EDICION EN 8 SECCIONES
PRECIO EN TODO EL PAIS
30 CENTAVOS

LA NACION

AÑO IX. AGUSTINAS 1253 - 1269
TELEFONO INGLES 3112 - 37.. SANTIAGO DE CHILE, DOMINGO 14 DE MARZO DE 1926 SUSCRICION: Por un año $ 90.— Por 6 meses, $ 48.
Por 6 meses, $ 26.— Por un año, extranjero, $ 150 3,346.

Exija películas de esta marca
Paramount Pictures
Son las mejores del mundo

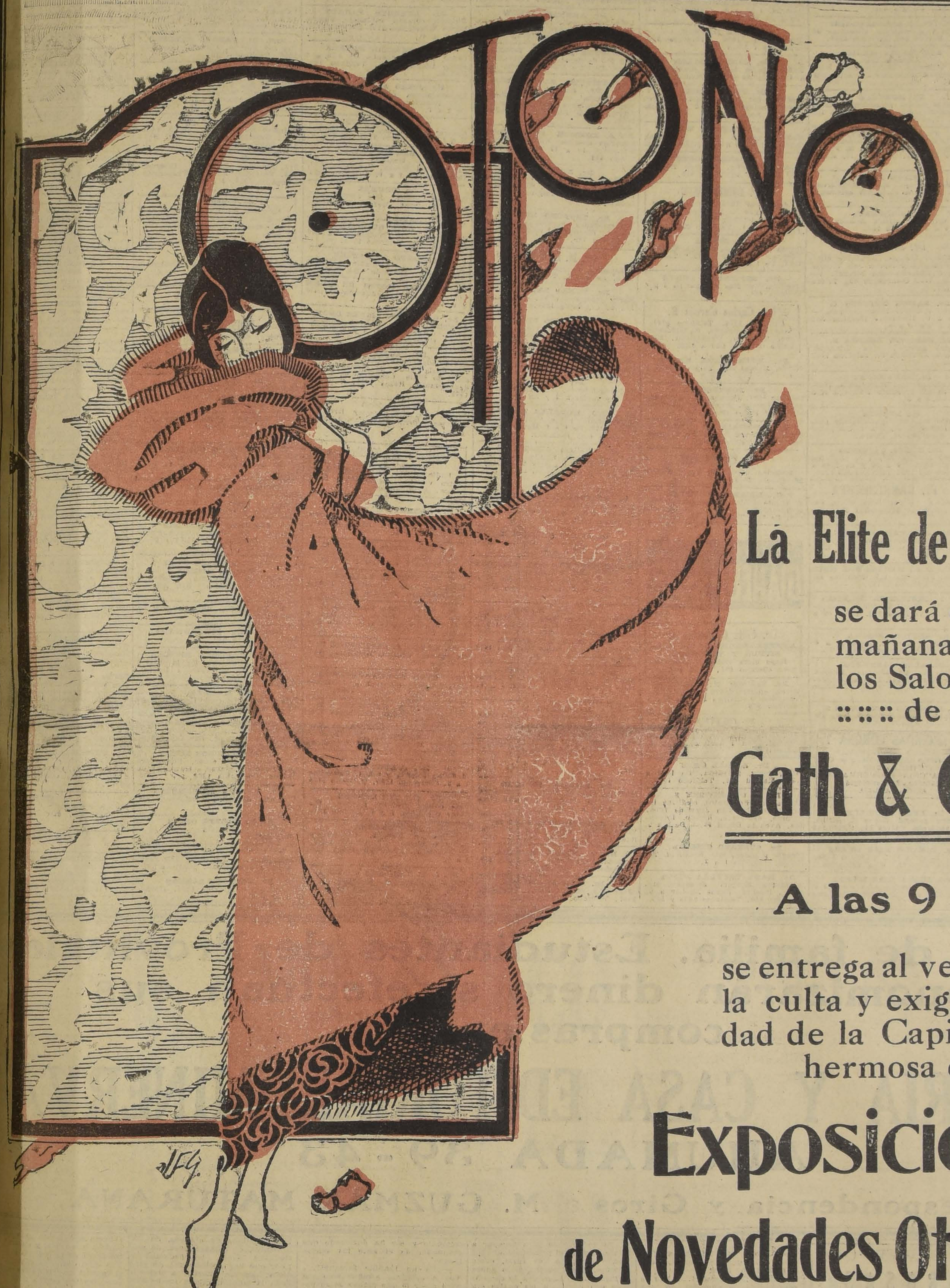

La Elite de Santiago

se dará cita
mañana en
los Salones
:: :: :: de :: :: ::

Gath & Chaves

A las 9 A. M.

se entrega al veredicto de la culta y exigente sociedad de la Capital la más hermosa de las

Exposiciones

de Novedades Otoñales

presentadas hasta la fecha.—Creaciones de Vestidos, Trajes, Sombreros, y Tapados de los más renombrados modistos parisienses.—¡Venga Ud!

En las Vidrieras de la calle Estado: Brillante presentación de las primicias de Otoño
¡¡ Anticípese a conocerlas !!

GUIA PROFESIONAL

ABOGADOS

ROBERTO CRUZ
Causas criminales. Catedral 1275.

LUIS ALBERTO CASTRO
Morandé 391. Oficina 54.

FEDERICO DUNCKER BIGGS
Huérfanos 833. Altos Banco Germánico. Casa 319. Teléfono 295.

FERNANDO GUZMAN VERGARA
Agustinas 1148. Of. 37. Teléfono 3067.

OSVALDO HEVIA
Morandé N.o 344. Casilla 1831.

BERNARDINO LEIVA
OTTMAR STEGMAIER
Bandera N.o 537. Casilla 2033.

MANUEL MERINO E.
Bandera 166. Teléfono 2077. Casilla 3407. De 10 a 12.30 A. M., y 1.30 a 6.

NICOLAS MARAMBIO MONTT
San Antonio 570. Casilla 2699. — Asuntos civiles, especialmente mineros.

VICENTE MOLINOS GAETE
Agustinas 1148. Teléfono 2110. — De 11-12. 3-5.

Héctor Arnaldo Guerra
Nulidades matrimoniales. Divorcios juicios criminales. Galería Alessandri 24. Teléfono 4352.

BERNARDO MUÑOZ LATORRE
Causas civiles y criminales. Huérfanos 761.

ROBERTO DE PETRIS
Galería Alessandri 26 A. Teléfono N.o 156. Casilla 4044.

ANTONIO PLANE O.
Especialmente cuestiones comerciales. Estudio: Estado 91. Casilla 4034. Teléfono 1137.

LUIS MANUEL RODRIGUEZ
Abogado. Amunátegui 235.

SALAS ROMO HNOS.
LUIS Y VICTOR A. SALAS ROMO
Compañía 1325. Teléfono 1627. — Casilla 2231.

ANIBAL ROGEL ARRIZAGA
LUIS MORALES ZUAZNABAR
Abogados. Bandera 553. Casilla 2996. Teléfono 2177.

HUBERTO SALGADO
Criminalista. Causas civiles, nulidades matrimonios. Anticipa fondos. — San Pablo 1417.

LISANDRO SANTELICES
Abogado, Huérfanos 1112, oficina 15 altos. Banco Nacional. Teléfono 831.

HUMBERTO YAÑEZ VELASCO
Morandé 322. Teléfono 1614.

MEDICOS

Dr. ALCAINO
Regresó de Europa. Oídos, nariz, garganta, vías lacrimales. Especialista. Hospital Salvador y Niños. — 3 a 6. Dieciocho 314. Teléfono 257.

Dr. ARTURO ALBERTZ
Enfermedades señoras. San Antonio 375. De 3-4. Teléfono 4026.

Dr. CARLOS D. AGUIRRE
Especialmente vías urinarias, venéreas, sífilis. Carmen 191. Consultas: 5 a 7.30 P. M.

Dr. AMENABAR OSSA
Oculista, 14 años Europa, 2 años médico-director Hospital Ojos Condado Stanford (Inglaterra). 21 de Mayo 578. De 2 a 4. Teléfono 602.

INSTITUTO DE SALUD
Cisterna (Población Nueva España). Destinado al diagnóstico y tratamiento de las enfermedades nerviosas y mentales. Dirigido por el doctor Fontecilla. Santiago, Delicias N.o 1626. Electricidad médica, baños, etc.

Dr. LEONCIO ANDRADE
Medicina general. San Diego N.o 81. 2 a 3. Teléfono 4538.

Dr. ARNELLO
Cirugía, anestesia general, venérea. García Reyes 17. De 12 a 3. Hospital San Vicente 4-6.

Dr. ITALO ALESSANDRINI
Cirugía y ginecología. Consultas de 1 a 3. Merced 322. Teléfono 3555.

ASISTENCIA MEDICA
Alameda 1248
Vías urinarias. Enfermedades ojo. Inyecciones. Curaciones. Atiéndose 3 a 6.

Dr. BUNSTER
Ayudante clínica ginecológica. Cirugía, enfermedades señoras 3 a 3 1|2. Santa Rosa 86. Teléfono 3476.

Dr. BORQUEZ SILVA
Estudio Europa. Pulmón, corazón, estómago, intestinos. Rayo X. 3 a 6. Arturo Prat 80. Teléfono 19, Matadero.

Dr. RIFFO BUSTOS
Estudios Europa. Medicina interna. Preferentemente corazón y estómago. De 2 a 5. Cochrane 182.

Dr. BISQUERT
Vías urinarias, sífilis. Moneda N.o 859. 3 a 6. Casilla 958.

Dr. BRONFMAN
Estudios Europa, Ayudante clínica quirúrgica. Hospital San Vicente. Cirugía. Enfermedades señoras. Venéreas. 4-6. Cienfuegos 68. Teléfono 3457.

Dr. RAMON BRIONES C.
Cirugía. Catedral 1165. 3.er piso. — De 5 a 6. Residente Hospital San Vicente. De 2 a 4.

Dr. ROBERTO BALTRA G.
Medicina general, vías urinarias, 3.30 a 6. Ahumada 11. Teléfono 170. Parque.

Dr. BREAUMONT
Ayudante servicio ginecología. Hospital Salvador. Santo Domingo N.o 1245. De 3 a 5.

Dr. BULNES
Medicina interna, especialmente pulmón. Rayos X. De 3 a 4. Compañía 1378. Teléfono 98, Palma.

Dr. BRAGA CASTILLO
Regresó Europa. Rayos X. Medicina general, niños: 9 a 10 y de 1.30 a 4.30. Merced 136. Teléfono N.o 1328.

Dr. BARRENECHEA
Oculista. Especialista oídos, nariz, garganta. Huérfanos 891. Regresó.

Dr. BARAÑAO GAZMURI
Ayudante ginecología. Hospital Salvador. Cirugía señoras. Sífilis. Lira 988, de 3 a 6.

Dr. MARIANO BAHAMONDE RUIZ
Cirugía, ginecogía, 1-3. Cochrane 86. Domicilio Delicias 1230.

Dr. F. CASTAÑEDA IGLESIAS
Ex médico Hospital Niños. Compañía, 1839. Teléfono 954. De 1.30 a 3.30.

Dr. HECTOR CORONA T.
Bronquios y pulmón. Asma. 4 a 6. Delicias 868. Teléfono 3483.

Dr. ALDO CONTRUCCI
Estudias Europa. Medicina interna. Sífilis, Nataniel 142, 2.30 a 4.30. Jefe Clínica, prof. Breckmann. Teléfono 3340.

Dr. EDUARDO CRUZ COKE S.
Medicina interna. Merced 305. De 4.30 a 6.30. Teléfono 4905.

Dr. LEONIDAS CORONA T.
REGRESO DE EUROPA
Laboratorio Clínico: Delicias 868
Teléfono 2483
REACCION WASSERMAN
Químico - Bacteriología
AUTO-VACUNA

Dr. LEON CHONCHOL
Medicina general. Rayos X. Sífilis, piel, venéreas. Gálvez 61. Consultas de 3 a 5. Regresó.

Dr. IGNACIO DIAZ MUÑOZ
3 a 6. Bandera 574. Teléfono 3424. Medicina general. Vías urinarias.

Dra. JUANA DIAZ MUÑOZ
Especialista enfermedades señoras y niños; 2 a 4. Claras 346. Teléfono 4908.

Dr. EDUARDO DE RAMON
Profesor extraordinario ginecología. Estudios Europa. Cirugía, señoras, partos. 2 a 4.— Agustinas 1606. Teléfono 3623.

Dr. RODRIGO DONOSO GAETE
Médico Hospital Salvador. Medicina interna, 1.30 a 3. Amunátegui 32. Teléfono 2306.

DOCTOR DAUBAS
Providencia 1936. Teléfono 308. Consultas 1 1|2 a 3.

Dr. CARLOS DOREN
Enfermedades señoras, consultas: 1 a 4. Monjitas 536. Teléfono 3571.

Dr. JOSE DONOSO
Medicina del Hospital del Salvador. Santo Domingo 739. De 2 a 6. Teléfono Los Leones 109.

Dr. DRECKMANN WEST
Medicina general. Sífilis. Consultas. Catedral 1165. 2 a 5. Teléfono 1442.

Dr. RICARDO DONOSO
Corazón, pulmón. Regresó Europa, 2.30 a 4.30. Agustinas 619.

Dr. DIMITSTEIN
Agustinas 1308, esquina Teatinos. Rayos X. Medicina general. Corazón, pulmón, estómago e hígado. 1 a 4. Teléfono 3343.

Dr. ESPINA
Rayos X. Medicina interna. Estudios Europa. Catedral 1425. Teléfono 3102. De 1.30 a 4.

Dr. ESPILDORA LUQUE
Oculista. Estudios Europa. De 3 a 6. Delicias 414.

Dr. Carlos Garcés B.
Delicias 1276. Teléfono 3747. Exámenes químicos, bacteriológicos. Reacción Wasserman. Medicina interna. 5.30 a 6.30.

Dr. FUENZALIDA BRAVO
Niños. Merced 560. Teléfono 1721, 2 a 4.

Dr. FONTECILLA
Delicias 1626. Durante su permanencia en Europa. Atiende su clientela el doctor Rojas Carvajal.

Dr. FUENZALIDAD CORREA
Cirugía señoras. Partos 3 a 6. Huérfanos 745. Teléfono 462.

Dr. GLEISSNER
Medicina interna, de 2 a 6. Castro 26. Casilla 2464.

Dr. RICARDO GUNTHER
Ayudante clínica ginecología. Partos, enfermedades señoras. Av. España 696. De 3-4. Teléfono 253. Parque.

DOCTOR GIANELLI
ESTUDIOS EUROPA
SIFILIS PIEL VIAS URINARIAS
21 de MAYO 562
CONSULTA de 2 a 6.

Dr. Félix Grohnert B.
ENFERMEDADES DE LA PIEL, SIFILIS Y VENEREAS
Rayo ultra violeta. Radioterapia. Ejército 391. De 2 a 6.

Dr. VICTOR M. GAZITUA
Partos, enfermedades de señoras.— Trasladóse Agustinas 576. De 3 a 4. Teléfono 976.

Dr. GREENE
Estudios Europa. Cirugía y Ginecología. Calle París 609. (Manzana residencial. San Francisco). 2 a 4. Teléfono 2560.

Dr. ANIBAL GREZ
Oídos, nariz, garganta. De 1.30 a 3.30. Merced 324. Teléfono 4519.

Dr. A. GORGEWSKY S.
Médico jefe Policlínico, medicina interna. Hospital San Juan de Dios. Pulmón, estómago, hígado, intestinos. Avenida Brasil 53.— De 2 a 5. Regresó.

Dr. GUSTAVO GIRON L.
Cirugía y ginecología Brasil 32. Teléfono 3126. De 1 a 3.

Dr. RAUL VENTURA JUNCA
Residente Hospital Salvador. Medicina interna. Rayos X. 4.30 a 6. Riquelme 140. Teléfonos 3828 y 395.

Dr. AGUSTIN INOSTROZA
Cirugía general, especialmente niños. Catedral 2851. De 3 a 4. Teléfono 446. Estación.

Dr. ROBERTO JARAMILLO
Ejército 707. Teléfono 143. Parque.

Dr. ARNULFO JOHOW
Estudios Europa. Cirugía y ortopedia. Adultos, niños, 3-4. Santo Domingo 1523. Teléfono 1033.

DOCTOR HERRERA ROGER
Regresó de Europa. Enfermedades de niños. Delicias 2558. Teléfono 2679.

INSTITUTO RADIOLOGICO
Dr. Adolfo Kaplan
Radioscopía, radiografía, radioterapia, aplicaciones radium. Estudios Europa y en EE. UU. Huérfanos 1466.

Dr. A. KOMMER ANDWANDTER
Estudios Estados Unidos. Cirugía, ortopedia. 10 a 12 M. Santo Domingo 614.

Dr. KRUMBACH
Titulado Chile, Alemania. Enfermedades señoras, partos, sífilis. 3-5. — Huérfanos 1253. Teléfono 44. Los Leones.

Dr. TEODORO LEIBLE
Enfermedades nerviosas. Medicina interna. Electricidad médica. De 2 a 6. Olivos 749.

Dr. H. LEA PLAZA
Estudios Europa. Compañía N.o 2115. De 3 a 6. Teléfono N.o 3880.

Dr. LABRA LETELIER
Nariz, garganta, oídos, consultas de 2 a 5. Compañía 1361.

Dr. ARMANDO LEON I.
Cirugía, Compañía 1909. Martes, Jueves, Sábado 1-3. Teléfono 3846.

Dr. LOIS
San Pablo 1236. Medicina general. Vías urinarias. Sífilis. De 1 a 4.

Dr. LAVAL
Medicina interna. Lord Cochrane 340. De 1 y media a 3 y media.

Dr. GMO. MORALES BELTRAMI
Enfermedades niños. Trasladóse Catedral 2860. De 4 a 6. Menos Martes. Teléfono 456. Estación.

Dr. OSCAR MELENDEZ
Medicina interna. Sífilis. Santo Domingo 1036. De 2 a 4; y 21 de Mayo 578. De 4 a 6. Teléfono 3331.

Dr. G. MORAGA FUENZALIDA
Regresó Europa. Niños. Luz ultravioleta. 3.30. A. — Cochrane 118. Teléfono 2304.

Dr. ITALO MARTINI Z.
Oculista. Estudios Europa. Ahumada 17. De 3 a 5.

ENFERMEDADES DEL CORAZON
Dr. Mahotiers
Estudios en Europa. Compañía 1973. Consultas de 1 a 4. Rayos X. y Laboratorio.

Dr. JUAN MARIN
Cirugía, enfermedades venéreas. Teléfono 4051. Catedral 1165. De 3 a 5.

Prof. Dr. B. MUÑOZ PAL
Cirugía general. Santo Domingo 1418. Consultas de 2 a 4 P. M.

Dr. MUÑOZ VALENZUELA
Residente Hospital Niños. Tuberculosis infantil. Matucana 302. 3 a 4. Teléfono 442. Estación.

Dr. MALBRAN
Enfermedades mentales y nerviosas. De 3a 4. Se trasladó a Huérfanos 1880.

Dr. MORALES VILLABLANCA
Piel, Sífilis, venéreas. Medicina general. Exámenes sangre. 4 a 6. Merced 486.

Dr. MANUEL MORENO
Medicina general, Pulmón, Estómago, Neumotórax artifical. San Francisco 155. 2 1|2 a 4 1|2.

Dr. JUAN MONTENEGRO M.
Enfermedades niños. Luz ultra-violeta. Compañía 1770. Teléfono 2120.

Dr. B. NUÑEZ ZAMORA
Señoras. Partos, 2-4. Matucana 289. Teléfono 291. Estación.

Dr. LUIS OPAZO F.
Jefe Policlínico Niños. Compañía 2807. Teléfono 48. Estación.

Dr. AL[illegible]ANDRO O[illegible]ES
Medicina interna. Corazón, estudios en Europa. Agustinas 726. De 2-5.

Dr. ORREGO PUELMA
Médico Hospital San Juan de Dios. De 3.30 a 5.20. Agustinas 1314. Teléfono 1317.

Dr. ALBERTO PANATT ...
Pulmón, corazón, estómago, hígado, Rayos X. Teléfono 1211. Delicias 1416. De 2 a 4.

Dr. MARCIAL PARADA
Oídos, nariz, garganta. De 3.20 a 6. Santo Domingo 831. Teléfono 136. Ñuñoa.

Dr. JULIO A. PAREDES
Especialmente enfermedades señoras. Medicina, cirugía. Brasil 47. De 2 a 4.

Dr. DAVID PULIDO
Enfermedades niños. Santo Domingo N.o 1790. Teléfono 2152. De 1 a 3.

Dr. DANIEL PRIETO
Oculista
Estudios en Europa. Compañía 1361. Consultas: de 2 a 4. Teléfono 4359.

Dr. PRUNES
Estudios Europa, jefe clínica, piel, sífilis, venéreas. Merced 490. Casilla 1324.

Dr. LUIS QUIROGA
Medicina general. Consultas: 4 a 6.30. Catedral 1458. Teléfono 3700.

ALBERTO RAHAUSEN
Cirugía general. Compañía 2928. Teléfono 192. Estación. De 2 a 4.

Dra. FRESIA ROSAS DE BEHM
Señoras y niños. Ahumada 47. De 2 a 6.

Dr. CESAR RODRIGUEZ LEON
Medicina interna. Enfermedades de niños. Catedral 2607. 1 a 2 y Bascuñán Guerrero 1013. 4 a 5.

Dr. SCROGGIE
Especilidad enfermedades de niños. Jefe de la Clínica de Niños Universidad de Chile. Consultas de 2 a 4 de la tarde. Rosas 1157. Teléfono 4583.

SANATORIO
Clínica particular, doctor Riveros. Medicina. Operaciones. Partos. Matta 586.

Instituto M. T. Sanitas
Agustinas 1955
Radio-terapia. Rayos X. Luz ultra violeta. Aplicaciones Radium. Auto-vacunas.

Dr. ALBERTO SANTANDER
Estudios Europa. Medicina interna, estómago, intestinos. Rayos X. Bandera 756. 3 a 5.

Dr. KELLMUTH SIVEERS W.
Médico cirujano. Domicilio, Molina 628. Morandé 742. De 2 a 2.30.

Dr. CARLOS SEAMAN
Médico cirujano. Consultas 1.30 a 4. Trasladóse Delicias 825.

Dr. WALDEMAR SOMMER F.
Vías urinarias, sífilis. Consultas: 4 a 6. Teléfono inglés 4774. Santo Domingo 753.

Dr. MARCO A. SEPULVEDA R.
Laboratorio Clínico, Miraflores 450. Teléfono 233.

Dr. OTTO SCHAWARZENBERG
Enferdemades niños, 2 a 3. Santo Domingo 1523. Teléfono 1033.

Dr. MARCO A. SEPULVEDA R.
Laboratorio Clínico. Miraflores 450. Teléfono 283.

Dr. STOLTING
Oculista. Médico recibido Alemania, Chile. Moneda 627. De 3 a 5.

Dr. TANNBAUM
Medicina interna y niños. Consultas 1 a 3. Compañía 1509. Teléfono 1416.

Dr. TORRES TORRES
Jefe clínica profesor Korner. Señoras y cirugía. 2 a 6. Delicia 261.

Dr. VILLAGRA
Estudios en Europa. Unicamente pulmón. Rayos X. Pneumotorax. Helioterapia. Dieciocho 437-A. De 2 a 5.

Dr. J. M. VERGARA KELLER
Partos, ginecología. Estudios especiales Europa. Agustinas 828. De 2-4. Teléfono 2855.

Dr. G. E. VIDAL S.
Delicias 2553. Teléfono 245. Estación. De 2-4.

Dr. VEGA MACHER
Exclusividad pulmón. Lunes y Miércoles. De 8 a 8.30. Nataniel 109.

Dr. JAIME VIDAL OLTRA
Pulmón, corazón, estómago, Laboratorio, 3-4. Miraflores 590, esquina Santo Domingo. Teléfono 2006.

Prof. Dr. VARGAS SALCEDO
Regresó Europa. Cirugía. Compañía 2490. Teléfono 1060.

Dr. VICUÑA HERBOSO
Ayudante clínica Prof. Prado Tagle. Hospital San Vicente. Medicina interna. Enfermedades corazón. Martes Jueves, Sábado, 3.30 a 4.30. Almirante Barroso 270. Tel. 1058.

Dr. YAÑEZ G.
Estudios Europa. Piel, sífilis, venéreas. Trasladóse Merced 559. De 3 a 5. Casilla 618.

Dr. WAUGH
914. Estudios Europa. Internas. 606. Venéreas, Sífilis, Wasserman. Compañía 1858. 3 a 4.30.

Dr. WEINSTEIN
Estudios Europa. Enfermedades de la piel, sífilis y venéreas. Radioterapia. Agustinas 1357. De 2 a 5.

Dr. WIREN
Oídos, nariz, garganta. Compañía N.o 1606. De 2 a 5.

DENTISTAS

EDISON ROSSEL
Cirujano dentista. Monjitas 733.

GUILLERMO AHUMADA
Dentista. Claras 380. Plazuela de la Merced. Teléfono 4318. Casilla 2206.

Dr. CERDA LOPEZ
Ahumada 11. Teléfono 4221. Especialmente puentes, coronas. Extracciones, somnoformo.

Dr. ADOLFO CHECHILNITZKY
Cirugía. Extracciones. Piorrea.— Echaurren 87.

Dr. CLODOMIRO CONTRERAS
San Antonio 451. Teléfono 3692. — Horas de consultas: 10 a 11 y de 3 a 6.

Dr. GALLARDO GONZALEZ
Estudios en Filadelfia. Consultas diurnas y nocturnas. Echaurren 26. No saldrá a vacaciones.

ALBERTO GONZALEZ
Estudios Filadelfia. Extracciones difíciles, indoloras. 9—11.30 y 3—7. Moneda 1061.

Dr. M. HIDALGO GREZ
Cirujano Dentista
Especialidad, planchas coronas y puentes. Trasladóse: San Antonio 330. 12 A

P. LABARCA HUBERTSON
Delicias 1171.

BENJAMIN JODOROWSKY
Santo Domingo 849.

OSCAR KLENNER DECKER
Dentista, ayudante de la clínica quirúrgica de la Escuela Dental. San Martín 456.

Dr. A. LENG
Jefe Clínica Pyorrea Escuela Dental. 2 a 6. Huérfanos 1616.

WENCESLAO MUÑOZ L.
Dentista. Tratamiento rápido. Extracciones sin dolor. San Diego 448.

ALFREDO MUÑOZ LOBOS
Extracciones sin dolor. Somnoformo. Puentes, placas, tratamientos rápidos. Compañía 1852.

Dr. DANIEL SIGNORELLI
Cirujano dentista. Independencia 510.

Dr. N. TORRES ORTIS
Dentista
Regresó.

Dr. C. VALENCIA COURBIS
Operaciones indoloras. Coronas, Puentes y dentaduras. Teatinos 50.

Dr. ENRIQUE SANSOT
Ahumada 11. Teléfono 4221. Horas: 9 a 12 y 3 a 7.

Padres de familia. Estudiantes de Provinci
economizarán dinero si efectúan sus
compras en la

LIBRERIA Y CASA EDITORIAL MINERV

AHUMADA 39 - 43

Correspondencia y Giros a M. GUZMAN MATURANA

FOLLETIN (37)

LAS TENEBROSAS

Novela de ambiente ruso por GASTON LEROUX

—Dígame, Alejandro Nikitisch, dijo Agata cuando el joven se hubo alejado, dígame... sigue siempre mi padre...

No terminó la frase; por lo demás, el otro la informaba ya:

—¡Sí, el príncipe Khirof sigue con la Kuliguine... más que nunca!

—Discúlpeme, dijo Agata; usted sabe que acabo de llegar de Francia y que no estoy al corriente... Dígame, ¿es verdad que nos ha arruinado?

—¡Eso dicen!... ¿Pero eso qué le importa? ¡Cuando se tiene a un príncipe Rostopof en la familia!..

—¿Y mi madre consiente en recibir a esa mujer en su casa?...

—¡Cómo, si consiente!... si es ella quien le ha rogado que venga...

—¡Es increíble!... ¡Yo ya no entiendo nada de lo que pasa aquí... ¡Todo me parece un sueño, una pesadilla!...

—¡La Kuliguine tiene más éxito que nunca!... ¿No sabe usted quién es el rival de su padre, además de Schomberg hijo?

—¡Claro que no!

—¡Pues es Schomberg padre!

—¡No!

—¡Lo que tengo el honor de decirle!...

—¿Entónces ya no está con la princesa Karamanchef?... Usted debe saber algo de eso, usted que, según dicen, está a partir un confite con esa magnífica persona...

—Según parece, se ha despedido espléndidamente de ella... Ya no usa alhajas falsas... Dicen que ha sacado todas sus alhajas de casa de Katharina... Ahí la tiene, mírela... parece un escaparate... Ya sabe usted que es muy tonta... a pesar de lo que digan...

En un grupo, la Karamanchef deslumbraba a todas las damas que la rodeaban por el esplendor refulgente de sus alhajas.

—Si le dijese, Alejandro Nikitisch, que todas esas historias me ponen muy triste...

—¡Lo veo, usted hace esfuerzos por reir, por parecer indiferente... lo veo bien!...

—Extraño Francia... el Mediodía...

—¡Cuánto debe haberse alegrado al saber que iba a casarse con el gran duque Iván!

—¿Yo? ¡He llorado!... ¡No lo conozco!... ¡y además no me atrae el matrimonio!... ¡Cuando veo lo que sucede aquí me dan escalofríos!...

—¿Pensaba usted en mí algunas veces?

—Algunas veces, sí... ¡pero no a menudo! ¡No creo que valga más que los otros!

—Usted no sabe nada, Agata Anthonovna... Yo también estoy harto de esta triste vida... Le juro que todo esto no me divierte lo má sminimo...

—No lo creo... ¿Entonces es falso lo que me han dicho de usted, a propósito de la princesa Karamanchef.

—¡Bah! Hemos "flirteado" una semana, y además, es demasiado tonta... Tampoco me verá arrojarme sobre las migas que deja el viejo Schomberg...

—¡Pero, desde el momento en que él la ha dejado, y que no piensa más que en la Kuliguine!... ¡Vamos! ¡Observe como lo mira!.. ¡Lo está esperando!...

—Agata, Agata, me apena usted... De todos modos, es preciso que vaya a saludarla. ¿Me permite?

Y fué hacia ella.

Agata se encogió de hombros, lanzó un suspiro, y se unió a un grupo de jóvenes para escapar a su tío, el general príncipe Rostopof que, con gesto de furia, como siempre, buscaba, inclinado sobre la mesa, una compotera de cohombros con crema, a los cuales era muy aficionado.

Este viejo bilioso, que había hecho la guerra de 1878 y se había hallado en Plevna, tenía dos pasiones desenfrenadas: la sed de honores y la de riquezas. La primera vencía sobre la otra, no sin combate... y debía sufrir horriblemente a causa de la lucha de su avaricia contra su orgullo. Sin embargo, la posibilidad de ver a su sobrina gran duquesa, y de poder decir a un Romanof: "mi sobrino", había vencido sobre todo lo demás, y había consentido, con salvaje alegría, en despojarse de una buena parte de su fortuna; pero nada lo hacía desencolerizarse. Cuando el proyecto de matrimonio marchaba bien, el avaro estaba furibundo; cuando el matrimonio parecía barranca a[illegible], como sucedía actualmente, era el bayardo orgulloso quien veía rojo...

Si le hubiesen hecho caso, no habría concurrido a la comida, pero la princesa Khirkof lo había hecho ir a la fuerza, afirmándole que nada se había perdido.

—Sería tanto más lamentable, había dicho la princesa, cuanto que Rasputín nos estima, se interesa personalmente en ese matrimonio y me ha declarado que respondía de él ante los santos iconos.

—¡Es un innoble farsante!... Voy a asistir.. aunque sólo sea para decir lo que pienso de su política alemana.

El príncipe se jactaba, y había tenido buen cuidado por lo demás, de hacerle la corte a Rasputín, y esto desde hacía ya tiempo, como muchos otros que habían adivinado lo beneficioso que podía resultarse la protección del hombre de Dios.

Sin embargo, como era uno de los más poderosos miembros del comité secreto del arcángel San Miguel, asociación de viejos caballeros que contaba con lo más reaccionario y más exclusivamente eslavo de Rusia y que actuaba, ella también, por medio del terrorismo y el crimen político en combinación con los Cien Negros, no pudo evitar, cuando hubo encontrado sus cohombros y al príncipe Khirkof, de dar escape a su bilis antialemana:

—¡Aquí no hay más que "boches"!—gritó con la boca llena. Te estaba viendo conversar con Schomberg. Ese es el más "boche" de todos y el alma condenada del kaiser. Parecías acariciarlo como si fuera tu perro favorito. ¿Dónde quieres llegar con ellos? ¡Nos han invadido de todas las maneras posibles! ¡Se han instalado como amos en nuestra casa, nos han inundado de obreros, de fabricantes, de comerciantes, de periodistas (¡ah, los periodistas! ¿Por qué hay periodistas? ¡Si pudiera hacerlos ahorcar a todos!) Toda la administración recibe sus órdenes de Berlín. Sturmer es su hombre. Sukhomiloff se ocupa de los asuntos alemanes en el ministerio de Guerra, y Schomberg no hace nada sin haber recibido órdenes de Wilhelmstrasse.

¡Y esto no les basta aún! Nos toman nuestras mujeres. Tu Shomberg ha tenido a la Karamanchof, y eso no es nada. Te quitará tu querida. Verás lo que te digo: la Kuliguine ya no tiene nada que negarle.

—¡Cállese, cállese por favor, Vladimiro Sleitch!, no repita semejante cosa. Lo mataría. Lo mataría. Aunque se trate de un viejo amigo, lo mataría como a un perro.

—Es lo mejor que podrías hacer; quedaría uno menos.

El príncipe Khirkof ya no lo escuchaba. Miraba a Schomberg, que estaba no lejos de él; lo miraba con nuevos ojos, llenos de odio. Sin embargo, no podía creer que ese viejo amigo quisiese quitarle la Kuliguine. ¡No, no podía creerlo!...

Mientras tanto, Shomberg no sospechaba nada y, como de costumbre, se hacía el gracioso ante las damas. Era un hombre grande, de aspecto apoplé[illegible]
dadoso que mal[illegible]
ro, fuera de la [illegible]
Era instruído, [illegible]
el espíritu trivial [illegible]
conversación [illegible]
dotas picantes [illegible]
su éxito entre [illegible]
sar de su cor[illegible]
enorme verruga [illegible]
que le había [illegible]
la nariz.

En ese mome[illegible]
saba que la his[illegible]
contarle el viejo [illegible]
día no estar, [illegible]
provista de fu[illegible]

Desde hacía [illegible]
al conde Schom[illegible]
dores del teatro [illegible]
cordaba haberl[illegible]
camarín de la [illegible]
cena de días [illegible]
se imaginó hab[illegible]
actitud una im[illegible]
agradable.

Khirkof ard[illegible]
no de un fue[illegible]
vez precisamen[illegible]
ésta no le per[illegible]
ma. Cada vez [illegible]
a comer, era [illegible]

Como suce[illegible]
dificultad que [illegible]
trarse a sí mism[illegible]
mente el feliz [illegible]
lla hermosa [illegible]
había enloque[illegible]

CRONICA LITERARIA

por ALONE

"SANGRE DEL ROPICO", POR ICE LARDE E VENTURI- —(Nascimento 1926) La distinguida autora de "Alma Viril", tomo de poesías editado hace poco y que algu- recordarán, publica ahora colección de páginas en pro-

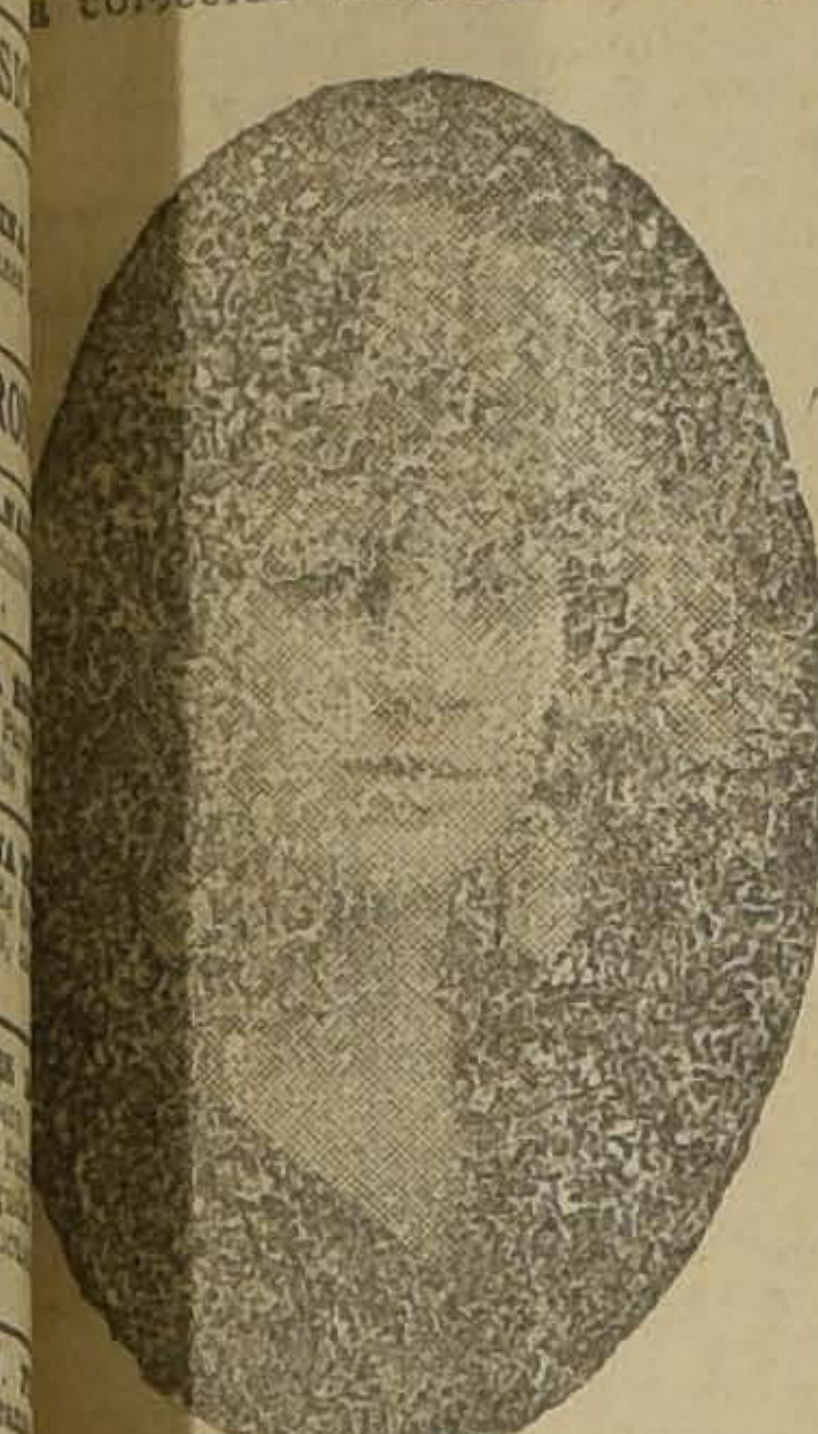

ICE LARDE DE VENTURINO, AUTORA DE "SANGRE DEL TROPICO

de intención no menos poeti- que sus versos.

La primera parte defiende al ico de los cargos que la ig- ncia le dirige y confirma s, esparcidos por la leyenda. origen tropical—la señora Lar pertenece a una elevada fami- nicaragüense,— no la ciega resplandor de sus soles y quie- mirar imparcialmente.

Dice: "Se vive acusando a los picales de palúdicos, revoltos y paupérrimos y, ante el imperio, me imagino que son una de bronce, puesto que han revivido a todo eso, aún has- a devastación homicida de las tralladoras, de las balas y la pólvora que no son tropicales, y todavía resisten sin abatirse, los empujes suicidas de cien mil plagas de los sanos, pacíficos y satisfechos".

La señora Lardé de Venturino razona con la encantadora sencillez de un pájaro.

En la segunda parte "Cálidas Vibraciones", entona una serie de poemas en prosa, impersonales y como desdibujados:

"Y en medio de la noche se oyó la voz del loco que decía: ¡Mío es el Porvenir! Yo soy la Fuerza. Con la fuerza se mueven fácilmente las ruedas del destino. ¿Por qué pensar que la noche es eterna? ¿No sabemos que trás ella ha de venir la Aurora? ¡No hay noche sin sombras, es verdad, pero también es verdad que con la sombra pueden venir la luna y las estrellas! ¿Por qué llenar el alma de temores? El temor nace de la incertidumbre, del desconocimiento pleno de las causas que rigen los acontecimientos! Aprended a conocerlas y entonces tendréis, como yo, el porvenir entre las manos!"

Bajo su cabellera de trigal, en su fragilidad de espiga, la señora Lardé oculta una increíble fuerza y verdadero valor.

—

MEMORIA DEL ARCHIVO HISTORICO NACIONAL Empieza: "Señor Ministro: Tengo el honor de informar a US. sobre el movimiento de la repartición a mi cargo durante..."; pero lo que sigue es interesante. El que empieza a recorrerlo distraídamente, para darle un "vistazo", tropieza a cada página con alguna observación curiosa, con algún dato de importancia, con alguna noticia útil para el estudio. Es la presentación de un nuevo servicio hecho por quien lo dirige con amor y competencia. Y este nuevo servicio envuelve nada menos que "la historia de Chile, sus derechos como nación, la vida de sus hombres ilustres, los actos de sus Gobiernos, la labor de sus Presidentes, en fin, todo ese conjunto de antecedentes que puede exhibirse con honor ante los países extranjeros" y que permanecen en gran parte sin ser tocados por la mano del investigador. Es la historia verdadera, la historia original, nuestro título de dominio y —un entusiasta agregaría—nuestro certificado de existencia como pueblo civilizado.

Todo esto dicen ahora que lo quieren economizar por falta de fondos...

"LOS TRATADOS DEL TRABAJO" POR JORGE GUSTAVO SILVA La Sección Internacional, Biblioteca y Publicaciones del Ministerio de Higiene, Asistencia, Previsión Social y Trabajo ha editado unos folletitos lijeros para explicar las leyes sociales dictadas últimamente y contribuír a la difusión de su conocimiento en el público.

En el que lleva el título apuntado arriba, don Jorge Gustavo Silva, Jefe de esa Sección, estudia el desarrollo del Derecho Internacional Obrero, habla de los precursores, reseña los primeros congresos, se refiere a las iniciativas oficiales y cita los diversos conceptos de los grandes tratadistas, para examinar en seguida la posición de Chile y las conclusiones aprobadas internacionalmente.

Muy compendiado y muy útil.

Igual observación podría hacerse respecto de "La Cuestión Social y la Legislación Social de Chile" que trata de la necesidad de difundir el conocimiento de estas leyes, echa una rápida ojeada a la cuestión social en nuestro país y expone su complicada situación actual.

—

"RENOVACION" revista de Victoria Hay un grupo renovador de la literatura en Victoria, un pequeño grupo que edita una revista llena de ilusiones y de versos, con su manifiesto inicial, sus declaraciones de principios, sus asesinatos de "valores consagrados" y su exaltación de esperanzas. Toda la canción de la juventud que se abre paso, hacha en mano, a través de la selva verde.

Viene de Victoria. Que llegue a la victoria. Nunca habrá bastantes manos para matar gente inútil.

—

"CASCADA SILENCIOSA", por Benjamín Enrique Morgado Las "Ediciones Mecenas", inventadas seguramente por don Emilio Courbet, lanzan a este adolescente, el más joven de los autores del mundo, a la batalla de la publicidad. Lo lanzan sin excesivo aparato de propaganda. En el prólogo, dice el señor Courbet: "Sé que casi nada adelantará en valor la poesía chilena con este libro juvenil. Lo sé muy bien". Y luego lo compara, algo confusamente, con un cohete, gracioso, inflexionario, fantasmagórico tirabuzón amarillo antes de prenderse. El mismo poeta, al final de su proemio declara: "...... mis primeros versos!... Tal vez estén malos... detestables! Pero yo los recuerdo porque los quiero, porque son la primera canción de un alma que siente la nostalgia de su pueblo!"

Esta parquedad en los elogios, aun en los auto-elogios, facilita mucho el camino al lector y le deja amplio campo para mostrarse magnánimo.

Costaría trabajo diferenciar nítidamente las poesías del señor Morgado de las demás colecciones de poesías que se publican a esa edad; pero será difícil olvidar su gesto de modestia al presentarse en esa forma.

¿Sus versos? Amor, dolor, ilusiones perdidas, como siempre, imágenes deshojadas, "buques colgados de la luna", astros que cruzan de súbito, símbolos vagos, como se estila ahora. Hay de todo. Y promesas, promesas, promesas.

—

"DE PLUMA Y PELO", por Rafael Maluenda La editorial Lectura Selecta, que tiene poco de lectura y nada de selecta, sólo ha publicado hasta ahora un folleto que vale la pena. esta historia de una gallina y esta historia de un perro de Rafael Maluenda.

Conocíamos "La Pachacha", novela corta que, según dicen, tiene su clave; pero que, ciertamente, no la necesita para interesar con su humilde drama seguido de tan grotesca comedia: La pobre gallina de media pluma, arrinconada primero en el corral de las aves de elevado nidal, admitida después por la complacencia de los varones de estacas, inflexible más tarde, agresiva y sangrienta contra la otra advenediza que llega, como ella misma, temblorosa de respeto, al aristocrático recinto.

Una antigua historia.

Malaquías, más trágico, inspira menos compasión: es un poco folletinesco.

En una y en otro, el stilo asoleado de Maluenda, su frase gorda, alta de pecho, llena los pulmones de aire y se diría que lanza al espacio un cacareo triunfal.

—

"SUPREMA ANGUSTIA", por Manuel Díaz y Omnes Desde Quillota nos llega este breve volumen de un joven que empieza.

El señor Díaz y Omnes no parece influído por las corrientes modernistas o ultra-modernistas del día. Más bien podrían descubrirse en sus estrofas rastros de influencias atrasadas: se ve por ahí, que ha leído con demasiada admiración a Pezoa Véliz y no sabe ocultarlo. Véase este soneto:

Francisco Miseria era un pobre loco
que usaba un chambergo de color cerveza,
un bohemio enfermo que hablaba muy poco,
que bebía mucho para la tristeza.

Siempre en los burdeles de los arrabales,
olientes a vicios, fragantes a mujeres,
buscaba alegrías para tantos males,
para tanta angustia buscaba placeres.

Entre las botellas, entre las rameras
y los bichicumas, largas borracheras,
al pobre Miseria se le vió dormir.

Y una tarde enferma lo encontraron muerto
unos borrachines en un bar del puerto
cuando él más anhelo tenía en vivir.

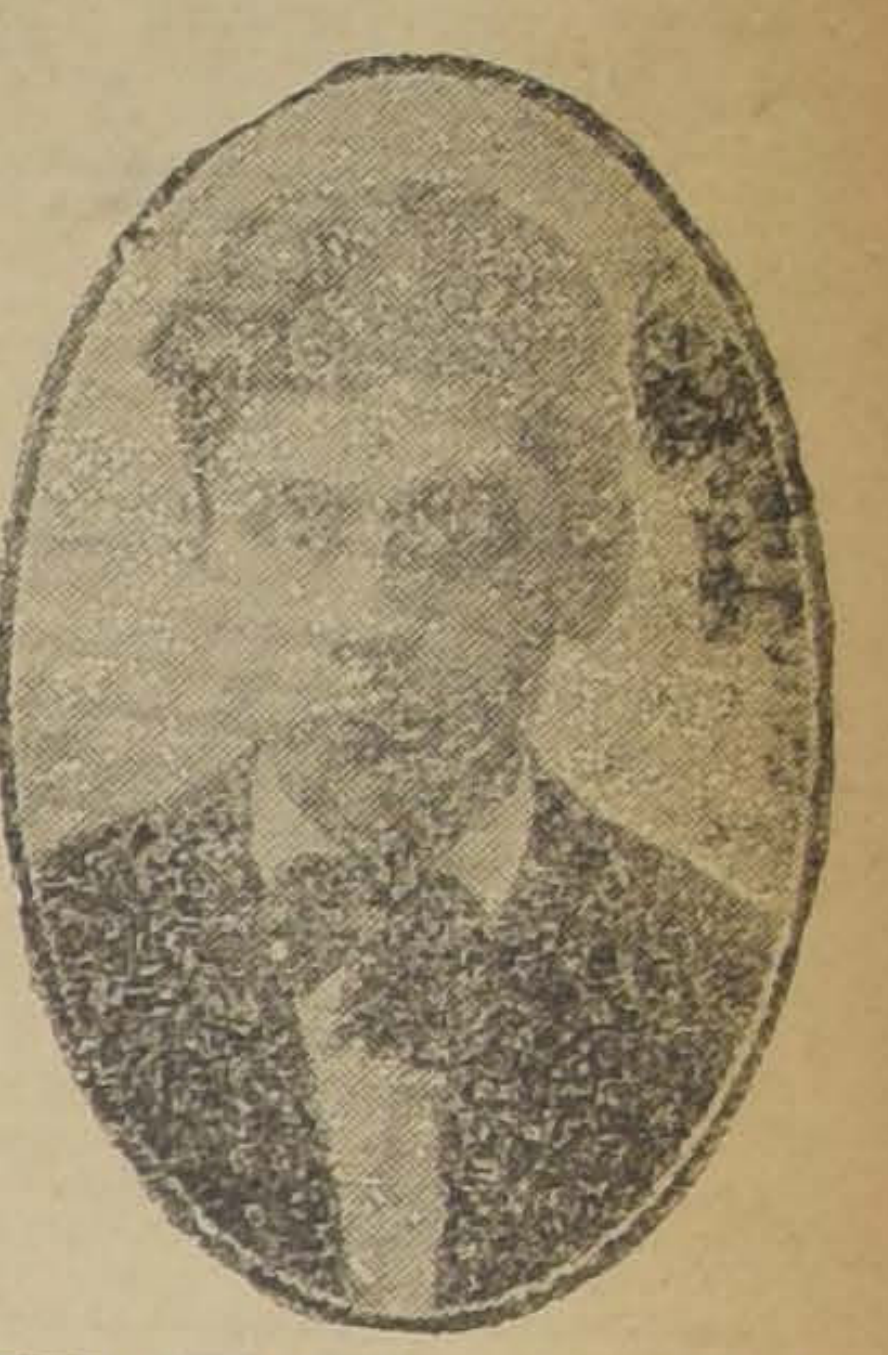

BENJAMIN ENRIQUE MORGADO AUTOR DE "CASCADA SILENCIOSA"

Alone

INCIDENTE EN UNA GONDOLA

Fuimos testigos hace días de un incidente que se suscitó en una góndola entre dos jóvenes de nuestra sociedad. Uno de ellos, que iba sentado frente al otro, fumaba, y, despreocupadamente, arrojaba el humo que iba a dar al rostro de su vecino. Este, al principio no dió importancia al hecho; pero después no soportó la molestia e indicó al fumador la conveniencia de que arrojara el cigarrillo. Inicióse un cambio de palabras que casi llega a las vías de hecho; pero, felizmente, el que fumaba tuvo que bajarse, de modo que la sangre no llegó al río.

El joven que había sido víctima del humo comentó después en voz alta:

—Hay ciertos señores que tienen, además de la costumbre de fumar malo, echarle al vecino el irrespirable humo de su cigarrillo ordinario. Nadie tiene derecho a molestar a terceros. Si ese señor hubiera fumado Abdullas, yo no habría protestado, porque el Abdulla es un cigarrillo finísimo cuyo aroma causa una sensación, que en vez de molestar, agrada. Es indudable que ese señor carecía de la más elemental cultura.

Todos asentimos y declaramos que el Abdulla es el cigarrillo que no admite rival.

LOS LIBROS NUEVOS

"DOS FILOSOFOS CONTEMPORANEOS", por Enrique Molina.—El Presidente de la Universidad de Concepción, don Enrique Molina, que obtuviera un éxito resonante con su libro "Por los valores espirituales", acaba ahora de entregar al público una obra maciza y profunda sobre altos temas de filosofía trascendental.

La nueva obra del maestro de Concepción, un volumen de 400 páginas, contiene dos meditados estudios críticos sobre la obra filosófica de Guyau y Bergson y un apéndice final con unas notas acerca del origen de la vida.

Con estilo sobrio y claro aborda el señor Molina motivos de suyo complejos y traduce con palabra sencilla las materias más esotéricas despojándolas de un tecnicismo propio de especialistas para ponerlas al alcance de toda persona culta.

Así, en su estudio sobre Guyau, analiza la moral de Epicuro y la moral inglesa contemporánea; estudia la estética, la moral y la religión a través de la obra armoniosa del filósofo-poeta y hace un claro esbozo y comentario de la moral sin sanción y sin obligación.

El estudio sobre Bergson es un profundo análisis de la obra del filósofo de la "Evolución creadora", de cuyo método intuitivo hace el señor Molina, después de exponerlo con claridad admirable, una crítica austera y firme. Expone el señor Molina la polémica eterna entre dualismo y espiritualismo y, a través de ella, estudia los problemas del espíritu, la libertad, la naturaleza del hombre.

En las notas del apéndice comenta el señor Molina las opiniones de von Uexküll en sus "Ideas para una concepción biológica del mundo". Las palabras del señor Molina son una profesión de fe y optimismo en las ciencias y su porvenir.

Las características del nuevo libro del señor Molina son la sobriedad, la sencillez y la claridad.

JOYELERO por Efren Rebolledo.—El Secretario de la Legación de los Estados Unidos de México, el culto poeta don Efren Rebolledo, publica en hermosa y cuidada edición una selección de sus poesías con el justo y bien hallado título de "Joyelero".

La obra poética del señor Rebolledo se caracteriza por una parnasiana perfección de la forma y una noble distinción del espíritu. Ha comprendido en su plenitud el poeta los versos de Gautier, que pone en el pórtico de su obra: "Sculpte, lime, cisele;— que son reve flottant-se scelle—dans bloc résistant!"

La impresión de los versos señor Rebolledo, hecha en tianía, es un nuevo motivo d lleza sobria y refinada.

MEMORIAL DEL EJE DE CHILE.— ACTUACION DENTISTA EN LA GRAN G RRA EUROPEA, por Clodon Contreras A.—De entre una ser de interesantes estudios técnicos publicados en el número último del Volumen XX del Memorial del Ejército de Chile merece destacarse especialmente el trabajo del señor Clodomiro Contreras sobre la actuación del dentista en la guerra europea.

Con un profundo y extenso conocimiento de la materia, el señor Contreras presenta la organización dental de los ejércitos antes de la gran guerra; muestra la evolución, o más bien revolución, de los servicios durante el conflicto; y, finalmente, presenta la organización de los servicios después de las duras y trágicas enseñanzas de la catástrofe.

Nos hace ver el señor Contreras cómo estos servicios, que antes de la guerra eran deficientes y casi nulos, han adquirido una organización científica en todos los grandes ejércitos del mundo y, alrededor de estos hechos, hace atinadas e importantes observaciones sobre la misión social y educacional del dentista.

Los datos estadísticos dados por el señor Contreras y la lógica rigurosa y estricta de sus razonamientos convencen, como él lo dice, de que la carie dental debe ser considerada una enfermedad de trascendencia social como la sífilis y la tuberculosis, y todo cuanto se haga, dentro y fuera del Ejército, será poco para inculcar en el pueblo principios higiénicos y proceder a su inmediata curación cuando la enfermedad ha sido contraída. Por todos estos antecedentes el trabajo del señor Contreras es altamente meritorio y digno de ser leído y meditado.

LIBROS

ECIBIDOS EN LA SEMANA

NOVEDADES

MOLINA.— Dos filósofos contemporáneos. Guyan-Bergson	$ 10.00
Locke.— El vendedor de felicidades (colección Hogar)	$ 7.50
FLEURIOT.— Un año de la vida de una mujer. Colección Rosa)	$ 2.25
UÑOZ y PABON.—El buen paño. (Colec. Rosa)	$ 2.25

OTROS

REZ LUIGIN.— La casa de la Troya	$ 7.50
TIGRILLI.— El cinturón de castidad	$ 6.00
TIGRILLI. — Mamíferos de lujo	$ 6.00
TIGRILLI.— Ultraje al pudor	$ 6.00
TIGRILLI.—La virgen de 18 quilates	$ 6.00
AMUNO.— Vida de don Quijote y Sancho, según M. de Cervantes Saavedra	$ 7.00
VALERA.— Pepita Jiménez	$ 6.00
VALERA.— Juanita la larga	$ 5.00
TAGORE.— El Jardinero	$ 6.50
HAMSUN.— Jugadores	$ 4.00
ZA REILLY.— Carne de muñecas	$ 6.00
INT VICTOR.— Hombres y Dioses	$ 3.80

ibrería SALVAT
arcelona-Santiago
043, AGUSTINAS 1043 - SANTIAGO
CASILLA 2326 - TELEFONO 4734

ustinas 1043. — Casilla 2326
Teléfono 4734.— Santiago

UN
HERMOSO PECHO
ES EL TESORO MÁS PRECIOSO DE LA MUJER

Por linda que sea su carita, no es da si al mismo tiempo no ofrece a miradas la elegante y graciosa linea e solo un buen busto puede darle. Si Vd no tiene el pecho lo bastante desarrollado, si los pechos fatigados por la maternidad o sencillamente atrofiados, no presentan la firmeza deseada, si con ello sus hoyuelos revelan excesiva flaqueza, puede estar convencida de que en todas partes encontrará Vd indiferencia que en muchos ca- podrá considerarse como mortifica- ra ofensa.

Si lleva un vestido con cuello alto a disimular su flaqueza, se aperci- an del subterfugio y se reiran. Si se eve a ir escotada enseñando lo que s bien debiera esconder, todos serán compasion para Vd.

No se exponga más a heridas de amor pio, tenga la voluntad de volver a verdadera mujer, capaz de inspirar s que la miren el sentimiento que a mujer tiene el derecho de inspirar. Aire lo que "VENUS CARNIS" ha ho con una de nuestras clientes. En un mes le dará el resultado que buscando, devolviendole aquella lla linea que sera su encanto y su cia.

ande el Vale adjunto al INSTITUTO NUS CARNIS, Division 368, Rue Rochechouart, PARIS, juntando . en sello o Vale-Repuesta Internanal y así recibirá gratis, bajo sobre rado, sin membrete, los datos refetes a tan maravilloso método.

STITUTO "VENUS CARNIS"
vis. 368 42, R. Rochechouart, Paris
(France)
mbre
reccion

COGNAC BANDERA CHILENA

ES UN TONICO QUE NO DEBE FALTAR EN NINGUN HOGAR

The Lautaro Nitrate Company, Ltd.

DIVIDENDO N.o 61

Por acuerdo del Consejo Local, desde el Jueves 25 de Marzo en curso se repartirá un Dividendo Provisorio de

5 CHELINES POR ACCION

pagadero, en letras a la vista sobre Londres, en las oficinas del Banco de Chile en Valparaíso y Santiago, con deducción del impuesto que establece el Decreto-Ley N.o 755, de 16 de Diciembre de 1925.

Los ex-accionistas de las Compañías Lastenia y Antofagasta (en Liquidación) que no hubieren retirado todavía los títulos de The Lautaro Nitrate Company, Limited, y que tengan en su poder el "Recibo Provisorio" del Banco Anglo-Sud Americano, Ldo., o las "Ordenes de Entrega" o "Notas de la Compañía" relativas a títulos al portador, deberán presentar en el momento del cobro los respectivos comprobantes.

Valparaíso. 4 de Marzo de 1926.

CARLOS DEL CAMPO N.
DIRECTOR-GERENTE

NOVEDADES RECIEN RECIBIDAS

Cardenal Ratti (Hoy SS. Pío Papa XI) "Escritos Alpinistas" .. .. $ 15.00

GATH y CHAVES, Ltd.

SECCION LIBRERIA (1.er PISO)

SABANAS

De buen tocuyo, 1 plaza	$	5.00
De buen lienzo, 1 plaza	$	6.00
De buen tocuyo, 2 plazas	$	6.80
De rica crea, 1 plaza	$	7.00
De crea hilo, 1 plaza	$	12.50
De crea hilo, 1½ plaza	$	15.00
De crea hilo, 2 plazas	$	18.00
Fundas caladas, desde	$	1.75
Cuadrados almohadones	$	4.00
Colchas, liquidamos, desde	$	12.80
Frazadas gruesas, desde	$	6.00
Granité para toallas	$	2.00

LANAS

Gamuzas importadas, desde	$	8.90
Paños, liquidamos, desde	$	8.90
Popelinas, surtido desde	$	8.90
Sargas, 1 metro ancho	$	8.00

CO
LE
GIA
LES

TOALLAS

Felpudas, grandes, desde	$	1.80
Lienzos, regalo desde	$	0.90
Tocuyos ocasión, desde	$	0.90
Satines rebajados, desde	$	1.80
Mesalinas finas, saldos	$	2.00
Franelas anchas, desde	$	2.00
Damasco ½ hilo, manteles	$	7.00
Damasco, hilo manteles	$	10.00
Creas sábanas, desde	$	3.20
Tocuyo doble ancho	$	3.20
Esponjas, 1 metro ancho	$	2.90
Céfiros hilo, réclame	$	2.50

SEDAS

Ponge surtido, desde	$	4.00
Seda china, gruesa	$	12.00
Espumillas, saldamos desde	$	16:50
Terciopelos, surtido desde	$	6.90

TRUEBA VILLA y Cía.

—: BANDERA 702 ESQUINA ROSAS :—

PLATINADORAS

muy competentes para Fábrica de Vidrios necesitamos. Presentarse a

"Fábrica Yungay"

Calle AUGUSTO MATTE 450

DE ESPAÑA

Un chileno americano

por AUGUSTO D'HALM

Los éxitos de Joaquín Edwards Bello en Madrid. — Los hombres de verdadero mérito alcanzan situación en los cenáculos literarios y los arribistas quedan a sus puertas. — El libro de Edwards Bello: "El Nacionalismo Continental" ha sido elogiosamente recibido por la crítica más severa. — Hay vida nueva, fuego, color en cada una de sus páginas.

(ESPECIAL PARA "LA NACION")

MADRID, Febrero de 1926.

España, tan hospitalaria con los artistas americanos de paso, para los que se estacionan lo es menos en apariencia y más en realidad, puesto que les trata como suyos: es decir, según sus méritos.

Joaquín Edwards Bello ha hecho vida en Madrid, si no vida literaria, ya que atento a respirar el ambiente, esquivó la sombra de los cenáculos. Como realizaba, al propio tiempo, su labor personal de escritor, hoy obtiene con su libro "El Nacionalismo Continental", la estimación y el sufragio que los intelectuales de cualquier parte otorgan de igual a igual, a los que saben imponérseles.

Madrid y España, son más finos de lo que en general debe figurarse algún arribista, que trata de conquistarlos por medios improvisados y burdos. No hay ejemplo que no se hayan rendido a quien supo ganarles en buena lid. Y la resistencia que opusieron a un Rubén Darío, pongo por caso, no equivale sino a la devoción con que difundieron su fama y conservan su nombre y su obra.

Debe ser gratísimo a los chilenos la acogida transitoria dispensada a un Vicente Huidobro, una Gabriela Mistral, una Laura Rodig o un Humberto Allende; pero significa tanto o más la atención que en estos momentos viene concediendo a Joaquín Edwards Bello. La prensa entera, por sus mejores representantes, comenta, parafrasea y discute las ideas de nuestro compatriota y lo consagra como un valor de la raza.

A mí, que vivo y trabajo desde años en la patria grande, hasta el punto de ser considerado como uno de tantos, me es particularmente halagüeño este triunfo equilibrado, justo y en sazón, de uno de los nuestros. Y me fué dado anticipárselo, ya que desde largo tiempo también he seguido a Edwards Bello en su labor de incesante renovación y depuración.

Su libro actual cautiva, no por páginas ni conceptos, que los tiene felicísimos, sino por la personalidad del autor, uno de los raros artistas que ya podemos ofrecer a la curiosidad europea. Una de las promesas, sobre todo, con las cuales debemos contar para el punto de partida de la literatura americana.

Y es que este hombre cosmopolita ha sabido acentuar con viajes y contactos su idiosincrasia chilena, hasta recordarme en muchos puntos, ese poeta Pezoa Véliz que tuvimos y que creo debe de seguir siendo uno de los más genuinos representantes de nuestra lírica. Un Pezoa, aquilatado con los contrastes, valorizado por los altos y bajos de su temperamento y las temperaturas a que lo ha sometido. Hijo mimado de la suerte, supo apartar de su sino las buenas hadas y sus dones, y quiso escoger por sí mismo los medios a veces ásperos, a veces atrevidos, casi nunca fáciles, que controlan un hombre, y que, del agua al fuego y del fuego al agua, consiguen templarlo como el acero.

Poco admirador de cierta rudeza que aún conservamos, confundiéndola con la fuerza, yo debo confesar que durante algún tiempo llegué a no ver en Edwards Bello, el del "Monstruo" y "La cuna de Esmeraldo", sino a un artista rudimentario, lo que equivale casi a la negación del arte. Esto fué, naturalmente, antes de su admirable "Muerte de Vanderbilt", prologada por mí en España, y puedo confesarlo ahora que nos aparece no menos vigoroso y tanto más dúctil, con sus genialidades autóctonas vibrantemente plasmadas en la lengua universal del arte. El folklore, lo mismo en música que en literatura, nunca me ha parecido sino un motivo popular bueno para ser asimilado y expresado por un creador. Y si no he dudado de la veta y la vena americana, tampoco he encontrado con frecuencia el minero que ha de desentrañar las materias preciosas y el artífice que ha de labrarlas y pulirlas.

Afirma Edwards Bello que su "Nacionalismo Continental" no es sino una compilación de crónicas y yo, cronista de "La Nación", admiro la pluma que, al correr para nuestro diario, ha logrado escribir páginas tan literarias, en el buen sentido de la palabra: es decir de síntesis de vida, como toda la parte anecdótica que componen "La Salitrera", "El Bandido", "La Señorita Mendiburu", y "El tocador del conventillo", y a ella me atengo, por ser de mi competencia, dejándoles a sociólogos como Araquistain, o Maeztu el estudio, que ya han hecho, de los problemas americanistas incluídos asimismo en el volumen.

Como cuadra a un novelador actual, el paisaje, nuestro paisaje, está presente siempre en el fondo cuando no interviene en la acción de los relatos. Y es tal vez lo que ha contribuído a que juzgándoles se citara a los novelistas rusos. Una vez más los americanos, y sobre todo los chilenos, a través de los españoles, coincidimos con esa como misteriosa América y desmesurada España que viene a ser la Santa Rusia. Una vez más esos dos orientes,—que marcan en Europa la transición al Asia y la limitación con Africa,—se confunden en

España que llegamos a sentir los que la vivimos y que contrasta con el lento desamor que va invadiéndonos en Francia.

Pero aunque a cada página haya por lo menos una observación inédita y una idea en cada renglón,—como contraste con no sé qué otros escritores, de los cuales dice Edwards Bello, que sería cosa de pagar prima a quien les sorprendiera una idea,—volvamos a los cuentos, en los cuales creo ver por vez primera, lo que podría llamarse modalidad americana. Cierto que en Chile Baldomero Lillo consiguió algunos de indudable fuerza; que Federico Gana y Labarca Hubertson intentaron otros; que Reyles, con "Beba", en el Uruguay y Graca Aranha, con "Canaan", en Brasil, acometieron sendas novelas más o menos aborígenes; ¡no importa! La senda apenas desbravada había vuelto a tupirse. Se recordaba "María" de Isaacs, como recordamos nuestros quince años, y en el vario y unitario mundo moderno, nuestro aporte de literatura era nulo.

¿Por qué inmunidad única, el estudiante inglés, que fué Joaquín Edwards, el boulevardier parisiense, o el señorito avecindado en Madrid, no sólo se conserva tan chileno, sino que lo es más y mejor que muchos que nunca salieron de Chile? ¡Cómo, sobre todo a través de los accidentes un si es no es aventurosos de su existencia, y de su indudable aristocracia, sabe vibrar, como ningún demagogo, con el alma misma del pueblo! Leyéndole, yo me he enternecido, acaso por vez primera, sobre la suerte doliente de los míos, los parias de mi patria, y me he dado cuenta ¡ay! que apenas si soy suyo, como casi todos los que no crecimos en el fango criollo, dentro de esa separación privilegiada de razas que hacen una oligarquía de nuestra República, y no por declamaciones más o menos comunistas, sino por profunda razón étnica. Hijo de europeos, devuelto a Europa, casi me he avergonzado de usufructuar, sin pena ni gozo, ese título de "chileno" al cual ¡Dios mío! debiéramos tener que hacer oposición.

Todo esto ha conseguido sugerírmelo el verbo inflamado de caridad de éste desinteresado apóstol de nuestro pueblo. Y no me extraña que los propios españoles confiesen que, ¡al fin!, alguien les ha hablado sinceramente — fuera de fórmulas y protocolos—de ellos y de nosotros. Con éste lenguaje estaba descontado el éxito de un libro y un escritor en un país tan profundamente realista como es España.

"El Bandido" es una pintura en que no se advierte el afán de hacer "nacionalismo", por lo mismo que su autor ha realizado ya ese peligroso looping the loop, ese "rizar el rizo", que partiendo del poco sentido y peor expresado costumbrismo y pasando a través de las buenas literaturas, vuelve al punto primitivo, consciente del valor del "asunto típico" y en posesión de los medios para explotarle sin prostituirlo.

No menos intenso es el tema del "Tocador del Conventillo", así como en "La Salitrera" el motivo es lo secundario y lo primordial la palpitación de vida que lo recoge, lo sofoca, y devuelve. Pero para mí, el arte sugestivo de Edwards Bello, culmina en "L Mendiburu", especie d tre la existencia ibera la existencia ibera, de "acá" y los de "al to, con su tibia ind rente y su oculto ca y somos nosotros, y de tomos descabalados damos por el mundo y se reunirán para for quiera! la obra inte de nuestra Raza.

Es más o menos lo decir, como aconteci leño del "Nacionalism tal", pero apenas de lo mucho que ha apuntar sobre su de las esperanzas q nir debe infundirn

Recuerdo, pensando Edwards Bello, noche la guerra, que "viv en Francia. Cuand boulevares de París del Sena eran arm falseada de los no haya conocido podrá decir nunca de una civilización bajo el firmamento cía la luna, se escond te en sus sótanos.

Y recuerdo tambi traste, un claro me que habíamos almor berna del Panteón, un "maitre d'hotel" conocimos en Buen pués del café, Joaqu migajas del mantel, "Boul Mich", fulmin a los gorriones del

Todo eso está ya embargo, este hom parece mucho más mucho más compatri wards de hace diez siento el día que gún sus méritos" patria ideal, que no ninguna parte...

DE ITALIA.

Nuestros s en Milán

POR ALBERT

Con un poco de "pan rte.— Un pueblo nervioso,
industrial y lírico ha os.— Bajo la famosa
galería pasean su líricos.— Chile es un
país de artistas.— e triunfan en la
Scala de Milá aro García, cantó
"Hernani" a las bodas de

(ES ION")

MILAN, Febrero de 1926.

Es bien difícil, para aquel que no ha estado en el campo mismo de la batalla, darse cuenta cabal de los ataques y contra-ataques que están obligados a sufrir y contrarrestar nuestros heroes no galoneados, que tratan de escalar el olimpo de los glorias del "bel canto".

Una gran casualidad (léase falta de fondos) nos obligó, de regreso de nuestro viaje a Roma, recalar en Milán y otra casualidad no menos grande nos permitió pocas horas después, encontrar en un instante, en medio del caótico recinto de la famosa galería, en que se arremolinan, como en una bolsa neoyorquina, millares y millares de artistas, la "nidalada chilena", que desafía, sin más medios que lo que llamamos en "la tierra" vulgarmente un poco de pana, los embates de la suerte.

Hay un abismo entre el ambiente parisino de Montparnasse o de Montmartre y aquel del Duomo y de la Scala, puntos cardinales, estos dos últimos, entre los cuales se desenvuelven todas las actividades líricas del mundo.

El pueblo lombardo, dentro del cual hacen guardia nuestros compatriotas cantantes, es nervioso, industrial y lírico hasta la médula de los huesos.

La jornada de un milanés que se respeta, queda trunca si, después de salir del taller mecánico o del boliche en que despliega sus labores de hombre ordenado y trabajador, no llega a Monza en bicicleta para ver cómo van las vertiginosidades de Brill Peri, el campeón de la Alfa Romeo, y en la noche no asiste a Trovatore o Boheme en compañía de alguna Mimí moderna, agarzonada, coqueta y pasional.

Milán teatralmente hablando, rcha sin duda, a la cabeza de as las ciudades italianas, y ás si del mundo. En sus va- teatros de comedia, la lite- ra dramática actual se repre- ta con el mayor éxito. Baste cir que ya en 1910 la "Grammatica" estrenaba "Anfissa", la tragedia de Andreief, mientras que allá en Chile no se sabía siquiera que existía el genial escritor eslavo. En cuanto a ópera, Milán es la Madison Square de los peregrinos que creen llevar un sucesor de Caruso, Titta Ruffo o Schialiapine dentro de la garganta. Desde el Duomo, titánico y afiligranado, enorme y delicado, hasta la plaza de la Scala, bajo la famosa Galería que los milaneses erigieron en honor de Víctor Manuel II (y de donde nosotros copiamos bastante mal nuestra agonizante Galería San Carlos), pasean su abulia y sus figuras de histriones líricos, comentando sus últimos sucesos o descuartizando al compañero que ayer no les ofreció el café, verdaderos batallones de cantantes.

No habría adjetivos lo suficientemente gráficos para pintar lo que es la batalla por la contrata en estas ollas de grillos que son las agencias teatrales. Todas las astucias, todos los intereses, todos los medios lícitos o ilícitos se ponen en juego para surgir, para descollar en este mar de cabezas afiebradas que vocalizan día y noche, obcecadas por las remuneraciones fabulosas de un Fleta o los brillantes escandalosos de un Toti Dal Monte.

Lautaro García ha sido mi cicerone. Con él he vagado por entre este enjambre de iluminados y ahora él mismo traspasa por boca mía estas impresiones al lector chileno que ha de enorgullecerse un poco ante la constatación de una verdad que deberemos tarde o temprano reconocer. Chile es un país de artistas.

Bajo la cúpula monumental, en los cafées donde alternan los turistas ingleses y tudescos con las alegres y maquilladas "signorinas" galantes, los cantantes se desahogan en sus lenguas nativas contra agentes y empresarios. Se habla desde el chino hasta el aimará; porque no hay gobierno exótico o lejano, que después de sentir las engoladas notas de un hijo del país, no haya otorgado una pensión al indígena, para que se llegara hasta Milán a ver modo de poner en evidencia y prestigiar el talento artístico y la musicalidad de la estirpe.

.. ..

Hay unas japonesitas de abani co, especialistas en Madame Butterfly y en Iris, y Lautaro me la muestra frunciéndome un ojo más allá, alemanas monumenta les, wagnerianas rítmicas hast para sus pasiones. Y unas espa ñolas jacarandosas. Y toreros yanquisitas, que lo que no puede hacer con sus voces de sopranos lo realizan con el canto de sus águilas de oro, y luego una legión de americanos del Sur y del Centro: mexicanos, cubanos, argenti-

tigio intelectual.

Los chilenos que actualmente militan en este ejército sin estrellas ni galones son: Lautaro García, ese muchacho... cuya voz de trueno y cuyo arte escénico todo Chile ha sabido aplaudir. Carlos Morelli, Carlos Santelices y Renato Zanelli. Carlos Morelli (Carlos Zanelli Morales) actuó con franco éxito en la pasada temporada de la Scala y este año cantará nuevamente en este mismo teatro. Lleva poco más de tres años de carrera. Carlos Santelices, otro hijo predilecto de Chillán, la ya consagrada patria de Claudio Arrau, de Angel Oyarzún y de otro que puedo olvidar, debutó hace pocos meses, después de más de un año de estudios pacienzudos y bien aprovechados, en el Teatro Carcano de Milán; posee una magnífica voz de tenor, la que añadida a una simpatía crónica, lo coloca en el sitio que ocupara Navia entre los cantantes nacionales. Renato Zanelli, demasiado conocido, es ya una figura mundial. Ha pasado de barítono a tenor y ha cantado varias obras del repertorio dramático con grandísima aceptación en Bari, Trieste y otras capitales del Reino. Y Lautaro García, sobre quien debo insistir para decir que debutó en Diciembre del año pasado, tres meses después de llegar de Chile, habiendo actuado con brillo en seis ciudades y habiendo tenido el alto honor, últimamente, de cantar el Hernani ante la familia real, en Raconigi, durante las bodas de la princesa Mafalda con el príncipe de Asia, con lo cual, evidentemente, su republicanismo democrático ha sufrido un serio quebranto...

Olvidaba, y pido por ello perdones, a Arturo Medina, compatriota que en Chile se singularizó como atleta (no confundir esto con boxeador, por el amor de Dios!) lanzador del dardo, y quien ha debutado con éxito fulminante, poseyendo una buena voz de barítono. Medina, fiel al precepto griego de la cultura física y de la belleza interior espiritual, no olvida cada mañana sus entrenamientos y dicen las malas lenguas que lanza sus dardos engolando un "fa" que llega más lejos que sus jabalinas.

Aquí están estos muchachos beneméritos, haciendo sonar a la magnánima y comprensiva sombra del ilustre y cultísimo cónsul de Chile, Suárez Barros, cónsul artista y trabajador cual muy pocos, el remoto nombre de nuestro rincón natal, sin costarle un centavo a nuestros gobiernos revolucionarios. Una ayuda de mínima cuantía para ellos, no descontrapesaría el fantástico presupuesto de la nación. Porque habéis de saber que todo aquí en Europa se hace con dinero. Los maestros de canto cuestan caro. Y hay muchos gastos de trajes de escena, de propaganda y presentación que nuestros campeones no pueden afrontar de una sola vez, por lo cual la ascensión se hace dura y muy penosa. Precisa antes que nada lograr la aceptación de los públicos, darse a conocer y luego exigir sueldos. Y esto no se consigue ni en uno ni en dos meses, sino que en años enteros de paciente labor.

Además, las dificultades mayores consisten en vencer la xenofobia europea. Para un extranjero el cantar en un teatro italiano es algo que puede consignarse como un acontecimiento profesional, llegando en ocasiones muchos artistas a tener que pagar para dejarse oír. El ambiente está de tal manera corrompido, que existen empresarios desvergonzados que preguntan al postulante, con **cuánto estaría dispuesto a ayudar a la empresa.** Es de lamentar que esta clase de gente constituya desde luego una mayoría bien cimentada y casi organizada militarmente que extiende sus ponzoñosos tentáculos hasta nuestros magnánimos y generosos países, en donde medra con la explotación de los artistas y el odioso monopolio ya tradicional de las concesiones de teatros.

Falta un cerebro comprensivo de las capacidade tísticas de nuestro dispersos en Chile pa, de nuestros ej questa chilenos, privilegios caduque nosotros mismos l mango, ostentand lírico que podría tura suramericana.

Pese a todas es des, nuestros herm contra la pujante los prejuicios, su "doos" de pecho, q cen ya tambalear columnas de San L algún día en nue de suplantar al int rezca ni nuestro a ni nuestras hondas nor en cambio a extranjeros que lle allá de los Andes l na del arte italian

CUALQUIER TRABAJO DE TORNO

—— EFECTUA ——

GARAGE GIBBS & Co.—San Miguel 142.

OBSEQUIO

$ 175

EL TERNO FINO DE CASIMIR INGLES

pero sólo hasta el 15 del presente y con motivo del ensanche de nuestros almacenes de

SASTRERIA CORONA

Portal Edwards, por Bascuñán, N.os 20-22-24,
Teléfono inglés 338, Estación

M—13

AUN MIRANDO DE LADO

A TRAVES DEL BORDE DE UN
CRISTAL TORICO (curvo)
obtendrá Ud. siempre la VISUAL tan clara como mirando por el centro del mismo.
También fabricamos éstos en
CRISTAL "CROOK"
EN DIVERSOS TINTES, especial para eliminar los RAYOS ULTRA VIOLETA y aliviarse de la RESOLANA. ¡consúltenos!
OPTICA HAMMERSLEY
SANTIAGO: Huérfanos 1000 — VALPARAISO: Esmeralda 232

Universidad de Concepción

¡¡LA SUERTE ESTA AQUI!!

PERSONAS AGRACIADAS CON EL PREMIO GORDO DEL SORTEO MARZO 6
VENDIDO POR OSCAR SPOERER y Cía.

1.o Sexto, señora Sara González de Frías, dueña de casa.
Señorita Rosario Meneses, empleada.
2.o Sexto, señor Guillermo Iturriaga.
3.o Sexto, M. C. de P.
4.o Sexto, señor Estéban Lozano.
5.o Sexto, señor Miguel Notari.
6.o Sexto, señorita María Obrecht.

EL PROXIMO SORTEO SERA EL 27 DE MARZO

PREMIO MAYOR........	$ 100,000.00
UN PREMIO DE........	15,000.00
145 Premios menores	
1,500 Terminaciones	
1 Entero.........	$ 30.00
1 Sexto.........	5.00

NO ESPERE EL ULTIMO MOMENTO PARA COMPRAR SU RECIBO. LA DISTRIBUCION TERMINA VARIOS DIAS ANTES DEL SORTEO

DESIDERIO GONZALEZ M.
Gerente de la Oficina de Subsidios.
OSCAR SPOERER y Cía.
Ahumada, esquina Moneda. Casilla 774. Santiago.

MUEBLE
"La Arge
214 - BANDE
JOSE GUR
GRAN SURTIDO
BLES DE TODO
FABRI
CHILOE
A precios más
todas las Mueble
de hacer sus co
te mis precios.

Residencia de Fam

83-AHUMADA-83

OFRECE EN ARRIENDO: DEPARTAMENTOS PAR
SONAS, DESDE 900 HASTA 1,500 PESOS
PIEZA PARA UNA PERSONA, DESDE $ 280 HAS
En estos precios están comprendidos: desayuno,
comida y baño caliente.

Bellezas Célebres, Famosas Artistas
y muchísimas mujeres de la alta sociedad que han tenido amplia oportunidad de convencerse de lo purísimo que es el

JABON de ROSS
(Certificado Puro)

lo usan constantemente y con exclusividad. Entre otras razones porque este jabón produce la limpieza perfecta del cutis, a la vez que lo alimenta y así lo conserva sano y perfecto; atractivo y lleno de vitalidad. Pruébelo usted y se quedará encantada de lo bueno, y exquisito que es.

THE SYDNEY ROSS CO.
Químicos Perfumistas
Newark, N.

DE FRANCIA

La tragedia pública del extranjero

por ERNESTO TORREALBA.

Suiza es la conciencia perdonadora de la Europa. — Ginebra: "ciudad refugio"... — Los agasajos a don Eliodoro Yáñez.— Una injusta campaña de "Le Matin". — Un chauvinismo agresivo e injusto. — "Cherchez" la "metéque". — El extranjero origen de todo mal. — El asunto de los hospitales. — El caso del obrero. — El caso del pollo bien.— Por los latinos - americanos.

(ESPECIAL PARA "LA NACION")

PARIS, Febrero de 1926.

En una pequeña plaza de Ginebra y sobre una vieja arcada vi un día que deambulaba una placa de bronce viejo: "Ciudad refugio..." "Suiza es y fué por siglos refugio de expatriados, de pensadores que hirieron con la punta demasiado fina de sus ideas la epidermis de sus conciudadanos, de inventores, hechiceros, estafadores y visionarios. Ginebra albergó a Juan Servet, Voltaire y Rousseau, Wagner y Lord Byron; Romain Rolland, que el chauvinismo francés ha rayado de las letras de Lutecia, vive allí sus días claros como el agua de un manantial. Durante la guerra fué la plaza neutra, tregua de horrores donde el hermano alemán daba la mano al hermano francés por encima del odio frío de los reyes y de los gobiernos. Ese pequeño país de campesinos, relojeros y hoteleros, es el alma tranquila, la conciencia perdonadora de Europa.

Pero nosotros los visionarios de toda la tierra, queremos por tradición de ensueño, que París sea al mismo tiempo que un cerebro de fundición de ideas, un corazón de fundición de enconos donde los hombres de todas las razas y todos los credos se encuentren sobre un plano ideal de concordia. Pero no es cierto. Los que llevamos vividos algunos años en la urbe fragorosa, sabemos la amargura y el odio en que se amasa el placer. Ninguna ciudad del globo es menos acogedora y fraternal: necesitamos de un inmenso amor a Lutecia y de una larga ilusión de juventud para no oír el rechinar de dientes que nos acoge.

El extraño honrado en París lo es oficialmente o por un grupo selecto de personalidades sociales, o por una capilla artística. Por ejemplo, últimamente, los chilenos hemos tenido grande regocijo de los acogimientos hechos a don Eliodoro Yáñez. Hay que descartar que desde luego el señor Yáñez llega a un terreno conocido donde su obra de político y pensador encuentra viejas raíces intelectuales y su labia de "charmeur" halla el calor de antiguas y finas relaciones sociales. Hemos asistido en gozo a la recepción que le han hecho los más importantes diarios de París, como "L'Intransigeant" y "Le Jornal", que lo acogieron en sendas fiestas como a huésped de honor. El banquete de la "Presse Latine", preparado por Maurice de Waleffe y presidido por el ex-Presidente Poincaré, donde un centenar de periodistas rindieron homenaje al gran colega de Chile. Fué llena de gracia y esquisitez la recepción del France - Amerique con la asistencia de los nuevos académicos, el duque de La Force y Paul Valery. Por fin las atenciones privadas de los círculos más refinados y rebuscados por el esnobismo de París han llegado lógica y sencillamente al charlador mundanísimo y al intelectual sutil que es don Eliodoro Yáñez. Todo eso nos indemniza por un momento del ambiente total de París que contradice ese espíritu de excepción de ciertos círculos capaces de justipreciar a un extranjero por sus calidades personales y por sus valores humanos.

Pero la excepción... A medida que la post-guerra prolonga su cortejo de miserias morales y de crisis económicas, los diarios de París nos tratan de día en día peor. La prensa no es más que el portavoz de un sentimiento hondo y sincero del pueblo. "Le Matin" uno de los diarios más importantes de París, ha culminado el encono en una campaña editorial áspera, estulta e injusta. Para este humorístico chauvinismo francés no hay cultura ni delicadeza fuera de Francia. Nosotros los bárbaros, que ya vengamos del Norte, del Sur, del Oriente o del Occidente, somos los causantes responsables de la baja del franco, de la carestía de la vida, de la corrupción fría y mercenaria de los fondos placenteros de París de la disolución del hogar francés, de la despopulación del país y de la criminalidad creciente. Hace 30 años fué de moda una espiritual psicología judicial que decía ante un crimen o pecado de hombre: "Cherchez la femme". Hoy, después que el hecho diverso relata el crimen, la estafa o el estupro, se agrega con una sanfazón simplista que llega a ser celestial: "Cherchez l'etranger". El criminal debe ser "meteque"—es el peyorativo apodo con que nos llama el argot—y el estafador de joyerías, el cambrioleur de cajas fuertes, el incendiario, el violador, el vulgar cuchillero de los barrios bajos. La primera sospecha del redactor y del policía secreto no cae jamás sobre un compatriota: se va inmediatamente al casillero de los extranjeros sospechosos y la suspición es ostentada impunemente en las columnas de los hechos diversos, en el comentario de café, y en la crónica agri-dulce del humorista que se da una palmadita en el vientre por la facilidad del motivo, pensando en el gracioso rencor que va a provocar en el ánimo de su compatriota lector.

Empero, si hasta ahora el odio y la inquina parecían un sentimiento de rivalidad estomacal en el pueblo que veía en el "metéque" de moneda alta un rival mejor munido para la lucha por los placeres, si ella no pasaba del vaudeville, la copla y la crónica graciosa, hoy se viste de un nuevo traje. Casi requiere la casaca oficial. "Le Matin", diario centrista, grave, con nalgas de corcho y adjetivación académica, abre una campaña contra el extranjero, haciéndonos el honor de oficializar, dar tono, cadencia y pauta al odio francés por el "metéque".

Como periodistas, tenemos un concepto sobre la misión de la prensa amasado en amor. Vemos con amargor cuando ella se vende, se prostituye o ampara una causa de falsa ideología. Pero ¿con qué ojos de tolerancia contemplar el espectáculo de un gran cuotidiano, dirigido por mentalidades claras y expertas, llamado a influenciar masas inmensas, que abre una campaña de tamaña injusticia? Si la prensa es el portavoz servil de la masa, "Le Matin" obra lógicamente dentro del al [illegible]. Si la prensa, como lo creemos todos los periodistas honrados del mundo, es el vocero de la opinión pública, pero al mismo tiempo, su controlador y su guiador, "Le Matin" ha olvidado su misión de cultura y docencia. Ha olvidado por un chauvinismo estrecho de café, el esclarecer a una masa no siempre justa sobre un sentimiento que ha perdido el sentido de la relatividad, la sensatez que hace pocos años informaba la mesura del pensamiento francés.

La campaña se ha centrifugado en el asunto de los hospitales. Que los hospitales de París albergan cierta cantidad de enfermos extranjeros, desplazando, se dice, a los enfermos nacionales. Por ley o decreto de Napoleón III los hospitales de Francia no deben rehusar auxilio a ningún enfermo que se presente a su puerta. En uno de esos editoriales se pondera tal actitud como una filantropía excesiva, quijotesca, única en el mundo, y en seguida se la combate en el nombre de los altos deberes de la patria para con sus ciudadanos. Pues, inexacta la singular filantropía, puesto que en todos los países del mundo civilizado, el enfermo recibe atención y medicina sin atingencia a su nacionalidad. La caridad humana o la providencia ciudadana, como usted la llame, considera al enfermo como a un ser débil temporalmente falto de las condiciones de supervivencia e "inmediatamente digno de protección". Es una ley de la civilización universal, y el decreto imperial no tiene nada de extraño ni sublime. La singularidad, lo anormal, lo morboso, comienza al combatir esta piedad a los hombres y este deber de la autoridad. Es un chauvinismo llevado al exceso de conceder al francés el derecho de desprenderse de una buena parte de sus calidades humanas.

M. Bouju, Prefecto de París, ha localizado razonablemente el caso en una entrevista que le fué hecha por el mismo diario. El derecho de las autoridades de beneficencia no es el de rehusar auxilio a un enfermo por ser extranjero o por cualquier otro motivo, sino el de obtener de la autoridad competente una mejor selección en la inmigración extranjera. Un examen higiénico prolijo, que no fuese la teoría actual y que colase al elemento extraño que se interna. Pero una vez dentro del país, ese hombre que sufre la ley francesa, da su trabajo y su inspiración al capital francés o al pensamiento francés, debe también tener derecho a la protección francesa.

El caso de los hospitales resume solamente una parte de los odiados, esos millares de hombres que llegan a Francia desde el centro de Europa que aun se contorsiona en el malestar de la postguerra: checoeslovacos, italianos, serbios, poloneses, rusos. Razas hambreadas que han vivido durante ocho años a media ración; en Francia desplazan fatalmente al obrero francés, arrogante, satisfecho de estómago, exigente en las condiciones de confort y de salarios, por fin, indolente con esa pereza del espíritu que ha alcanzado la suficiente elevación mental para comprender que el trabajo exigido por su nutrición y la de los suyos está excento de elevaciones espirituales! El polonés y el checoeslovaco que han sufrido años de hambruna, ofrecen un trabajo más barato, no reclaman del número de horas, tienen mayor tenacidad y aguante, y presentan una mansedumbre dichosa cuando han logrado la satisfacción de un lecho y una comida justa.

La adversión del obrero francés por el obrero extraño que amenaza desplazarlo, existe viva en los otros planos sociales. En el mundo bien de París, idéntico encono que no logra edulzar la "politesse" francesa, vieja leyenda al uso de las niñas transatlánticas. Exceptuando la reverencia del lacayo y la sonrisa de las vendedoras de sonrisas, lo general es la insolencia y el encono franco. Hace pocos días una dama chilena me contaba un caso típico que le aconteció. Era en la rue Royal. Amenaza lluvia. Hace señas a un taxi, que se acerca. Abre ella rápidamente la portezuela y se sienta... Pero un caballero francés de distinguido porte, la obliga a descender del vehículo so pretexto de que él lo había llamado primero!

—Sortez, madame! Oust! C'est moi qui l'a appelé le premier!

La dama compatriota llora de indignación, pero tiene que ir a secar sus lágrimas en otro taxi.

Otra historia de taxi, ya que vamos por los automóviles. Dos lindas damas brasileras esperaban hace dos noches un auto en la puerta del Theatre de París. Las doce de la noche. Los tratros se vacían. La Avenida de los Campos Elíseos es una pesadilla de afiebrado. Millares de vehículos ruedan entre la nieve, el frío, la luz y una muchedumbre espesa que vá en lo álgido de su noche de placer. Obtienen por fin, que un taxi se detenga frente a ellas. En el momento de subir un señor de frac grita al cochero:

—¡Veinte francos más si me prefiere!

El acento era "inconfundiblemente francés. Pero una de las damas era de car[illegible] comb[illegible] y tenía la decisión rápida:

—¡Yo le doy treinta francos!

El chauffeur en París como en Santiago, es carne de subasta, y en consecuencia, obedeció al mejor postor.

Y este odioso resquemor, más o menos insultante, lo sentimos a cada hora, a cada minuto, en el autobús, en el teatro, en la calle, en cualquier contacto con el policía y en el efímero rozarse con el pasante. En el accidente, el metéque tiene siempre la culpa, el metéque es el origen y causa de todo lo malo y estulto es el corruptor, el criminal y el inculto, el que no comprende nada en el teatro y desplaza por la fuerza de su moneda al francés comprendedor; el que conquista favores femeninos nó por haber inspirado un amor o un deseo sino por haber corrompido con su billete; es un metéque el que en subasta pública adquirió un cuadro famoso o una antigüedad de precio, nó porque él sea sensible a la belleza o al encanto de las viejas cosas, sino por rastacuerismo de advenedizo.

El extranjero es el enemigo por principio. Premisa odiosa que a veces nos hace exclamar con un superavit de indignación: ¡Dios nuestro, qué exceso de franceses hay en Francia! "¿Qué nadie nos ha llamado? Cierto. Pero ¿quién ha llamado al francés que vá a radicarse en nuestros países suramericanos y medra y gana fortuna y honores al amparo de leyes benignas y dentro de una sociedad que lo ha honrado sin prejuicios, sin mirar a un pasado que su propia patria de prejuicios milenarios no le perdona sino después de dos o tres generaciones? Además ¿quiénes son los suramericanos radicados en París? Una élite de la sociedad, de la fortuna o del pensamiento. De ochenta mil residentes actuales, apenas un mil ganan su vida en la ciudad. Son los bailarines profesionales de los Campos Elíseos y una centena de atorrantes de vida más o menos escabrosa. El resto, intelectuales que viven de sus países respectivos, ricachos, diplomáticos, desterrados políticos, siempre una élite que no asesina, ni roba, ni viola. Al contrario, dejan algunos centenares de millones por año en todas las industrias de lujo de la ciudad luz.

Hay innúmeros dancings, cabarets, restaurantes y comercios de lujo que estarían condenados a la quiebra sin la clientela suramericana. El escritor, el pintor, el intelectual latino americano es por tradición un cantor eufórico de las alegrías y las finuras de Lutecia. Francia no tendría millones con qué pagar la propaganda de amor que le hacemos los escritores suramericanos entre cien millones de latinos. Y algunos financistas franceses comprenden ahora que esos cien millones de latinos significaron casi el cincuenta por ciento del comercio internacional del Imperio Alemán!

E. T.

Le Parfum
La Poudre
L'Eau de Cologne
Cappi
CHERAMY
PARIS

BAYER
HELMITOL
Helmitol
Usted está sufriendo!
ý desconoce las causas de su padecimiento. Vd. tiene dolores al orinar, siente fuertes deseos de hacerlo y tiene miedo de que llegue el momento. La evacuación de orina es insuficiente. Tal vez note Vd. secreción uretral exagerada y otros males que le atormentan. Todos estos síntomas de las enfermedades de la orina y de la vejiga, se curan con las
Tabletas Bayer de Helmitol
cuyo principio activo actúa en la orina; son inofensivas y destruyen los gérmenes nocivos, produciendo a la vez efectos beneficiosos en todos los tejidos que alcanzan en su recorrido.
El nombre Bayer garantiza su eficacia. Consulte a su médico.
El sello amarillo con la Cruz "Bayer" garantiza la legitimidad del producto.
Helmitol (M. R.) Anhidrometilencítrico de la Hexametilentetramina.

LA ESTACION QUE VIENE

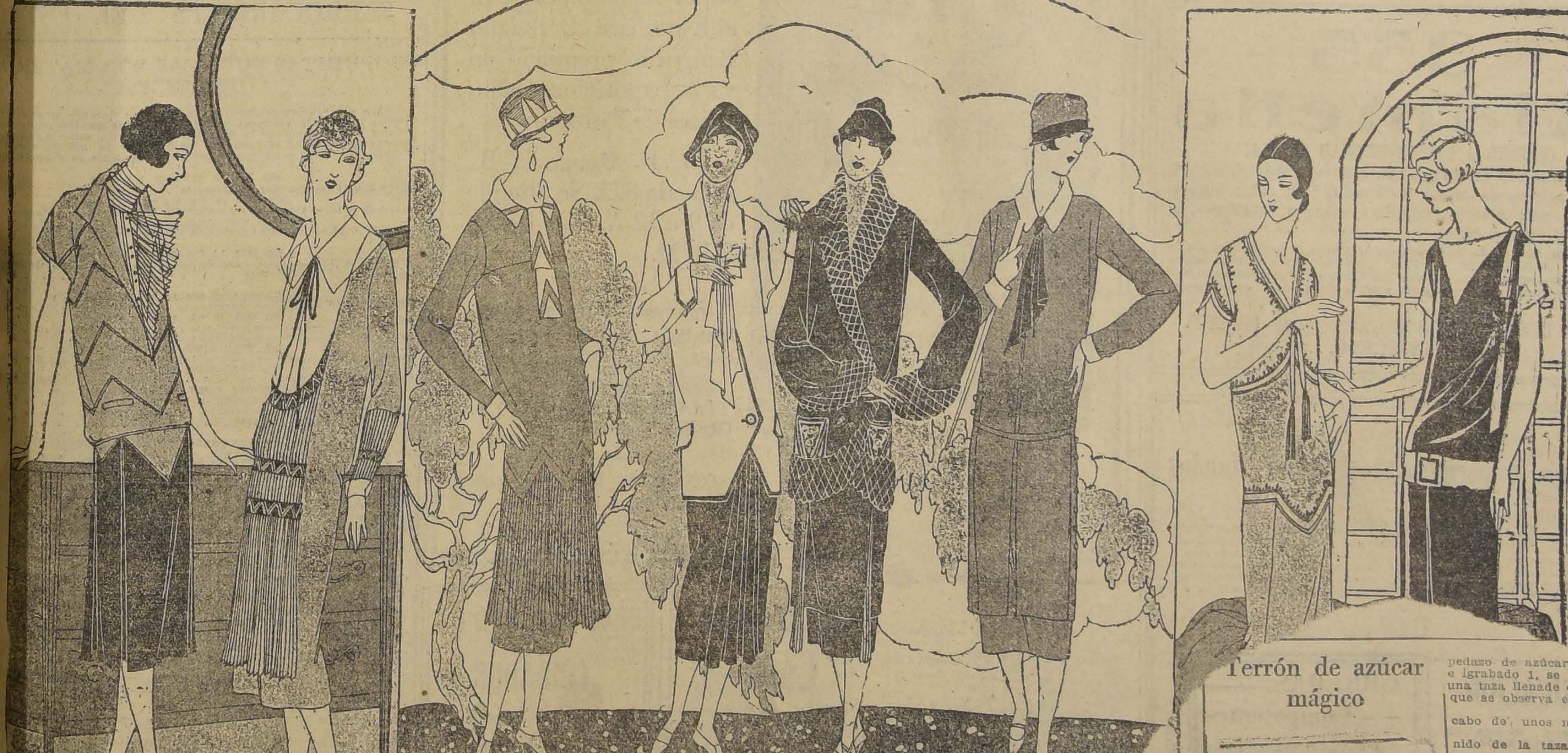

I. TRAJE SENCILLO, CREACION FRANCESA PARA LA ESTACION QUE VIENE. COLORES CLAROS, LINEAS SIMPLES, PLIEGUES ARMONIOSOS QUE DAN UNA SENSACION MUY FEMENINA DE DELICADEZA Y FRAGILIDAD. LA PARTE SUPERIOR EN UN TONO GEORGETTE; EN CAMBIO, LA FALDA OSCURA. — II. TRAJE DE UN CORTE QUE ESTA DE ACUERDO CON SU AMPLIA PECHERA REDONDEADA, SUBRAYADO POR UN GALON BORDADO SOBRE LOS PLIEGUES DE POPELINA DEL VESTIDO. EL CUELLO ESTA RODEADO POR UNA PEQUEÑA CINTA DE TERCIOPELO NEGRO. — III. TRAJE DE REPS, DE LINEAS RECTAS Y SEVERAS LAS MANGAS, LARGAS; LA BLUSA, AJUSTADA Y BREVE. — IV. TRAJE Y DESEN
NEGRO. UNA AMPLIA CORBA
CUERO NEGRO, RODEA EL
PELL. AZUL. — V. TRAJE DE
NA, RODEADA POR BOLSILLO
CON UN DISCRETO BORDADO
TRAJE QUE POR SU CONFECCIO

se enfrenta
un broche.

nca, el tigre
r la ventana
brinco, lleno

Terrón de azúcar mágico

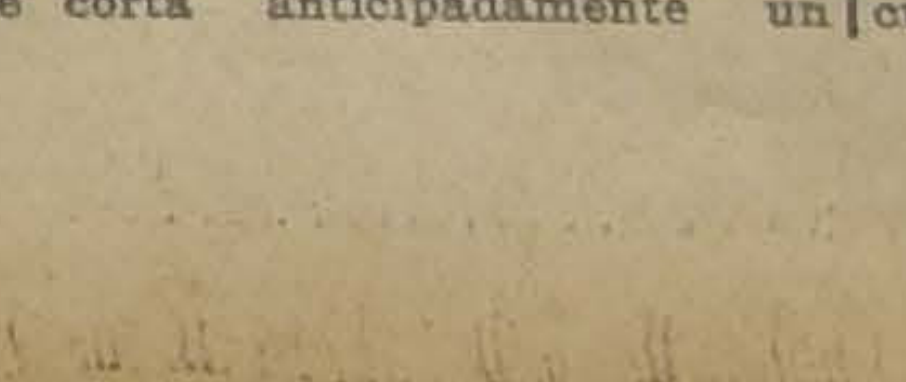

Se corta anticipadamente un pedazo de azúcar, c[illegible] ve en e igrabado 1, se pasa [illegible] orde de una taza llenade café, en la forma que se observa en la figura 2. Al cabo de unos minutos, el contenido de la taza habrá mermado el café, que verterá, gota a gota, por su extremidad exterior, derramándolo en el plato, con gran asombro de los espectadores (fig. 3). Ha yque distraer a los que observan, a fin de que no se den cuenta de la trampita del terrón.

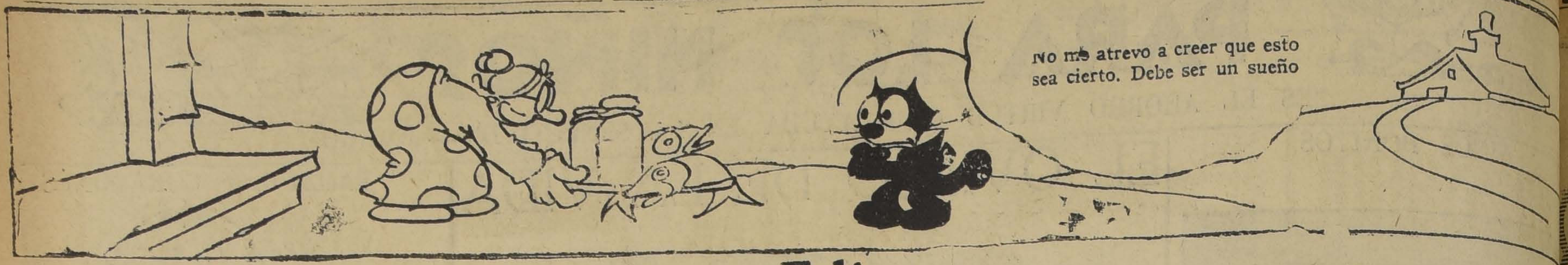
No me atrevo a creer que esto sea cierto. Debe ser un sueño

Felix

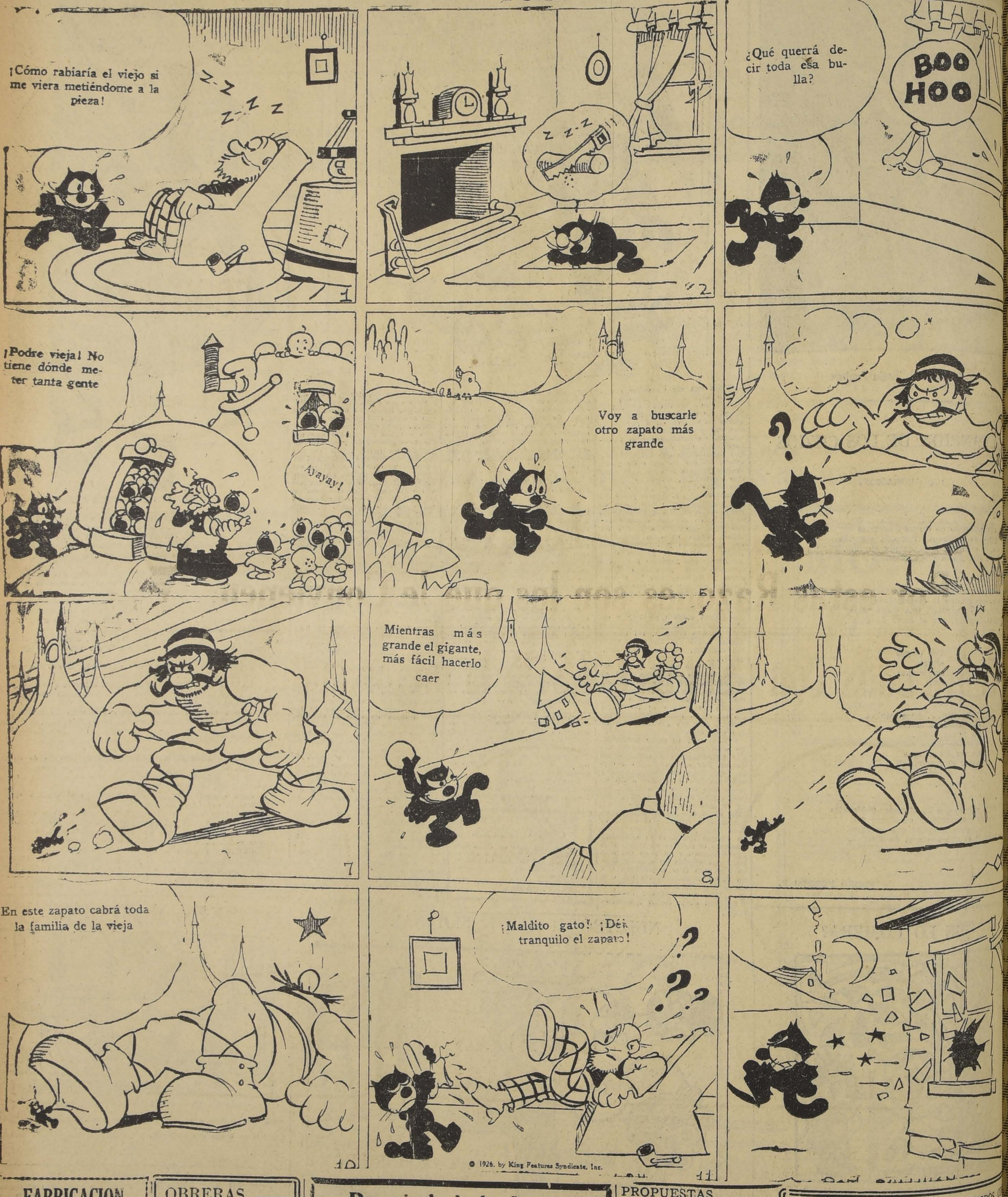
¡Cómo rabiaría el viejo si me viera metiéndome a la pieza!
Z-Z Z-Z Z
Z Z-Z
1
2
¿Qué querrá decir toda esa bulla?
BOO HOO
¡Podre vieja! No tiene dónde meter tanta gente
Ayayay!
Voy a buscarle otro zapato más grande
5
?
7
Mientras más grande el gigante, más fácil hacerlo caer
8
En este zapato cabrá toda la familia de la vieja
10
¡Maldito gato! ¡Dé tranquilo el zapato!
? ? ?
11

© 1926, by King Features Syndicate, Inc.

FABRICACION

DE PUERTAS, VENTANAS, GALLETAS DE TODAS CLASES

Hace y tiene listas para entrega inmediata. Barraca y Fábrica de Maderas

"LA REPUBLICA"

DOMEYCO 2354, TELEFONO N.o 182 (PARQUE)

OBRERAS — — Competentes

PARA VESTIDOS, BLUSAS y BATAS, NECESITANSE

Casa Francesa

2.o PISO

14—M

Propiedad de Renta

ESQUINA

Dista cuadra y media de San Diego, consta de tres almacenes y tres casas de habitación, edificio de uno y dos pisos. Renta mensual: $ 900; anual: $ 10,800. Deudas: $ 37,000.
PRECIO DE GRAN OCASION: $ 75,000

MIGUEL FUENZALIDA B.

1061 — MONEDA — 1061

M—14

PROPUESTAS PUBLICAS

Pídense propuestas públicas para dotar de local a la Escuela que a continuación se expresa del departamento de Santiago y por la renta anual que se indica dentro del siguiente radio:

Escuela N.o 103. Radio: Pinto, Avenida Independencia, López y Borgoño. Canon: $ 8,400.

Las propuestas se abrirán el Lunes 15 del actual, a las 3 P. M., en la Sección Locales de la Dirección General de Educación Primaria, en donde se darán los datos que se soliciten.

EL DIRECTOR GENERAL DE EDUCACION PRIMARIA

M-14

LANA

EN TODOS C
A PRECIOS DE

PARA INDUSTRIAS, MAQUINAS RECTILINEAS
ALFOMBRAS, CHOAPINOS, Etc.
VENTAS AL POR MAYOR Y AL DETAL

CASA FERNANDO ELSHOL

Bandera 510 — Casilla 96 — Teléfono 2749

¡Lea Señor!

LOS
NEUMATICOS
GOODYEAR
SON
DURABLES

LOS
NEUMATICOS
GOODYEAR
AMORTIGUAN

LOS
NEUMATICOS
GOODYEAR
VENCEN TODOS
LOS
CAMINOS

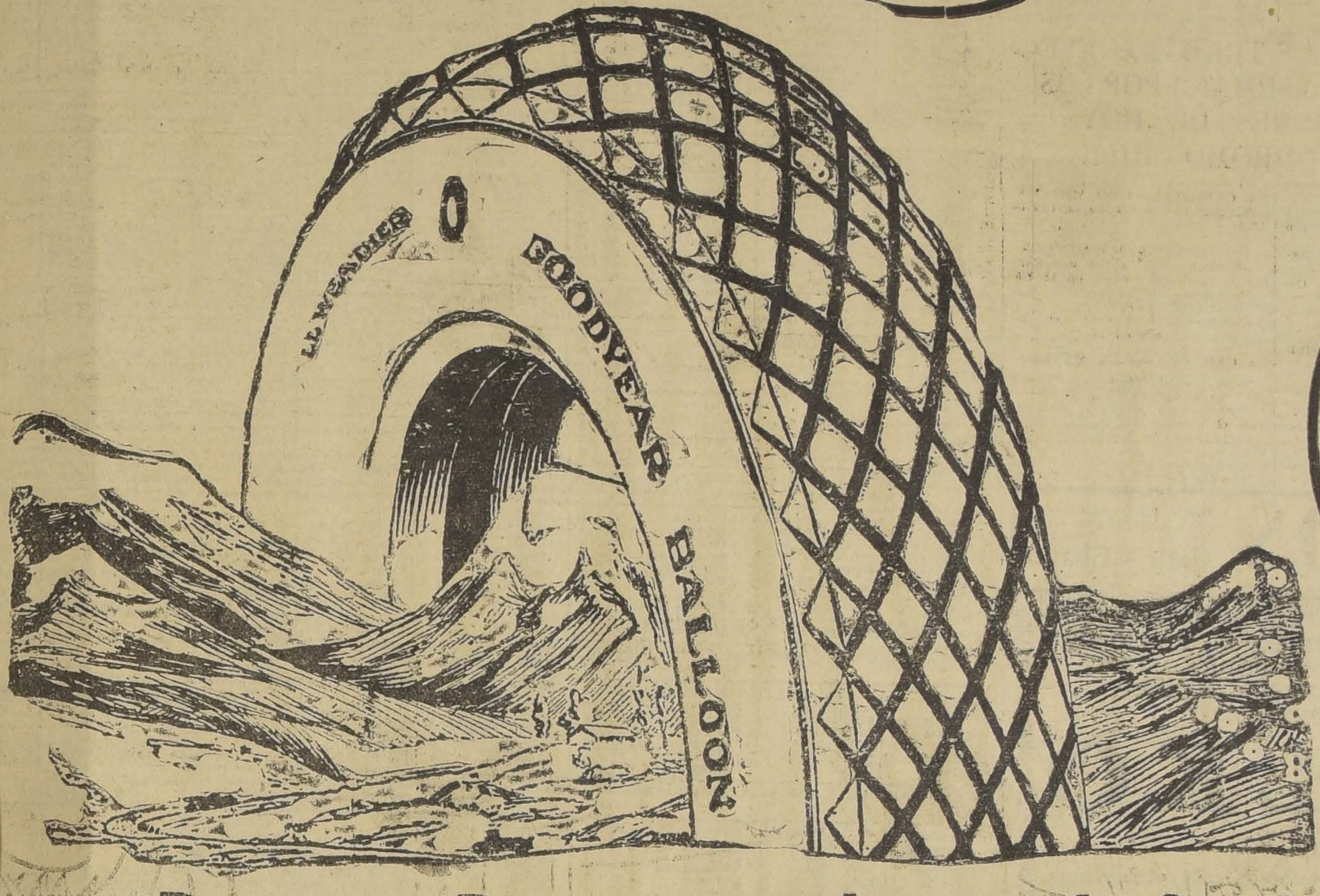

Por estas Razones son los que le Convienen

Fabricados con "SUPERTWIST" la mejor materia conocida

ESPECIALES
PARA
Góndolas

LA MEJOR
Goma Sólida
PARA
Camiones

LOS
MEJORES
Neumáticos
PARA
FORD

BUENOS NEUMATICOS
MERECEN BUENAS CAMARAS
COMPRE LAS CAMARAS ROJAS GOODYEAR

SUB-DISTRIBUIDORES:

ROSENQUIST y Cía., Delicias 1175.
NICANOR RUBIO, Morandé 601.
CARLOS ORREGO y Cía. Ltda., Delicias esquina Gálvez.

PILADE MASSA, Delicias 1153.
NICANOR RUBIO, Vicuña Mackenna 685.
HUMBERTO MAGNANI, Delicias 1150.

GOODYEAR

Hipodromo Chile

LAS CARRERAS DE LA MAÑANA DE HOY. — APRECIACIONES Y PRONO STICOS

Compuesto de siete pruebas, en su casi totalidad del más alto interés, se desarrollará en la mañana de hoy el programa del Hipódromo Chile.

—La reunión se abre con el premio Aguada, sobre 1,200 metros, destinado para 3 años y más no ganadores.

Cursova, Revilla Bellatrixe, Le Bouquet y Masaniela son las cartas más dignas de crédito por sus carreras corridas y de ello, nos decidimos por Bellatrixe para ganador, asignándole los placées a Revilla y Cursova.

—Ordinario es el loto que intervendrá en los 1,400 metros del premio Duqueco, pero ésto va ampliamente compensado con la justa distribución de los pesos.

Nuestra carta es Grenoble que el Domingo fué buena segunda de Foch, carrera muy honorable.

Kintamo, y Melibea nos gustan para los puestos de placées y en ese orden los dejamos señalados.

—También handicap y sobre 1,400 metros es la 3.a carrera, que ha reunido 10 competidores, cuyas opciones son equiparadas por una diferencia de nueve kilos.

Encomendaremos la defensa de nuestro pronóstico a Morokil, que en tan brillante forma viene a batir a Lantenac. Los puestos siguientes se los asignamos a Limasol y Madeline, que van bien puestos en el handicap.

—El 4.o lugar en el programa lo ocupa el premio Carachilla sobre 1,400 metros, que es una carrera bastante abierta en que el ganador puede salir abonando un sport de tres cifras.

Payador cuenta con nuestras preferencias, pues no necesita más que corresponder a su performance a cabeza de Verdot, para ganar.

La defensa de los placées se la encomendamos a Foch y Obsequio II.

—Por un clásico vale el premio Cartagena que ha reunido siete aspirantes a los $ 3.000 de recompensa.

Náufrago ha producido una campaña sin precedentes en esta cancha, batiendo en todo tiro y a pesos altos a los mejores elementos de la cancha; Danger viene prestigiado de Viña con una hoja de servicios tan buena, como poco afortunada; Janus acaba de hacer suyo el clásico Chacabuco, que es su mejor título; Azpeitía corrió mal en esa prueba, pero acababa de vencer a Humorist en esta distancia; Percala ha logrado honrosas figuraciones actuando con poca fortuna; Serenísima, aunque no ha corrido bien, va suelta en el peso y por último Tartana ha aprontado bien.

Hecho este pequeño comentario, diremos que nos decidimos por Danger para ganador y Percala para placé.

—Diez competidores se han dado cita en el handicap de velocidad sobre 900 metros y verdaderamente que el lote se merece.

Por dato indicaremos a Fuñingue para ganador, asignándole los placées a Corita y Flingot, que en caso de fallar el hijo de Houghmagandie, serán los llamados a pelear la carrera.

—Pone término a la reunión el premio Illapel, handicap sobre 1,500 metros, que es una carrera ideal para el desquite, pues son muchos los que tienen títulos para ganar.

Sin mayores comentarios diremos que nuestros favoritos son Juglar, Ganadero y Kelso en el orden indicado.

RESUMEN

1.a carrera: Bellatrice, Revilla y Cursova.

2.a carrera, Grenob y Melibea.

3.a carrera: Moroki Madeline.

4.a carrera: Payad Obsequio II.

5.a carrera: Danger

6.a carrera: Fuñin Flingot.

7.a carrera: Juglar, Kelso.

RESUMEN DE LOS TRABAJOS EFECTUADOS EN LA SEMANA POR LOS COMPETIDORES DE HOY EN EL HIPODROMO CHILE

1.a CARRERA.—1,200 METROS

Le Bouquet, con aprendiz, pasó el Jueves una vuelta al carrerón en 1.46 3|5.

Los Andes, el Jueves con Sagredo 800 metros en 53.

Cursova, el Viernes con E. Canales 1,200 en 1.24.

Ken, con aprendiz, el Viernes, 200 en 13.

2.a CARRERA.—1,400 METROS

Brial.—El Jueves con O. Sepúlveda 800 en 53 4|5.

3.a CARRERA.—1,400 METROS

Zancajo.—El Viernes con Cáceres 400 en 26.

Limasol.—El Jueves con Mario Rojas, 600 metros en 40 4|5. Repitió en 38 3|5.

5.a CARRERA.—1,500 METROS

Tartana con Mario Rojas, 600 en 40.

6.a CARRERA.—900 METROS

Alderney.—El Viernes con Santander pasó 200 metros en 12 3|5

Fuñingue.—El Jueves con Mario Rojas, 300 en 18 1|2.

Brizna.—El Jueves con O. Sepúlveda pasó 400 en 27 1|5.

7.a CARRERA.—1,500 METROS

Kelso.—El Viernes con Pombet pasó 1,000 metros en 1.11 3|5.

Juglar.—Con Mario Rojas trabajó el Viernes 800 en 52 3|5.

Dominó.— Con Morgado pasó el Viernes, 400 en 26.

Maravedí.—El Jueves con Valencia 600 en 41.

HIPODROMO CHILE -:- Domingo 14 de Marzo de 1926

PRIMERA CARRERA, A LAS 8.45 A. M.— Premio AGUADA. — Para 3 años y más, no ganadores.— Peso de Reglam cargo de 1 kilo por carrera perdida en el Hipódromo Chile. — Inscripción: $ 15. — Premio: $ 1,500 al 1.o. — Distancia:

PREPARADOR	DUEÑO	NOMBRE	PESO	EDAD	SANG	PADRE	MADRE	TRAJE DEL JINETE
J. Ramírez	Los Andes	1 Los Andes	61	4	F	Bishop	Pimponia	Blanco cruz y gorra azul
L. C. Gómez	P. Leiva	2 Don Arturito	59	5	1|2	Sea Blaze	Chilena	Granate, blancas, granate
R. Pastene	M. A. Benavente	3 Itay Tué	58	4	F	Panguilemu	Armónica	Azul turquesa, oro, blanca
J. S. Navarro	E. Romo	4 Cursova	56	4	1|2	Julio César	Chilena	Morada, gorra guinda
J. Méndez	J. Barceló	5 Dublina	56	3	31|32	Easy	Gran Bretaña	Amarilla est. morada, g. amar.
J. Madrid	Cruz Azul	6 Vigo	56	4	7|8	Alanés	Vira	Blanco, cruz y gorra azul
S. Rojas	S. Rojas	7 Ronca	55	4	29|32	Constant	Rucca	Blanca y lacre en ruedas, g. blan.
P. Cancino	A. Vásquez	8 Byron	54	4	F	Sandridge	Amatista	Blanca faj. solf., braz. y g. blan.
J. Rojas	M. Araya	9 Q. Simpática	53	3	1|2	Ogro	Chilena	Lacre cruz amar., gorra lacre
U. Duque	Urbión	10 Revilla	53	3	F	Rozno	Kirkdale	Salmón, m. y gorra verdes
A. Zúñiga	R. Pizarro	11 Filoxera	52	3	F	Filipo	Reverencia	Oro y verde list., gorra oro
P. Bagú	F. Castro	12 Bellatrixe	52	3	F	Gral Stoessel	Orchata	Verde, café, an. y g. rosada
C. A. Gómez	Arlequín	13 Vigésima II	51	3	F	Rigo	Descocada	Punzó lun. y g. blanca
A. Guitienne	A. del Pedregal	14 Le Bouquet	51	3	F	Olascoaga	La Petite Fleu	Blanco y guinda por mitad, g. ve
J. B. Ramírez	E. Molina	15 Ken	50	5	F	Ben	Circingle	Azulino cruz per. m. azul
S. Rojas	E. Amión	16 Toqui	50	7	F	El Tango	Isabela	Negro, braz. y gorra ofelia
Alf. González	M. R. Troncoso	17 Masaniela	42	4	7|8	Pillastro	Flor de un Dí	Azul, lacres, oro

SEGUNDA CARRERA, A LAS 9.15 A. M. — Premio DUQUECO. — Handicap.— Para ganadores que no hayan ganado más o que se rematen por $ 5,000. — Inscripción: $ 20.—Premio: $ 2,000 al 1.o — Distancia: 1,400 metros

PREPARADOR	DUEÑO	NOMBRE	PESO	EDAD	SANG	PADRE	MADRE	TRAJE DEL JINETE
A. Castro	J. Borda	1 Kintamo	60	5	F	Altanero II	Celsa	Celeste y naranja en ruedas
A. Huerta	A. Huerta	2 Grenoble	56	5	F	Comisario	Lula	Negra, faja y g. cereza
E. Rentería	E. Rentería	3 Knave	55	5	F	Mustafá	Kost	Roja, rosado celeste y mo., g. roja
J. B. Ramírez	El Manzano	4 Istria	53	3	F	Burgomaster	Rética	Tango, m. tango con 3 anl. verd.
L. Vásquez	F. Romero	5 Sixpence	53	4	F	Fío	Damsel	Guinda, blancas, verdes
D. Galaz	L. A. Cortés	6 Kandahar	50	3	F	Burlesco	Cómica	Oro, m. verde manz., g. negra
A. Zúñiga	R. Pizarro	7 Melibea	50	3	F	Last Reason	Oroya	Oro y verde listado
Av. Muñoz	Ecuador	8 Bellorita	49	6	1|2	Sándalo	Chilena	Blanco y negro listado
M. Maldonado	Diana	9 Marcola	47	6	F	Marcosol	Glenatura	Azul, rosadas, oro
F. Godoy	U. Verdugo	10 Brial	43	3	F	Lechuguino	Huérfana	Verde, estrella rosada, g. verde
D. Sandoval	J. Borles	11 Labrador	42	4	F	Last Reason	Kosima	Verde y plata en rue., g. plata

TERCERA CARRERA, A LAS 9.45 A. M. — Premio DIAMANTE. — Handicap—Para ganadores que no hayan ganado más o que se rematen por $ 5,000. — Inscripción: $ 20. — Premio: $ 2,000 al 1.o — Distancia: 1,400 metros

PREPARADOR	DUEÑO	NOMBRE	PESO	EDAD	SANG	PADRE	MADRE	TRAJE DEL JINETE
L. Pinochet	L. A. González	1 Zancajo	58	4	F	Sumbar	Sinfonía	Oro y negro en ruedas
J. Rojas	B. Moreno	2 One Step	56	5	F	El Tango	Fino Rose	Verde nilo.
L. Pinochet	J. A. Quinteros	3 Bandmaster	55	3	F	Olascoaga	Sinfonía	Rosado, braz. ver., g. verde
D. Galaz	Izarra	4 Morokil	54	4	F	Altanero II	Alvy	Blanc. est. verde, g. lacre
C. Gómez	G. Toro	5 Limasol	53	3	F	Brazil	Boheme	Azul, braz. amar., gorra azul
Jorge Vial	El Litre	6 Latorre	52	5	F	Rolando	Galejade	Rosada, celeste, celeste
R. Piola	Tricolor	7 Madeline	51	3	F	Alanés	Madelón	Azul, blancas, colorada
J. B. Ramírez	E. Molina	8 Job	50	6	F	Last Reason	Olita	Azulino cruz y gorra perla
N. Herrera	María	9 Meyerling	50	4	F	Burgomaster	Mandarina	Lacre, faja y gorra negra
E. Polanco	E. Polanco	10 Pilot	49	5	F	Altanero	Prosa	Solferino

CUARTA CARRERA, A LAS 10.15 A. M. —Premio CARACHILLA. — Handicap. — Para ganadores que no hayan ganado más pesos o que se rematen por $ 5,000. — Inscripción: $ 20— Premio: $ 2,000 al 1.o — Distancia: $ 1,400 metros

PREPARADOR	DUEÑO	NOMBRE	PESO	EDAD	SANG	PADRE	MADRE	TRAJE DEL JINETE
D. Yáñez	E. Subercaseaux	1 Canción	56	5	F	El Tango	Copla	Verde oscuro, gorra naranja
J. Cuevas	A. Fontecilla	2 Payador	54	4	F	Pirapó	Culata	Granate, lacres, rosada
J. Méndez	T. Ruiz	3 Foch	52	5	F	Siberién	Brigitte	Celeste braz. y gorra negra
J. Madrid	Dos de Octubre	4 La Tulipe	48	4	F	Mustafá	Lauchita	Blanc. braz. y gorra celeste
E. Emeres	Beyona	5 Obsequio	48	4	F	Estribor	Oblea	Azul gorra rosada
E. Polanco	E. Polanco	6 Cartilla	47	4	F	Altanero	Casquivana	Solferino
J. Munita	J. Munita	7 Harding	47	4	F	Comisario II	Juanchera	Naran. braz. y gorra azul
M. Reyes	E. Suárez	8 Señora	47	4	F	Estribor	Sixcrown	Caqui, gorra negra
J. Pinto	Gerona	9 Latria	46	4	F	Last Reason	La Nonita	Azul y morado en rue., g. blan.
C. Quezada	Botafogo	10 Querella	46	4	F	Brazil II	Quenelle	Verde y blanco list., g. blanca

QUINTA CARRERA, A LAS 10.45 A. M. — Premio CARTAGENA. — Handicap. — Para ganadores de más de $ 10,000. — $ 30. — Premio: $ 3,000 al 1.o — Distancia: 1,500 metros

PREPARADOR	DUEÑO	NOMBRE	PESO	EDAD	SANG	PADRE	MADRE	TRAJE DEL JINETE
E. Emeres	C. Olivares	1 Náufrago	63	5	F	Crescendo	Regencia	Colorado oscuro, gorra gris
Av. Muñoz	Izarra	2 Dánger	60	6	7|8	Hassard	Alada	Blanco est. verde, gorra lacre
Alf. González	M. R. Troncoso	3 Janus	50	3	F	Pillastre	Turpinita	Azul, alamares y gorra lacre
J. Madrid	J. Jorquera	4 Azpeitía	49	4	F	Altanero II	Catherinette	Bronce, bot. y gorra solferina
D. Sandoval	D. Urrutia	5 Percala	48	5	F	Pirapó	Shylass	Azul y blanco listado, g. lacre
J. Méndez	San Luis	6 Serenísima	46	4	F	Calvito	Sapientía	Naranja list. blanca, g. blanca
U. Duque	Urbión	7 Tartana	46	6	F	Alanés	La Bromita	Salmón, mangas y gorra verd.

SEXTA CARRERA, A LAS 11.15 A. M. — Premio ANTILHUE. — Handicap. — Para ganadores. — Inscripción: $ 15. — $ 1,500 al 1.o — Distancia: 900 metros

PREPARADOR	DUEÑO	NOMBRE	PESO	EDAD	SANG	PADRE	MADRE	TRAJE DEL JINETE
R. Pastene	M. A. Benaven	1 Chalinga	59	6	55|65	Longchamps	Lieja	Azul, turquesa, oro, blanca
O. Lazcano	Longchamps	2 Alderney	54	4	F	Alanés	Parterre	Blanco y lacre en ruedas, g. gran
J. A. Castro	B. Martínez	3 Carraca	53	4	F	Constant	Realidad	Azul eléctrico, gorra naranja
L. G. Gómez	L. Fredes	4 Tronador	51	5	1|2	Londres	Chilena	Verde, blancas, verde
F. Peralta	Temuco	5 Flingot	51	3	F	Le Rappel	Silver Lassie	Azul cruzado oro, m. y g. azul
J. Rojas	B. Moreno	6 Corita	48	4	1|2	Constant	Chilena	Verde nilo.
D. Galaz	D. Galaz	7 Por Merced	45	3	F	Posseur	Merced	Amarillo, cuello y g. lacres
A. Allen	Condal	8 Alesandrina	42	4	F	Sea Blaze	Aïn Zara	Oro y lacre list., g. lacre
R. Busto	F. Villa	9 Fuñingue	42	3	3|4	Rozno	Hougmagandie	Amarilla, am. y lac., amarilla
O. Fuenzalida	U. Verdugo	10 Brizna	40	3	F	Lechuguino	Echantée	Verde est. y gorra rosada

SETIMA CARRERA, A LAS 11.45 A. M. — Premio ILLAPEL. — Handicap. — Para ganadores de más de $ 10,000. — $ 30. — Premio: $ 3,000 al 1.o — Distancia: 1,500 metros

PREPARADOR	DUEÑO	NOMBRE	PESO	EDAD	SANG	PADRE	MADRE	TRAJE DEL JINETE
J. Madrid	2 de Octubre	1 Iradier	58	5	F	Marcosol	Avellana	Blanco, braz. y g. celeste
F. Peralta	E. Castagnola	2 Kelso	58	4	F	Melbourne	Swallow	Solferino, mangas y gorra verde
E. Ulloa	Basilea	3 Juglar	54	5	F	Melbourne	Black Berry	Azul, mangas negra, g. lacre
A. Huerta	Alnero	4 Palinco	54	5	F	Rodilard	Marionette	Blanco, lunares y g. lacres
J. Chamorro	J. Chamorro	5 Jalea	52	4	F	Burlesco	Delicada	Rojo, alam. pu. y g. oro
L. Pinochet	L. A. González	6 Dominó	48	4	F	Mustafá	Dimity	Oro y negro en rue., g. negra
C. Morris	R. Cuevas	7 Ganadero	48	4	F	Tullibardine	Guérnica	Celeste, cruz y gorra roja
A. Guerra	S. Guerra	8 Guernsey	48	6	F	Mustafá	Chela	Rosado, cuello y gorra negra
D. Sardoval	D. Urrutia	9 Marly	47	4	F	Burgomaster	Hosanna	Azul y blanco list, g. lacre
F. Peralta	Sin Duda	10 Almoneda	45	4	F	Alanés	Madelón	Morado, braz. y gorra azul
A. Guitienne	H. Fleureau	11 Maravedí	40	5	F	Mago	Orbent	Amarillo y lacre en ruedas

PRONOSTICOS DE ALGUNOS DIARIOS Y REVISTAS PARA LA REUNION DE LA MAÑANA DE HOY EN EL HIPODROMO

DIARIOS L REVISTAS	1.a carrera	2.a carrera	3.a carrera	4.a carrera	5.a carrera	6.a carrera
"La Nación"	Bellatrixe Revilla Cursova	Grenoble Kintamo Melibea	Morokil Limasol Madeline	Payador Foch Obsequio II	Danger Percala	Fuñingue Corita Flingot
"Los Tiempos"	Bellatrixe Revilla Cursova	Grenoble Kintamo Melibea	Madeline Morokil Limasol	Payador Foch Obsequio	Danger Percala	Fuñingue Corita Flingot
"La Huasca"	Cursova Masaniela Revilla	Grenoble Kandahar Istria	Pilot Bandmaster Morokil	Payador Foch Señora	Danger Percala	Alderney Corita Chalinga
D. Zeitung	Cursova Le Bouquet Revilla	Grenoble Kandahar Istria	Morokil Meyerling Madeline	Foch Cartilla Payador	Náufrago Janus Danger	Fluigot Alderney Corita

LOS TRABAJOS DE LA MAÑANA DE AYER EN EL HIPODROMO CHILE

PISTA PESADA

Vigo

montado por un aprendiz, pasó 400 en 24 2|5.

Revilla

montada por M. Rojas, pasó 400 en 25 1|2.

Sixpence

montado por un aprendiz, pasó 600 en 40 1|2.

Tartana

montada por G. Muñoz, pasó 500 en 34 4|5.

Tronador

montado por E. Canales, pasó 200 en 12 4|5. después de un descanso repitió en 12 4|5.

Chata

montada por E. Cáceres, pasó 600 en 40 4|5.

PISTA LIVIANA

Filoxcera

montada por A. Villagra, pasó 200 en 12 4|5.

Latria

montada por M. Muñoz, pasó 400 en 23 1|2.

Las nauseas

los vómitos, el dolor en la boca del estómago y el estreñimiento que tanto hacen sufrir a las señoras en cinta, se alivian con la

LECHE de MAGNESIA de PHILLIPS

Los médicos opinan que este es el único laxante y antiácido que debe usarse durante el embarazo, debido a su extremada suavidad.

No acepte substitutos. Exija siempre "PHILLIPS" que es la recetada por los médicos desde hace 50 años.

Leche de Magnesia (M. R.) Hidróxido de Magnesio.

Contra

GONORREA

CISTITIS

Enfermedades de la Vejiga y de los Riñones.

DISMINE FAVROT

Nuevo Remedio

experimentado con el mayor éxito en París en los celebres Hospitales Saint-Louis y Saint-Lazare.

Laboratorios H. FERRE, BLOTTIÈRE y Cía, 6, rue Dombasle, París.

Base: Principio activo de la hoja de Buchú.

LA MUJER CUIDADOSA

dice:—"Yo no expongo el tesoro de mi cabello al peligro de las preparaciones recargadas de alcohol.

Uso única y exclusivamente

DANDERINA

No sólo aumenta y embellece mi cabellera de modo sorprendente, sino que la conserva protegida contra la caspa y las canas."

Basta mojar una esponja en DANDERINA y pasarla por el pelo para que instantáneamente quede limpio, brillante y esponjado.

Cuando hay que rizarse con tenacillas, una aplicación previa de DANDERINA impide que el cabello se reviente y hace que el rizado quede mejor y dure más.

Danderina (M. R.) a base de Salicilatos.

POR ENFERMEDAD DE UNO DE LOS SOCIOS

véndese negocio abarrotes, con mucha clientela. Situación muy comercial.

Tratar:

López 898

MOZOS

BIEN RECOMENDADOS NECESITA

Gath y Chaves

NO OLVIDE QUE EN EL CURSO DEL MES PROXIMO PODRA USTED CONTAR EN SU CASA CON EL PRODUCTO

MILKO

(M. R.)

o sea con la leche desecada más pura y sana que es dable obtener.

Después de la buena leche materna MILKO es el alimento soberano para devolver la salud y las fuerzas a los niños enfermos y para evitar muchos trastornos y enfermedades a los niños sanos.

Para las personas débiles o convalecientes, MILKO es un alimento de fácil digestión y de un gran poder nutritivo.

N|O.

Termas de Chillán

LAS MEJORES DEL MUNDO

ABIERTAS HASTA EL 31 DE MARZO

"LA NACION"

SUSCRICION HASTA EL 31 DE DICIEMBRE DE 1926

$ 69.-

Suscríbase usted y le obsequiaremos un terreno en el Balneario "EL ALGARROBO".

(Detalles próximamente).

VADEMECUM

ANTISÉPTICO DENTRÍFICO

LO QUE UD. DEBE USAR

HERRAMIENTA

de todas clases

MERCERIA SANTIA

SANTIAGO

CASILLA 97 D TELEF.

DIRECC. TELEGR. "MERSANT

El Clásico Viña del Mar se disputa hoy en el Valparaíso Sporting Club

La temporada viñamarina toca su término y la reunión de hoy siente ya los efectos de esta circunstancia pues el programa es pobre.

El clásico no ha despertado mayor interés ya que Anastasio debe imponerse nuevamente sobre Sin Sabor que parece su rival más terrible.

Nuestro pronóstico no puede ser, pues, otro que ganador Anastasio y placé Sin Sabor.

La primera prueba del programa es la reservada a perdores de años. Tiene la carrera la novedad de ser disputada sobre 1000 metros en lugar de 800 como hasta aquí había sucedido. Pretalia cuyas figuraciones últimas la hacen destacarse sobre el lote, defenderá nuestro pronóstico. Placé Decurión. El debutante Mockery es por Brasil y Cybelle, propio hermano de Lolotte y propiedad del Kangaroo.

ANASTASIO, FAVORITO DE "LA NACION".— APRECIACIONES Y PRONOSTICOS

La segunda carrera es interesantísima. Facuo, Majadera, Papirusa, Cipango y El Quince son enemigos que se merecen y que han de luchar bravamente. Nuestra carta es Majadera ganador. Placé: Cipango y El Quince.

En la tercera, La Pinguina que tan bonito triunfo obtuvo el Domingo será la favorita y es también nuestra carta. Copa de Oro, Libélula y Grimace son serias enemigos de la hija de Altanero. Designamos como placées a Copa de Oro y Grimace.

Después del clásico viene una brava carrera de mil metros en la cual Penthatlón a pesar de los 61 kilos es la carta de más prestigio. Es nuestro candidato. Para los placées hay varios con opción equivalente: Misere, Torreón, Kamarad y Filisteo. Elegimos a Misere y Torreón.

Ardelión, el coloso, se presenta nuevamente como imperdible en la séptima carrera. El hijo de Last Reason pasa por un período extraordinario y no son los enemigos de hoy rivales que hagan peligrar su triunfo. Lo indicamos para ganador dejando a Yokoska en el placé.

La prueba final es interesante. En 1900 metros tan buena carta es Mistigris, como Oligarca o como Malharia, pues los tres están buenos. Nuestro favorito es Mistigris para ganador. Placé Oligarca y Malharia.

ALGUNOS CAMBIOS DE MONTA

1.a carrera: Meruca, C. Sagredo; Gran Jaime, R. Rice.
3.a carrera: Inmortal, L. Muñoz; Pompeyana, R. Rice.
4.a carrera: Buen Día, L. Torrealba; Y. Prince, Carlos Guerra.
8.a carrera: Fanfarrona, L. Torrealba.

MONTAS Y COMPETIDORES.—TRABAJOS DE LA SEMANA.— ALGUNAS OPINIONES DE LA PRENSA

RESUMEN

1.a Carrera: Pretalia, Decurión.
2.a carrera: Majadera, Cipango El Quince.
3.a carrera: La pinguina, Copa de Oro, Grimace.
4.a carrera: Cáucaso. Lanzafuego, Albeytar.
5.a carrera: Anastasio, Sin Sabor.
6.a carrera: Penthatlón, Misere, Torreón.
7.a carrera: Ardelión, Yokoska.
8.a carrera: Mistigris, Oligarca, Malharia.

RESUMEN DE LOS TRABAJOS EFECTUADOS EN LA SEMANA POR LOS COMPETIDORES DE HOY EN VIÑA DEL MAR

PRIMERA CARRERA

Decurión.— Jueves (V. Jara), 1,200 en 1.19.

Pretallia.—Lunes (P. C.) (Eto. Rebolledo) y Corona (C. Guerra), 1,300 en 1.27, galopando Pretalia al lado de su compañera. Jueves (Eto. Rebolledo), 1,200 en 1.19 3|5.

Vienesa.—Jueves (H. Ramírez), 1,000 en 1.5 3|5 a voluntad.

SEGUNDA CARRERA

Facuo.—Jueves (S. Villanueva), 400 en 24.

Majadera.— Lunes (aprendiz), 600 en 37.

Papirusa.— Jueves (L. Muñoz), 800 en 51.

Yacaré.—Jueves (J. Guajardo), 400 en 23 4|5. Repitió 200 en 12 3|5.

Casual.—Lunes (P. C.) (aprendiz, 1,400 en 1.36 2|5. Jueves (L. Aguilar), 400 en 25. Repitió en 24 2|5.

La Loire.— Jueves (aprendiz) 600 en 38.

TERCERA CARRERA

La Pingüina.—Jueves (L. Muñoz), 600 en 37 3|5. Repitió en 38.

Libélula. — Jueves (P. Silva), 600 en 38 4|5. Repitió 800 en 54 2|5.

Copa de Oro.—Jueves (L. Torrealba) y Facundina (C. Guerra), 1,400 en 1.30 2|5, ganando Facundina por varios cuerpos.

Maremoto.—Jueves (U. Ibarra), 600 en 40 4|5. Repitió 800 en 53.

Calambray.—Jueves y Descartado (aprendices), 1,400 en 1.35, iguales.

Grimace. — Jueves (P. Silva), 1,400 en 1.36 1|5.

Pompeyana. — Jueves (L. Muñoz), 800 en 50.

CUARTA CARRERA

Kolipí.—Lunes (P. C.) (G. Martínez) y Nagasaki (U. Ibarra), 1,300 al carrerón 1.28, iguales. Jueves (aprendices), 1,200 en 1.22, iguales.

Young Prince.—Jueves (aprendiz), 1,400 a voluntad en 1.36 3|5.

QUINTA CARRERA

Anastasio.— Lunes (aprendiz), 2.49 2|5. La primera vuelta la hizo en 2.24 3|5. Jueves (E. Rebolledo), 1,200 en 1.17 2|5. Repitió en 1.20.

Wu Li Chang.—Jueves (aprendiz), 600 en 38.

SEXTA CARRERA

Gin Cocktail.— Jueves (E. Rebolledo), 600 en 36 3|5.

Torreón Jueves (C. Guerra), 1,000 en 1.6.

Alnero.—Lunes (aprendiz), 800 en 51. Jueves (aprendiz), 800 en 52.

Pompeyana.—Véase 3.a carrera.

SETIMA CARRERA

Ardelión.—Jueves (H. Ramírez), 1,200 a voluntad en 1.24.

Facundina.—Véase Copa de Oro 3.a carrera.

Picazón.—Jueves (R. Rice), 600 en 36 2|5.

OCTAVA CARRERA

Guau.—Jueves (M. Núñez), 800 en 50 2|5. Repitió en 52 4|5.

Malharia.— Jueves (aprendiz), 600 en 40. Repitió 800 en 52.

Fanfarrona.—Lunes (aprendiz), 1,600 en 1.50 2|5.

Gran Bonetón.—Jueves (P. Silva), 1,800 en 1.59 2|5.

Perillán. — Jueves (R. Rice), 1,800 en 2 3|5.

VALPARAISO SPORTING CLUB —:— Domingo 14 de Marzo de 1926

PRIMERA CARRERA, A LAS 2 P. M. — PREMIO CONCEPCION. — Para productos de 2 años que no hayan ganado. — Peso: 54 kilógramos. — Inscripción: $ 45. —— Premio: $ 4.500 al 1.o

PREPARADOR	DUEÑO	NOMBRE	PESO	EDAD	SANGRE	PADRE	MADRE	TRAJE DEL JINETE	Jinete Probable
E. Rodriguez	El Amigo	1 Decurión	54	2	F	Olascoaga	Decidedly	Rosado brazalete y gorra azul	V. Jara
Yáñez.	D. Yáñez.	2 El 17	54	2	F	Buñuelo	Progression	Rosado y celeste listado	M. Núñez
J. B. Castro.	H. Valdés.	3 Gran Jaime	54	2	F	Marcosol	Viviana	Azu. brazale. y gorra acero	L. Muñoz
H. Michaels.	Kangoroo	4 Mockery	54	2	F	Brazil	Cybelle	Rosado braz y gorra blanca	W. Fuentes
F. Rojas.	F. Rojas	5 Pretalia	54	2	F	Pretal	Sungallia	Chocolate morado g blanca	Eto. Rebolledo
L. Navarro.	E. Subercaseaux.	6 Meruca	53	2	F	Brasil	Winnie	Amarilla granates verde.	E. Molina
D. Yáñez	Tangolaya	7 Vienesa	52	2	F	Olascoaga	Austria	Blanca presillas plata.	H. Ramírez

SEGUNDA CARRERA ALAS 2.30 P. M. — PREMIO TACNA. — 1.000 metros. — Ommnium handicap. — Inscripción: $ 35. — Premio: $ 3.500 al primero.

PREPARADOR	DUEÑO	NOMBRE	PESO	EDAD	SANGRE	PADRE	MADRE	TRAJE DEL JINETE	Jinete Probable
G. de la Cerda	G. de la Cerda	1 Facuo	61	5	3|4	Faneo	Guyanita	Rosa seca lunares y g. azul	S. Villanueva
J. Rodríguez.	Botafogo	2 Artagnan	59	4	F	Mustafá	Allegiance	Verde y blanco list. g. verde.	H. Ramírez
P. J. Medina.	J. Tolosa	3 El 15	52	3	F	Rigo	Buenaventura	Naranja cuello y botoman. ver	Henríquez
	D. Yáñez	4 Cipango	48	3	F	Londres	Estepa	Azul mangas y gorra blanca.	R. Rice
	L. Espinoza	5 Majadera	48	3	F	Last Reason	Best Girl	Verde y brazaletes y g. lacre.	U. Ibarra
R. Plaza	Alexmalva	6 Papirusa	47	4	F	Sumber	Souci	Lila y negro listado	L. Muñoz
A. Rodriguez	Trianón	7 Yacaré	44	5	F	Olascoaga	Donna	Violeta listado gris perla	J. Guajardo
G. Valenzuela	Dublín	8 Casual	42	3	F	Altanero	La Capilla	Amarilla, moradas, g am. y mo.	L. Aguilar
F. Rojas	J. L. Prain	9 La Loire	40	3	F	Buñuelo	Mac Curil	Naranja. m. turquesa	P. Silva
A. Zúñiga	Matorral	10 Pif	40	4	F	Pirapó	Safo	Lacre alamares braz y g acero	J. Lanzoni

TERCERA CARRERA A LAS 3 P. M. — PREMIO IQUIQUE. —1.500 metros. — Para caballos que no hayan ganado más de $ 15.000. — Handicap — Inscripción: $ 35. — Premio: $ 3.500 al 1.o

PREPARADOR	DUEÑO	NOMBRE	PESO	EDAD	SANGRE	PADRE	MADRE	TRAJE DEL JINETE	Jinete Probable
H. Michaels.	Kangoroo	1 La Pinguina	55	3	F	Altanero	Bobina	Rosada braz y gorra blanca	W. Fuentes
D. Sandoval	E. Bouquet	2 Libélula	52	4	F	Buñuelo	Fille du Soleil	Blanca y azul en rue. g. colorada.	M. Núñez
J. Celpa	A. Urrutia	3 C. de Oro	51	4	F	Last Reason	Disdain	Granate, azul ama, grana, g. azu.	Ed Rebolledo
D. Yáñez.	Silvaras	4 Maremoto	51	3	F	Myosol	Francesa	Amarillo, braz y g. lacres.	U. Ibarra
F. Guzmán	Las Zorras	5 Calambrai	50	3	F	S. Pride	Reine D'or	Colorado	M. Vera
J. Rodríguez	Sipaco	6 Pubenza	45	3	F	Pibe	Caridad	Morada presillas oro g. morada.	C. Guerra
I. Espinoza	Maicar	7 Grimace	40	3	F	Eclair II	Allegiance	Lacre, blanco, verde	P. Silva
D. Yáñez.	M. Goicovitch.	8 Inmortal.	40	3	F	Alum	Royal Red	Negro gorra café.	L. Muñoz
R. Plaza	Palermo	9 Pompeyana	40	3	F	Kalandor	Vesubiana	Ama braz y gorra solferino.	R. Rice

CUARTA CARRERA A LAS 3.30 P. M. — PREMIO ANTOFAGASTA. —1.000 metros. — Para caballos de 3 y 4 años que no hayan ganado. — Peso: 60 kilógramos. — Descargo de de 2 kilógramos por cada carrera perdida desde el 1.o de Enero de 1926. — Inscripción: $ 35. — Premio: $ 3.500 al 1.o

PREPARADOR	DUEÑO	NOMBRE	PESO	EDAD	SANGRE	PADRE	MADRE	TRAJE DEL JINETE	Jinete Probable
J. Rodrígues	A. Lyon P.	1 Albeytar	58	6	F	Pimentel	Catherinette	Azul lunares blancos g. azul	H. Ramírez
E. Rodrígues	El Amigo	2 Cáucaso	58	5	F	Rosicler II	Riga	Rosado alam [illegible] y g. azul	V. Jara
D. Sandoval	E. Bouquet	3 ¿Quién es?	48	3	F	Melik	Jacqueline	Azul y blanco en ruedas g. lacre	P. Silva
L. A. Figueroa	Pocochay	4 Kolipí	47	5	F	Last Reason	Cachucha	Rosa seca y g. negra.	U. Ibarra
P. Polanco	Pilariana	5 Buen Día	45	3	F	Last Reason	Dorama	Blanco y oro en rueda g. azulin.	R. Rice
J. Avila	El Tránsito	6 Young Prince	44	5	F	Olascoaga	Perfecta	Verde esmeralda mang y g. gris	C. Guerra
H. Pérez	Junquillar	7 Lanzafuego	40	4	F	Bishop	Chaterbox	Frutilla alamares y g. azul	L. Muñoz

QUINTA CARRERA, A LAS 4 P. M. — PREMIO VIÑA DEL MAR. —Carrera Clasica. — (Cerrada). — 2.400 metros. — Para caballos de 3 y 4 nacidos desde el 1.o de Julio de 1921 hasta el 30 de Junio de 1923. —Peso: 3 años, 56 kilógramos; 4 años, 60 kilógramos. — Inscripción: $ 200. — Premio: $20,0000 al 1.o, $ 4,000 al 2.o, $ 2.000 al 3.o y $2,000 al criador del ganador, si éste fuere nacido en el país.

PREPARADOR	DUEÑO	NOMBRE	PESO	EDAD	SANGRE	PADRE	MADRE	TRAJE DEL JINETE	Jinete Probable
J. Celpa	El Peral	1 Digno	60	4	F	Campanazo	Damasca	Lacre braz y g. plomo.	V. Jara
J. Celpa	San Andrés	2 Anastasio	56	3	F	Campanazo	Avanzada	Blanco, estrella verde	E. Rebolledo
J. Cavieres.	Nos	3 Sin Sabor	56	3	F	Campanazo	Salopette	Azul eléctrico	H. Ramírez
C. Rodrígues	L. Ossa C.	4 Wu-li-chang	56	3	F	Olascoaga	Ledasette	Verde olio g. morada	J. Baeza

SEXTA CARRERA, A LAS 4,30 P. M. — PREMIO PUNTA ARENAS. — 1.000 metros. — Ommium. — Handicap. — Inscripción: $ 35. — Premio: $ 3.500 al 1.o

PREPARADOR	DUEÑO	NOMBRE	PESO	EDAD	SANGRE	PADRE	MADRE	TRAJE DEL JINETE	Jinete Probable
J. Rodríguez.	Sipaco	1 Penthatlon	61	5	F	Pibe	Cachiltú	Morado presilla y g. oro	H. Ramírez
E. Rodríguez	El Amigo	2 G. Cocktail	59	5	F	Mustafá	Grivoise	Rosado cuello, puños y g. azul	M. Baeza
P. Polanco	A. Kurte	3 Torreón	53	4	F	Lovelace	Green Cap	Amarilla anillos azu g. amarilla	S. Villanueva
F. Rojas	Alnero	4 Alnero	52	4	F	Altanero	Vain	Blanco lunares y g. lacre.	J. Guajardo
H. Péres	T. Hurley	5 Miserere	45	3	F	Last Reason	Teresa	Gris perla, mangas cere. g. perla	U. Ibarra
D. Sandoval	Ollimaraj	6 Filisteo	43	3	F	Filipo	Caldera	Gris perla, cuello puños y g. mo	L. Muñoz
D. Yáñez	I. Yáñez.	7 Kamarad	42	4	F	G. Stoessel	Oremburg	Azul marino mangas y g. blancas	R. Rice
I. Espinoza	E. Dighero	8 Décima 3.a	40	3	F	Buñuelo	Inés de Castro	Blanco, azules, azul	P. Silva
R. Plaza.	Palermo	9 Pompeyana	40	3	F	Kalandor	Vesubiana	Amarilla braz gorra solferino	J. Lanzoni

SETIMA CARRERA A LAS 5 P.M. — PREMIO TALCA. — 1.600 metros. Para ganadores de más de $ 20.000. —Handicap. — Inscripción. $ 40. — Premio: $ 4.000 al 1.o

PREPARADOR	DUEÑO	NOMBRE	PESO	EDAD	SANGRE	PADRE	MADRE	TRAJE DEL JINETE	Jinete Probable
J. Cavieres	Nos.	1 Ardelión	64	5	F	Last Reason	Miss Silvers	Azul eléctrico	H. Ramírez
A. Muñoz.	A. Sotomayor	2 Sigma	56	5	F	El Tango	Atalaya	Caqui alamares, bota y g. azul	S. Villanueva
E. Rodríguez.	Puloyo	3 La Novena	51	4	F	Buñuelo	Miragarria	Blanco amarillos ceresa	E. Rebolledo
J. Celpa	C. Salinas	4 Facundina	50	3	F	Campanazo	Fuga	Azul bl. y lac. en rua. g. gra.	C. Guerra
D. Sandoval	E. Bouquet	5 Yokoska	49	5	F	Osboch	Lady Love	Azul y blanco en ruedas.	P. Silva
L. Benítez.	Lampa	6 Picazón	41	4	F	Orwin	Kenta	Guinda seca.	R. Rice

OCTAVA CARRERA A LAS 5.30 P. M. — PREMIO SANTIAGO. — 1.900 metros. — Para caballos ganadores de más de $ 15.00. — Handicap — Inscripción: $ 40. — Premio: $ 4.000 al 1.o

PREPARADOR	DUEÑO	NOMBRE	PESO	EDAD	SANGRE	PADRE	MADRE	TRAJE DEL JINETE	Jinete Probable
D. Sandoval.	E. Bouquet	1 Guau	57	5	F	Olascoaga	Austria	Azul blanco en rue g. lacre.	M. Núñez
C. Rodrígues	G. Astaburuaga	2 Mistigris	53	3	F	Olascoaga	Laucha	Verde manzana g. negra.	H. Ramírez
L. A. Benítez.	Lampa	3 Oligarca	51	3	F	El Pícaro	Oligarquía	Guinda seca	E. Rebolledo
G. de la Cerda	S. Polloni	4 Malharia	50	4	F	Pibe	Delfa	Oro brazalete y g. negra.	U. Ibarra
P. Polanco.	Récord	5 Notoria	48	3	F	Campanazo	Novelesca	Blanco cuello y g. azul	C. Guerra
C. Muños G.	C. Muños G.	6 Fanfarrona	47	6	F	Comisario	Lavabo	Blanca, lacre g. negra.	J. Guajardo
D. Sandoval	Ig. Yáñez.	7 G. Bonetón	47	5	F	Julio César	Florangel	Lacre y negro por mitad.	P. M. Silva
D. Yáñez	M. Silva	8 Perillán	46	5	F	Pirapó	Safo	Azul mangas y g. blanca.	R. Rice

PRONOSTICOS DE ALGUNOS DIARIOS Y REVISTAS PARA LA REUNION DE LA TARDE DE HOY EN EL VALPARAISO SPORTING CLUB

DIARIOS Y REVISTAS	1.a carrera	2.a carrera	3.a carrera	4.a carrera	5.a carrera	6.a carrera	7.a carrera	8.a carrera
"LA NACION"	Pretalia Decurión	Majadera Cipango El Quince	La Pingüina Copa de Oro Grimace	Cáucaso Lanzafuego Albeytar	Anastasio Sin Sabor	Penthatlon Miserere Torreón	Ardelión Yokoska	Mistigris Oligarca Malharia
"LOS TIEMPOS"	Pretalia Decurión	Majadera Cipango El Quince	La Pingüina Copa de Oro Grimace	Cáucaso Lanzuafuego Albeytar	Anastasio Sin Sabor	Penthatlon Miserere Torreón	Ardelión Yokoska	Mistigris Oligarca Malharia
"LA HUASCA"	Pretalia Vienesa	Artagnan El Quince Majadera	Copa de Oro La Pingüina Grimace	Cáucaso Kolipí	Anastasio Sin Sabor	Penthatlon Gin Cocktail Torreón	Ardelión La Novena	Malharia Fanfarrona Guau
"D. ZEITUNG"	Pretalia Decurión	Cipango Yacaré El Quince	Maremoto Colambrai Pubenza	Y. Prince Kolipí B. Día	Anastasio Sin Sabor	Torreón Kamarad G. Cocktail	Facundina Ardelión	Notoria Oligarca G. Bonetón

20 AÑOS DE EXITO SIEMPRE CRECIENTE HAN CONSAGRADO LA

TINTURA FRANCOIS INSTANTANEA

como lo mejor en el mundo para devolver en algunos minutos al cabello o bigote canosos el color natural de la juventud, en negro, castaño obscuro, castaño y castaño claro.

DE VENTA EN TODAS LAS FARMACIAS

Carreras cortas y lucrativas

PREPARESE UD. EN EL

Instituto Técnico Comercial de Chile

C. S. Corona T.
Director

Contabilidad Comercial y General.— Idiomas.—Taquigrafía.— Dactilografía, —Matemáticas.

Matrícula abierta: 2 a 12, 3 a 4.

Rascacielo Díaz.— Moneda, esquina Ahumada, 6.o Piso

FRATTI CIOLI

El Verdadero "Digestivo" es el sabroso

ELIXIR EUPÉPTICO TISY

que hace fáciles las digestiones mas pesadas.

Laboratoires VADDIN & GUILLAUMIN, 12, Rue Charles V, Par

Base: Maceración de Pancreas, Pepsina, Enterokinasis.

CUANTO MAS PIENSE SIEMPRE LLEGARA A UNA MISMA SOLUCION

Que para lucir un bonito sombrero para la temporada de Otoño e Invierno hay que comprarlos en la

FABRICA NACIONAL DE GORRAS Y SOMBREROS

Delicias N.o 2636, frente a Libertad o en sus Sucursales, Sombrería "Rosenblitt".

Puente N.o 616, casi esquina Santo Domingo.
San Diego N.o 1140, pasado Av. Matta.
Delicias N.o 2818, entre Bascuñán y San Alfonso.
San Diego N.o 2007, al llegar a Franklin.
Como siempre, mantenemos el cetro de la moda.

SOMBREROS FELPA AUSTRIACOS, un inmenso surtido, a precios de Fábrica.

NAHUM ROSENBLITT.

M—14

PAÑOS PARA BILLAR

SIMONIS

COMPRELOS DONDE

Mateo Delporte

ROSAS 1260

LABORATORIO DEL

NITRO-OZONA

AVISAMOS AL PUBLICO QUE EL 1.o DE ABRIL SE TRASLADARA A

MERCED 456

CATECISMO NITRO-OZONA SE REMITE GRATIS A QUIEN LO PIDA

DIRECCION: CORREO, CASILLA 832
VENTA: DAUBE Y CIA. Y PRINCIPALES BOTICAS

Botica Santiago

Huérfanos esquina Ahumada

ESPECIALIDAD EN RECETAS

ABIERTO HASTA LAS 12 P. M.

M—14

Banco Español Chile

AVISO

Se pone en conocimiento de los señores suscritores de Acciones de este Banco en formación, que se ha fijado el día 15 del presente mes de Marzo como fecha final para el pago de la primera cuota (50 o|o).

En la Notaría de don Javier Vergara, Morandé 244, se encuentra la adhesión y copia de la escritura de constitución a la disposición de los señores Accionistas para su firma.

Santiago, 6 de Marzo de 1926.

NO OLVIDE QUE EL MEJOR ARADO — ES EL —

NVENCIBLE

GRACE & CIA. (CHILE) S. A.

Huérfanos esq. Morandé

LAS TRES ESPOSAS

Cuento por E. PHILLIPS OPPEN

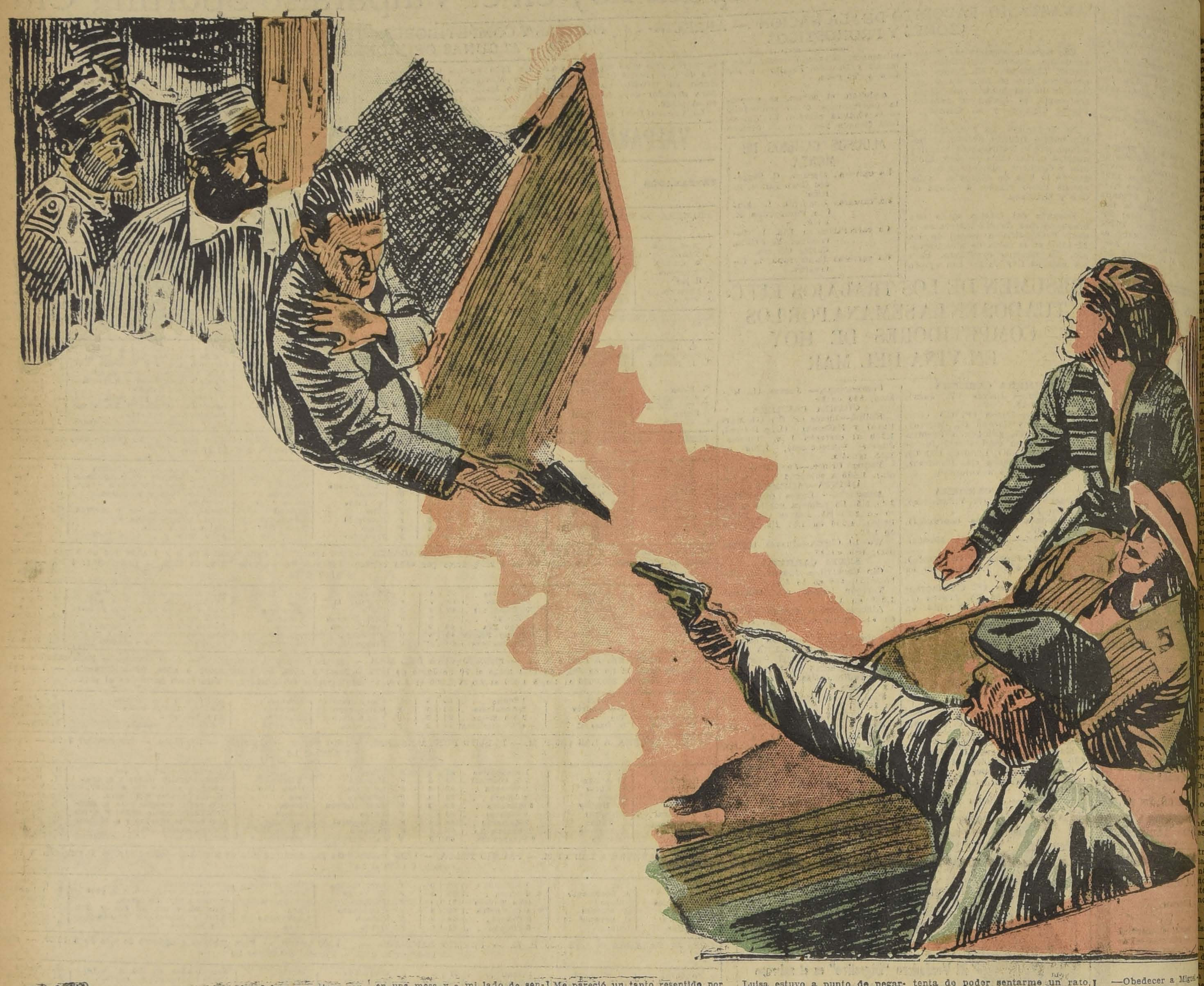

Dice Janet:

Esta es ,sobre poco más o menos, la copia de la carta que recibí hace poco:

"Londres.

"Muy señora nuestra: Tenemos el honor de comunicarle que, según las disposiciones testamentarias del finado Guillermo Soale, jardinero en Mayford (Surray), entra usted en posesión de un legado por valor de tres mil francos.

"Como esta suma es relativamente pequeña y los valores se hallan colocados en empréstitos de guerra, podemos entregarlos a usted inmediatamente si nos honra con su visita.

"En espera de sus gratas órdenes, somos de usted atentos S. S. **Haskell y Hames**".

Nadie podrá comprender, [illegible] ponerse en mi caso, lo que esta herencia significaba para mí. Hacía varios meses que trabajaba en el taller de una modista bastante modesta de Kingston, donde me ganaba a duras penas el pan cotidiano, y para conseguirlo tenía que entrar y salir de casa a hurtadillas, temiendo ser vista por Miguel, el hombre a quien amé en otro tiempo, o por sir Norman Greyes, quien, sin el menor esfuerzo por su parte, había llegado a ejercer una gran influencia en mi vida y en mis pensamientos.

Ahora que me sentía libre y dueña de mis acciones, con ese dinero en mi poder, podría salir de Londres e ir a esconderme en donde se me antojara. No sentía preferencia por ningún sitio determinado. Tras considerarlo algún tiempo tomé pasaje de primera a nombre de Janet Soale, en el "Carlyon", un transatlántico que se dirigía a Marsella, haciendo antes escala en todos los puertos que encontraba a su paso. Gasté una cantidad moderada en proveerme de lo más necesario, cosí un billete de mil francos en el forro de mi tapado y me lancé a la aventura. Los primeros días pasaron como en un sueño. Encontraba a mi alrededor lo que tanto había ansiado: libertad, no tenerme que preocupar de las necesidades de la vida ni del trabajo a destajo, y sobre todo, alegría, una alegría nacida de la contemplación de los inmensos espacios, del rugir del viento y el chocar de la espuma contra los costados del buque. En cuanto el sol empezaba a brillar, atravesando con sus rayos las negruzcas nubes del Canal, sentía en mi corazón una emoción singular, una especie de apasionado contento que inundaba todo mi ser, y crecía, crecía, a medida que el cielo se iluminaba con un resplandor clarísimo al llegar al Golfo de Vizcaya, para ponerse al fin en una apoteósis de ámbar y oro. ¡Había tantas cosas bellas en el mundo, de que yo no había gozado... y estaba tan deseosa de ellas!....

Como no tuve el menor interés en asegurarme un buen puesto en el comedor, me asignaron una mesita colocada en el último rincón, y allí pasé toda la travesía rodeada por otros viajeros, entre los que abundaban esos tipos particulares que parecen haber nacido para pisar la cubierta de un buque, para hablar de náutica y de negocios relacionados con tal o cual travesía, y para desaparecer al fin del viaje, como si hubieran sido borrados de la superficie del globo. Esto me sentaba divinamente y me hacía respirar día tras día en una atmósfera de reposo. Y sucedió una cosa muy natural: empezó a reanimarse mi interés por la vida. Yo era joven y fuerte, y la luz del sol, el aire libre y el cambio de existencia hicieron su efecto. Cierto día cambié de toilette y de peinado. Aquella misma noche, mientras estaba sobre cubierta, se acercaron varios jóvenes y me propusieron que les acompañara a Gibraltar, donde tocaba el vapor al día siguiente, ofreciéndose a porfía a actual conmigo de "Cicerone".

La compañía de estos jóvenes no me atraía lo suficiente para aceptar sus servicios; así es que decidí unirme a un pequeño grupo compuesto de personas que se sentaban a mi mesa, y al otro día desembarqué con ellos para vagar por la plaza asumiendo un aire de turista inteligente. Luego nos dedicamos a ver escaparates y a comprar infinidad de objetos inútiles. Por primera vez durante la travesía sentí un impulso de tristeza. Las postales iluminadas que mis compañeros compraban con tanta ilusión no tenían objeto para mí. ¿Quién tenía yo en el mundo que se preocupara de mi suerte o se interesara por mis idas y venidas? Mi amistad parecía atraer la desgracia.

Cansados de corretear por la plaza, entramos en un hotel a tomar el te. Este nos fué servido en un amplio salón con el techo de cristal y en forma de bóveda, pero con ventanas y adornado de flores artificiales, cuyas cabezas emergían de infinidad de macetas de metal y se asomaban por entre los tableros de mármol de las mesas y por entre los muebles de felpa. Este salón fué calificado por mi campañero como la Meca de un orientalismo ramplón. Ninguno de estos detalles me impresionó al pronto, porque desde que entramos atrajo mi atención la singular expresión del rostro de una mujer que ocupaba la sala del hotel antes de nuestra llegada. La desconocida parecía ser de edad regular, y vestía un traje severo y elegante, pero bastante lujoso, que sentaba admirablemente a su pequeña y graciosa figura. De su rostro, lo más notable eran unos hermosos ojos rasgados, de color obscuro. Pero lo que realmente atrajo mi atención sobre ella no fueron estos detalles personales, sino la expresión malévola con que me miraba. Era indudable que en el lujoso salón de aquel hotel de Gibraltar el destino me colocaba frente a una mujer que me odiaba, sin que yo recordara haberla visto en mi vida.

Nos colocamos como pudimos en una mesa y a mi lado de sentó un caballero americano, de alguna edad, que me había dirigido la palabra varias veces durante el viaje. No obstante, parecía ocuparse más de buscar entre los pasajeros uno que, retirado de los negocios, quisiera ser su socio. Me había contado que tenía una fábrica de calzado en Lynn y que se llamaba Frank Popple.

—Dígame—interrogó, volviéndose a mí con aire curioso:—¿conoce Ud. a la señora que ocupa aquel rincón?

Sacudí la cabeza.

—No la he visto en mi vida.

—¿De veras? Entonces es que no debe de ser amiga de gentes extrañas. ¿Se ha fijado usted en cómo la mira?.

—¡Bah! Me habrá tomado por otra perzona.

Popple pareció hallar muy verosímil mi suposición, porque respondió:

—¡Estos extranjeros tiene un temperamento tan apasionado!..

Una hora después me esperaba una segunda sorpresa. Sentada a un extremo del coche que iba a conducirnos a bordo, y rodeada de dos grandes baúles, una caja de sombreros, un neceser y toda clase de bultos, estaba la mujer que ocupaba con nosotros el salón de té de Gibraltar. Como me miraba con el seño fruncido, me dirigí a ella al llegar a bordo. Fué un impulso que no pude dominar.

—¿La he ofendido en algo?--pregunté.—Juraría que somos completamente extrañas una a otra.

La desconocida me miró sin pestañear. Su rostro muy lindo de cerca, debía de ser naturalmente dulce y expresivo, pero en aquel momento aparecía frío y duro, y sus ojos brillaban de odio.

—¿No es usted Janet Stanfield?

—La misma. ¿Cómo lo sabe usted?— respondí más sorprendida que nunca.

—La conozco a usted porque he visto su retrato—contestó al fin la desconocida con voz doliente.

—¿Dónde lo ha visto usted?

—En Nueva York. El lo llevaba consigo.

Dió media vuelta deliberadamente, como resuelta a no dar más explicaciones, y se fué. Hallé cierto alivio en su marcha, pero así y todo, cuando pensé en lo sucedido, me dí cuenta de que la escena había disipado mi bendita paz de ánimo; volví a caer en mi melancolía y traté de apartarme de todo el mundo. Pero no lo conseguí del todo, porque Mr. Popple arrastró su silla hasta donde yo estaba y se sentó a mi lado.

—Ya he averiguado quién es la misteriosa desconocida—me dijo —Su nombre es Luisa K. Martín; viene del oste de los Estados Unidos, más allá de Milwaukee, y se propone desembarcar en Marsella.

—¿Quiere usted creer que ya la había olvidado?

Mr. Popple se rascó la barbilla con aire pensativo. Era un hombre de buena estatura, pulcramente afeitado, con las mandíbulas un tanto solientes y cariñosos ojos con pequeñas arrugas a ambos lados. Me pareció un tanto resentido por mi desconfianza.

—Si yo estuviera en lugar de usted, trataría de alejar a esa mujer de mi lado. Créame: viajando lo que he viajado, se llega a conocer a las gentes un poco, ¿verdad? Pues bien: la expresión con que esa mujer la mira significa algo.

Desvié la conversación de un asunto tan poco grato y anuncié mi intención de retirarme a descansar. Para llegar hasta mi camarote había que atravesar el salón de música. Al entrar en él noté cierta tirantez en la conversación, algo así como si hubieran estado hablando de mí. Esta sensación la confirmó Luisa Martín, que vestida con un traje negro que le sentaba admirablemente y con una sarta de perlas en el cuello, me miraba desde su asiento con aire insolente. La sangre se me subió a la cabeza, y me dirigí a ella, preguntándole con tono impertinente.

—Señora Martín: ¿va usted a Marsella a reunirse con mi esposo?

Pero apenas estas palabras salieron de mis labios, me arrepentí de haberlas pronunciado.

El efecto que produjeron en Luisa fué desastroso. Se tornó mortalmente pálida y me miró como si quisiera asesinarme. No obstante, guardó silencio. Esperé un instante y, en vista que nada me decía, dí media vuelta y continué mi camino.

Debían ser las diez de la noche, sobre poco más o menos, cuando llamaron a la puerta de mi camarote con un suave golpe. Fuí a abrir inmediatamente, adivinando que era Luisa la que así llamaba; y, en efecto, era ella, envuelta en un peinador y calzada con zapatillas. Cerró la puerta tras de sí con mucho tiento, y se llevó al mismo tiempo un dedo a los labios, como quien recomienda el silencio.

—Toda precaución es poca —me advirtió—¿Estaba usted en su sano juicio, hace poco, para hablar de Miguel tan abiertamente?

—¿De Miguel? De mi esposo querrá usted decir.

Ella se echó a reir desdeñosamente.

—De su esposo... y del mío, porque antes de que con usted, se casó conmigo, y antes que con nosotras, con otra mujer.

Volví el rostro para que no pudiera ver la expresión de odio que debía alterarlo en aquel instante. No sé por qué, cierta convicción de este hecho se había despertado en mi durante el trascurso de los últimos años.

—Cuando dos mujeres aman al mismo hombre deben olvidarlo todo y unirse para salvarle si él está en peligro. Yo no veo brillar una expresión muy tierna en su rostro; pero entonces, ¿por qué está usted aquí?

—Aunque no tengo por costumbre discutir con nadie sobre asuntos que sólo a mí me incumben, diré a usted que no tenía la menor idea de que Miguel se hallase en Marsella.

Luisa estuvo a punto de pegarme, se veía que no cría una palabra de mi explicación.

—Entonces, ¿qué hace usted a bordo de este buque?— repitió.

—Viajo para distraerme.

A la tenue luz que iluminaba el camarote, su rostro se dibujaba marchito, ajado, como si le hubieran echado encima unos veinte años. Se inclinó a mí.

—¡Escuche! Y piense que es cuestión de vida o muerte para Miguel. Ud. ha sabido por alguien que está en Marsella, y va usted a decirme su nombre.

—Repito que no sabía que Miguel se hubiese refugiado en Marsella.

—¡Imbécil, más que imbécil! Es que no comprende usted que puede ser vigilada, espiada?... ¿Que la policía se sirve de Ud. para dar con su paradero?

—Comprendo que usted se halla en el mismo caso que yo.

—Oh, no¡ Es muy distinto.—Yo soy de Marsella y he venido a ella varias veces. Conozco sus calles rincón por rincón, piedra por piedra, y fuí yo quien demostró a Miguel que para un criminal de alta escuela, como él, no hay sitio mejor ni más seguro. Fuí yo también quien le condujo al sitio donde ahora se encuentra.

Nuestra conversación quedó interrumpida por un hecho inesperado. La camarera de a bordo entró en el camarote con un papelito azul en la mano y se dirigió a mí, diciendo:

—Señora Soale: este telegrama para usted.

—¿Para mí? Es imposible. Usted está equivocada.

—No, señora. Aquí lo dice bien claro, y no hay nadie a bordo que lleve ese apellido más que usted.

Rasgué la cubierta, mientras mi visitante me miraba con centelleantes ojos. Apenas salió la camarera, exclamó entre dientes:

—¡Embustera. ¿Ve usted lo que ha hecho? ¡Dejar una pista tras de usted. que la policía de Londres y de Marsella se apresura a seguir!

Y siguió dirigiéndome atropellados insultos. Pero yo no la escuchaba. Mi atención entera estaba concentrada en las pocas palabras del telegrama, que rezaban así:

"Janet Soale. A bordo del "Carlyon". Dombey, 31 estrofa. Marzo. Génesis. Luisa".

Esta última apretó mi brazo mientras leía el extraño mensaje por encima de mi hombro.

—¡Pronto!—ordenó.— Traiga usted la clave.

—¿Qué clave? ¿De qué me está usted hablando, que no la entiendo?

Al fin pareció convencerse de la sinceridad de mis palabras, porque, arrancándome el telegrama de entre las manos, corrió a la puerta diciendo:

—Espere; vuelvo en seguida.

Tomó asiento en la litera, contenta de poder sentarme un rato, pues el buque cabeceaba mucho aquel día. Luisa volvió al cabo de un momento con las mejillas encendidas y me devolvió el telegrama. Al pie de las palabras había puesto su traducción, hecha con lápiz.

"Peligro 97.—Resuelto prontamente Luisa".

—Pues no entiendo una palabra —confesé después de leerlo.

—Es usted una tonta. ¡Ahora comprendo por qué Miguel no le ha confiado su famosa clave! Fíjese, no puede ser más sencillo: "Peligro 97" quiere decir que alguna persona peligrosa, o enemiga de Miguel, debe de viajar en el camarote N.o 97, y esta persona debe ser quitada de en medio por mí, por Luisa, que, como usted sabe, es mi nombre. ¿Entiende usted?

—¿Cómo sabe Miguel que yo viajo en el "Carlyon" precisamente? ¿Y por qué me ha enviado este mensaje en lugar de dirigirlo a usted?

—El jefe de la policía de Marsella tiene una copia de la lista de pasajeros que salen de Londres para ese puerto. Esa copia se la envía por correo antes de salir el buque con rumbo a su destino, y como Miguel tiene un amigo en la jefatura de policía, tal vez se ha enterado por él de estos pormenores. También puede ser que se me vigile, en cuyo caso es más seguro escribir a usted que a mí. El supondría que ambas llegaríamos a conocernos yendo en el mismo vapor y que yo le sería de más utilidad que usted. Y ahora quiero saber quién ocupa el camarote N.o 97.

El camarero pasaba precisamente ante la puerta. Luisa le llamó y él empujó la puerta, asomando la cabeza por el hueco entreabierto.

—Camarero: ¿puede usted decirme el nombre de la persona que ocupa el camarote número 97?

—No, señora. Ese cuarto está al otro lado del buque y no es de mi incumbencia.

Luisa le alargó un billete de banco.

—Haga usted el favor de enterarse—dijo en tono de súplica.

El camarero obedeció sin replicar, y no había pasado un minuto cuando ya estaba de vuelta.

—La persona que ocupa el 97 es un caballero americano: míster Popple.

En aquel momento, una voz conocida, de timbre un tanto chillón, sonó en el pasillo.

—Digo a usted—decía—que eché abajo su instalación con sólo ciento cincuenta mil dólares, y luego... ¡trato limpio!

Pasó míster Popple. Luisa se quedó mirándome fijamente.

—Ya sabía yo que era él—susurró a mi oído.—Debe de ser Bill Lund, de Chicago, pero se esconde bajo la capa de un comerciante inofensivo.

—Y ahora, ¿qué va usted a hacer?

—Obedecer a Migu con suave tono.

Al día siguiente, por míster Popple se acercó me. Desde el princip me había llenado de pero su conversación de las más triviales. lla mañana, en medio mada charla sobre la calzado de las señoras, rrumpió para decirme completamente distint

—¿De modo que usted muy amiga de la en Gibraltar quería los ojos?

—No creo haber dich te cosa.

—Pues anoche estab en su camarote.

—Sí; entró un mom qué no?

El contempló un air pensativo el humo capaba de su cigarro.

—La creo a usted tante buen sentido para der lo que vale un cons so. Helo aquí: consérv distancia...

—¿A distancia de quién?

Popple se encogió de miró a otro lado.

—¿Ha observado usted titud de peces naveg tas aguas? Declaro que to otros iguales.

—¿O en otras palabras aventuré a preguntar

—El incidente ha ter vez he hablado demasi

Pero yo no lo creía había cambiado últim yo misma no me con comprendía los nuevos tos que se iban apode lentamente, ni la caída siones que Miguel había do en mí. Los días fuera de la "city" y de obligaciones que me soledad de los gran habían tonificado mi hablar en un lengua prensible, la unión co bía llegado a ser una mí y me sentía llena sionado, ferviente des nuevamente como una rada.

Así, pues, aunque con certeza que míster un detective, no dijo sa ni una sola palabra. presencié un maravill vimiento en sus relac taban juntos, charla horas, durante las cu de Luisa se expresa elocuencia que sus trataba de conquista recía, era indudable éxito. Paseando con el médico de a b labras sueltas de su co A una cita, propuest atrevidamente por para el día en que Marsella, contestó Lu timorato pero Después de la cena

Las tres esposas

(CONCLUSION)

obre cubierta, y tan juntas es- an sus cabezas, y sus voces se tan apagadas, que la gente peraba a sonreír o a hacer co- ntarios, al pasar. Indudable- nte el asunto progresaba.

uedé sorprendida, sin embargo, ir a míster Popple dirigirse al dico, que había vuelto a unirse í.

—¡Un momento, doctor!

os detuvimos. El americano pa- ó ponerse en pie con gran tra- o.

—¿Quiere usted acompañarme ta mi camarote? No me siento n.

poniéndose súbitamente pálido tambaleó, agarrándose al doctor a no caer. Yo esperaba a cada mento verle caer presa de un cope. Pero no fué así. Luego, os nos volvimos a Luisa. Esta, parecía tan trastornada como demás, nos explicó:

—Apenas terminamos el café, ndo el señor Popple, que había ado charlando un gran rato, se dó súbitamente silencioso que- ndose de dolor de cabeza. Le ré, y su aspecto era singular. tonces fué cuando llamó al doc- : eso es todo.

La gente se fué dispersando po- a poco. Yo me quedé sentada en silla que dejara vacante el de- tive. Luisa me miró y noté que llaba un aire de triunfo en sus s medio entornados.

—¡Perfectamente! — murmuró. Ahora no es fácil que el ameri- co me siga hasta Marsella.

—¿Quiere usted decir que lo ha venenado?—dije sin poder res- ar.

Ella me miró otra vez y una ex- ña sonrisa entreabrió sus la- s.

—No todas somos partidarias revólver—dijo.—Hay algunas, mo yo, que consideran otros me- s más seguros.

Comprendí que Miguel me había scubierto ante ella y en aquel mento todo el amor que sintiera r él se extinguió rápido para narse en odio y en desprecio.

Al día siguiente, cerca del me- día, el "Carlyon" entró en el erto de Marsella, dirigiéndose tamente hacia los muelles. El brillaba en un cielo sin nubes ahora que habíamos dejado ás las brisas de alta mar, el or se hacía irresistible. La ma- na era pródiga en sensaciones rtes. Recuerdo como si fuera los fuertes olores de la rada, los que se mezclaba un olor a a, el de un cargamento de ce- las secas y las bocanadas que exhalaban de los cestos de flo- de las mujeres que había en muelles. Todos nosotros espe- amos prontos a desembarcar, yados en la baranda del buque, ta que los gendarmes, situados otro lado del portalón nos dieran miso.

De pronto, un escalofrío pasó mi espalda como un dedo he- o. A pesar del tórrido calor, torné fría como la nieve y me é a temblar. En el muelle, con espalda apoyada contra unos sa- de algodón, vi un hombre de tro enjuto, curtido por el sol, labios delgados. Vestía pobre- nte aún para un obrero. La me- morfósis era completa, no obs- te, reconocí a Miguel y, aunque no volvió a mirarme, conocí que había visto. Entonces cometí gran torpeza. Me aproximé a isa y la toqué en un brazo.

—Mire usted allí—le dije, lla- ndo su atención hacia el obre- del muelle.

Ella lo contempló un momento indiferencia. Luego, un cambio entino se operó en su rostro. labios se entreabrieron ligera- nte y el color acudió a sus me- s. Me apretó el brazo, murmu- do:

—Hay peligro. Se ha visto obli- o a huir de nuestra "villa".

Un momento después se inició movimiento hacia el portalón y í a los demás pasajeros hasta muelle. Allí aguardé hasta que funcionario de magnífico as- to, hubo trazado un signo caba- co sobre mi modesto baúl con za que llevaba en la mano. Un o lo cargó sobre sus hombros ego se volvió a mí esperando nes.

—Llévelo hasta el ómnibus del ndid Hotel—dije.

ya estaba a punto de subir cuando oí que me llamaban. Luisa.

—Miguel insiste en verla— me en voz baja.— ¿Dónde se hos- rá usted?

—En el Hotel Splendid—respon- on desaliento.

—Bien. Esta tarde a las seis en to, pasaré a buscarla.

—¿Qué quiere Miguel de mí?— unté.

—Ya sabe usted que no le gustan preguntas—contestó con una ada de desdén. — Ya se lo di- su debido tiempo.

ntí la misma impresión que si nube de siniestro aspecto se ara suspendida sobre mi cabeza, sé las primeras horas de la de de un modo poco satisfac- o. A las seis, Luisa vino en un he de punto a buscarme, y par- os, dando terribles tumbos, ha- uno de los barrios de mariné- más asqueroso que pueda uno rarse. Entonces no sabía, co- supe después, que se trataba de distrito que gozaba de malísi- reputación no sólo en Marse- sino en toda Europa. Unos ba- s llenos de nauseabundos olo- una mezcla chillona de cafés, eres ostentosamente vestidas y pos de hombres bebidos que al- taban y retozaban a sus an- . Empecé a sentir miedo.

—¿A dónde vamos?

—Al único sitio donde Miguel la ocultarse con seguridad, sin la policía se atreva a ir a bus- —contestó Luisa.

—Me parece que no es un lugar adecuado para nosotras.

ero Luisa volvió a decirme, con tono desdeñoso:

—Está bien claro que no ha sido d nunca la mujer que a Mi- le conviene.

uisa fué derecha adonde esta- a mujer y cuchicheó unas pa- as a su oído. Esta, que tenía ostro muy adiposo, asintió, son- do, mostrando una hilera de tes amarillentos. Miró cautelo- su alrededor, como para ase- rse de que no había ningún año entre su escogida cliente- y luego, levantando su grue- ensortijada mano, nos indicó ceñas que la siguiéramos de- del mostrador. Sirviéndonos pre de guía, nos hizo bajar unos escalones, luego recorrer un largo pasadizo y, por último, se detuvo en un aposento sombío, de feo aspecto, cuyos muros rezumaban humedad. Un espejo roto sobre la chimenea y algunas sillas de felpa color violeta eran su único adorno. En un rincón, sentado sobre el lecho, estaba Miguel, vestido todavía con su traje de obrero, pero con una expresión nueva en su rostro; con el aire desesperado del hombre a quien se acorrala como a una fiera. Lo que leí en los ojos de la mujer, cuando con una diabólica risa nos dejó, hizo detenerse la sangre en mis venas, pues comprendí que había caído en una trampa.

—¡Condenada! — dijo Miguel, apenas me vió, con voz amenazadora. — ¡Tú eres la que has traído aquí a tu amante, el policía!

—Eso es falso — repliqué. — He venido a Marsella en viaje de recreo.

—¡De recreo! — repitió Miguel en tono amargo.

—¡De recreo! — aulló Luisa.— Pero escucha — continuó con terrible sonrisa: Miguel y yo vamos a demostrarte como tratamos a los traidores.

DICE NORMAN GREYES:

Después de unos meses de continuos viajes por Egipto y Argel, llegué a Montecarlo, donde recibí un despacho telegráfico del inspector Rimmington, en el que éste me rogaba encarecidamente que me pusiera en camino para Marsella, en donde él me esperaba. Sólo una razón, importante para mí, podía motivar este llamamiento; así es que en menos de doce horas me hallaba con mi amigo y monsieur Demayel, el jefe de policía de Marsella, registrando en su compañía una "villa" de los alrededores que había sido escena de unos de tantos crímenes que ahora se cometían frecuentemente en la ciudad, dándole una fama poco envidiable. Por las explicaciones del inspector, con quien hablé varias veces, no comprendí al principio por qué había solicitado mi ayuda en caso tan vulgar. El último habitante de la "villa", hombre de edad avanzada, había sido hallado dentro de ésta, presa de un fuerte colapso y con terribles heridas en la cabeza. Se le transportó al hospital más próximo y allí continuaba en estado desesperado. Todo esto era bien claro. Como también el haber sido atacado por el criminal o criminales para apoderarse de una fuerte suma, de cuya posesión se había jactado en un café vecino. Indudablemente el robo se había cometido por una banda de malhechores que hacía ya varios meses que sembraba el terror entre el vecindario. Examinamos, cumpliendo con la tradicional rutina, en qué forma se había forzado la puerta; oímos las declaraciones de la gendarmería local y después nos dirigimos en automóvil a la jefatura de policía. En las habitaciones particulares de monsieur Demayel fué donde Rimmington dió principio a sus explicaciones.

—Naturalmente, Greyes — comenzó, — que usted supondrá lo que significa el haberle hecho venir de Montecarlo tan precipitadamente.

—Supongo que se trata de Miguel Sayers.

—Así es — replicó mi amigo, y a juzgar por el brillo que animabas su ojos grisese, de ordinario tan fríos, veía muy próximo el fin de la contienda. Dimos con su pista en París y le hemos seguido hasta aquí. Casi inmediatamente, como el señor Demayel dirá a usted, se recrudeció el número de fechorías cometidas en el distrito. Y era indudable que un cerebro privilegiado las dirigía en la sombra. Hace escasamente una hora que el señor Demayel me decía aquí mismo que en estos dos últimos meses el valor de lo robado asciende a millones. Además — prosiguió Rimmington, mirándome atentamente. — Janet Soale se embarcó no hace ocho días en Tibury con rumbo a Marsella. Otro eslabón en la cadena es Luisa Martín, la mujer que acompañaba a Miguel en Nueva York. Salió de América para el Havre y después de dar un rodeo con intención de no despertar sospechas se unió en Gibraltar al buque que conducía a Janet. Ambas, pues, llegarán a Marsella esta noche; en cuanto de sembarquen serán vigiladas infatigablemente. Ahora el señor Demayel va a enseñar a usted algo interesante.

Y esto me hizo guardar silencio. Nos detuvimos, por fin, al terminar de una calle tan estrecha y lóbrega, de aspecto tan inmundo y desagradable, que vacilé un instante antes de abandonar el vehículo que hasta allí nos llevara; pero Luisa me condujo casi a empujones hasta la entrada de la misma calle, un sitio resguardado por altos muros llenos de verdín, desde donde se oía claramente el chocar de las olas. Abrió una puerta que había a mano izquierda y nos encontramos dentro de un café de ruin condición, lleno de mesitas de hierro y enarenado suelo.

Una mujer gorda, de rostro repugnante, se hallaba tras el mostrador. Una docena de hombres de estragado aspecto que había diseminados por el local nos examinaron primero con una ojeada y luego a hurtadillas, en cuanto nos vieron pisar el umbral.

El aludido se levantó y colocó ante mí un voluminoso libro encuadernado en cuerno, señalándome una nota que leí rápidamente:

"Henri Guy, francés, nacido en las Colonias. Estatura: cinco pies y seis pulgadas. Caracter insociable. Apariencia física descrita en la página número... Habita en la "Villa Violeta" en Bandol. Suscritos a periódicos ingleses, entre ellos el **Golf Ilustrado.** Posee un pequeño automóvil, en el que se le ha visto cuando va al campo de golf de Hyéres."

—¿Y bien? ... — pregunté.

—Que la persona en cuestión cambió ayer noche, en el casino de Bandol, uno de los billetes de mil francos robados en la villa que acabamos de registrar.

Miré la hora en mi reloj de bolsillo.

—¿Cuánto hay de aquí a Bandol?

—Cuarenta y siete kilómetros — respondió Demayel.

—Ya estaríamos allí a no haber insistido Rimmington en que esperáramos a usted.

Durante el camino pregunté a mi amigo:

—Usted ha hablado de Janet Soale, cosa que me ha extrañado. ¿No era ese su apellido antes de que se casara con Miguel?

—Sí, pero lo usa de nuevo por algún motivo que desconocemos. Tal vez ha descubierto algo que yo sospecho hace tiempo.

Dominando el temblor de mi voz para que el inspector no sospechara lo que aquello significaba para mí, le pregunté:

—¿Qué quiere usted decir?

—Que Miguel se casó hace años con esa mujer, Luisa Martín. Que Janet puede haber descubierto algo de esto y viene para tratar de saber la verdad. Lo cierto es que ha estado mucho tiempo sin ver a Miguel.

El jefe de policía miraba pensativo por la ventanillo del "auto".

—Se da una curiosa coincidencia en la vida de los grandes criminales — observó — y es que han precipitado su fin por excitar los celos en las mujeres. De las dos que llegan ahora a Marsella, una, Luisa Martín, ha sido seguida por un detective americano que ha perseguido años enteros a Miguel; y Janet Soale, con su visita a Marsella, ha trocado en convicción las sospechas del amigo Rimmington. Ya decía mi antecesor: "Dad largas al hombre, pero seguid a la mujer".

Llegamos a Bandol antes de oscurecer y nos encaminamos acto seguido a la "Villa Violeta", una casita perdida entre las rocas de la bahía. Dejamos el coche en la carretera y bajamos el sendero que conducía a la puerta principal. A nuestra llamada acudió una mujer corpulenta, con aire de buen humor, que sacudió la cabeza tristemente al preguntar nosotros por monsieur Guy.

—¡Qué lástima, que lástima! El señor ha salido en su automóvil y lo mismo puede volver esta noche que dentro de un par de días. ¿Quieren los señores dejar algún recado?

—Queremos entrar y esperarle un momento.

Pero la mujer no se movió del umbral.

—¡Oh, señor!! Esto es imposible. Mi señor no es amigo de que durante su ausencia entren extraños en la casa.

Monsieur Demayel, que la miraba curiosamente, la tocó en el hombro:

—Soy el jefe de Seguridad de Marsella y entro donde me acomoda. Yo mucho me engaño o su rostro no me es desconocido.

Ella se apartó, entremeciéndose. Una expresión malévola brilló en sus ojos obscuros.

Registramos la casa sin encontrar nada que indicara a un francés de las colonias que ha hecho su fortuna traficando en azúcar.

—Nuestras pesquisas han terminado — anuncié.

—Aun no — repuso Rimmington. — No estarán terminadas hasta que encontremos a ese hombre.

Permanecimos todavía allí media hora, durante la cual lo requisamos todo minuciosamente. El pequeño garage estaba vacío y Rimmington me señaló seis u ocho latas que parecían haberse vaciado hacía poco.

—Estaban llenas para hacer un viaje—me dijo;—me parece que lo que es hoy no vemos ya a nuestro hombre.

Anunciamos nuestra partida, y el ama de llaves, que parecía ahora segura de la llegada de su amo, nos instó para que nos quedáramos. Pero Demayel la interrumpió diciendo:

—Queda usted detenida. Por hoy se quedará en la casa acompañada de un gendarme y mañana será usted oída. Mientras tanto, no puede usted comunicarse con nadie.

La mujer, perdiendo toda apariencia de sirvienta humilde y respetuosa, estalló en un torrente de imprecaciones y quejas, expresándose en un argot que era incomprensible para mí. Demayel la oía pensativo. Luego se volvió al gendarme que nos acompañaba, recomendándole que no perdiera de vista a la mujer, pues pertenecía al Distrito Marítimo, sitio donde indudablemente se escondía su amo. Aquélla prorrumpió súbitamente en grandes carcajadas, señalando con la mano la carretera.

—Ahí está el señor, que vuelve. Veremos a ver qué dice al ver su casa patas arriba e invadida por la policía.

Estábamos todos detenidos ante la puerta y desde ésta vimos un pequeño auto. El caballero que lo guiaba, persona de apariencia respetable, vino a parar enfrente de nosotros y nos saludó cortésmente. Confieso que me quedé asombrado.

—Buenas tardes, señores. ¿Vienen ustedes a verme, por lo visto?

—¿Es usted monsiur Guy?

—Así es.

—¿Y es ésta su casa?

—Mi casa y la de ustedes, caballeros.

Y el galante Guy bajó del automóvil, examinánnos curiosamente. Yo, mejor que nadie, conocía lo hábil que era Miguel en el arte de disfrazarse, pero vi en seguida que no era aquel hombre. Los ojos de Rimmington se encontraron con los míos, y comprendí que pensaba lo mismo.

—Mi nombre es Demayel—decía entretanto el jefe.

—¿Tendrá usted la bondad de responder a unas preguntas que deseo dirigírsele?

—¡Jefe de Seguridad!—repitió el recién venido con un asombro que, si no era verdadero, estaba admirablemente fingido.

—Ciertamente. ¿Hace tiempo que vive usted en "Villa Violeta"?

—Diez meses.

—¿Cambió usted anoche en el Casino un billete de mil francos?

—Sí, señor.

—¿De dónde sacó usted ese billete?

—De mi casa, donde he permanecido varias semanas.

Yo me aventuré a preguntar, por mi cuenta:

—¿Y ese automóvil es el único que usted posee?

—Naturalmente. Como usted ha podido ver, no hay sitio en el garage más que para uno.

Volví al garage y saqué uno de los neumáticos que había allí.

—Si no tiene usted más que un automóvil—dije, —¿cómo es que todos los neumáticos que hay en el garage son de un tamaño más grande que los del auto que usted guía?

El falso Guy volvió la cabeza sin saber qué decir. Comprendía que había perdido la partida. En esto llegó el gendarme conduciendo a un hombrecillo en mangas de camisa.

—Este hombre es el dueño del café de la esquina y conoce muy bien a monsieur Guy—nos dijo el policía al llegar junto a nosotros.

—¿Qué le parece entonces? ¿Es éste ese señor?.

—¡Por mi vida que no!—fué la respuesta inmediata del hombrecillo.—Este caballero es para mí un extraño. A monsieur Guy le conozco bien y, además, oí decir esta mañana que salía en su automóvil para ir a París.

Demayel se volvió al seudo Guy.

—¿Qué dice usted a esto?

El se encogió de hombros con aire desalentado.

—He hecho lo que he podido y para eso se me ha pagado. ¡Estoy a su disposición, señores!

—Cierre la casa—ordenó Demayel al gendarme—y acompañe a Marsella a este hombre y a esa mujer. Hemos terminado.

Aquella noche, Rimmington y yo cenamos en el más apartado rincón de un bullicioso restaurant donde se nos dispensaron toda clase de atenciones, gracias a Demayel,, que había encargado la cena por teléfono. El jefe de Seguridad había prometido que vendría a reunirse con nosotros para tomar el café, mas antes de llegar a esta etapa de la comida le vimos entrar en el comedor apresuradamente, seguido por un señor barbudo, de aspecto militar. Demayel era hombre de rostro imperturbable; no obstante, era seguro que tenía algo importante qué comunicarnos.

—Señores— dijo apenas se sentó a la mesa;—ha ocurrido un incidente inesperado. Lo explicaré en pocas palabras. ¡El joven que ha actuado hasta ahora como mi secretario particular se ha fugado! Se ha probado que durante los cinco años que ha estado a mi servicio ha mantenido relación constante con una asociación de criminales. Sin duda ha sido él quien avisó a Miguel el peligro que corría y me engañaba al comunicarme que el "Carlyon" llegaba esta noche al puerto. Lo cierto es que ha llegado esta mañana y que sus pasajeros han desembarcado a primera hora de la tarde. Nuestros planes han fracasado.

Un terror indescriptible se apoderó de mi corazón. Janet corría peligro, pues yo no creía que hubiera venido a Marsella para reunirse con Miguel. Me levanté bruscamente de mi asiento, pero Demaley me detuvo con un gesto.

—¡Escuche!—dijo.—Aún sabemos algo más. De las dos mujeres, la inglesa fué a hospedarse al Hotel Splendid, y a las seis en punto salió de allí acompañada de la otra, Luisa Martín, quien fué a buscarla. Afortunadamente fueron seguidas por Lund, el detective americano que había seguido a Luisa, como ya sabemos, y que ha declarado que anoche esa mujer atentó contra su vida.. Parece ser que tiene malísima reputación. Ha estado presa dos veces en París, y hace siete años fué acusada de asesinato. Es desesperadamente cruel y valerosa. Lund dice que existe mala voluntad entre las dos mujeres, y está seguro de que Janet Soale, la inglesa, ha sido conducida por la otra adonde se halla Miguel.

—¿Hasta dónde las siguió? ¿Dónde está ahora?

—Fué tras ellas hasta los peores barrios de la ciudad, pero en cuanto lo descubrió tuvo el buen acuerdo de volver para pedir refuerzos. Se trata de un distrito en donde nunca se ha podido hacer limpieza completa, y hemos vaciado mucho antes de dar por allí una batida, pero esta noche se dará.

—¡Partamos!—exclamé con ansiedad.

Y nos dirigimos a la puerta.

Por el camino nos dijo Demayel:

—Siento muchísimo no poderles acompañar en la expedición, pero si me mostrara por aquellos barrios no sólo peligrarían sus vidas, sino que arriesgaría también la mía. Aquí, el señor Santel— y señaló al hombre de la barba,— tomará el mando en mi lugar. Lund espera fuera en su automóvil y una compañía de gendarmes ha penetrado secretamente en el barrio. Sólo me resta desear a ustedes buena suerte.

Ya dentro del automóvil que esperaba en la calle, fuimos atravesando las amplias vías de la ciudad y llegamos a largas y estrechas calles empedradas con una capa de inmundicias. Los hombres y las mujeres que se veían en las ventanas eran cada vez de aspecto más repulsivo, y a la alegría de las calles principales sucedía un sombrío silencio. No se oían músicas en los cafées, ni risas en los labios de las mujeres. En los hambrientos y sucios rostros de labios pintados que veíamos se leía una sola expresión: la de la codicia. Ojos codiciosos seguían el paso de nuestro automóvil, porque para ellos significaba lujo, bienestar, y dos o tres hombres se levantaron al vernos, como para detenernos. Era difícil pensar que nos hallábamos en las calles de una ciudad civilizada.

—No se observa aquí gran acatamiento a la ley—observé.

Nuestro guía se encogió de hombros.

—Estos desechos de la sociedad se hallan siempre en los grandes puertos. Sitios como éstos son los más seguros para ellos. Si podemos, los dejamos solos, pero cuando hay que venir necesariamente, como esta noche, acudimos por docenas.

Comprendí lo que quería decir, al descender del "auto" cinco minutos más tarde. En cada rincón, al lado de cada esquina de aquel enredado laberinto de callejuelas, había un aparente ocioso que murmuraba unas palabras al oído de Santel. Por fin llegamos a un callejón obscuro que terminaba en la verja de un astillero. Aquí nuestro guía se volvió.

—Síganme y sean discretos—nos recomendó.—Recuerden que bastará un puñetazo para enviar estas ratas a sus agujeros... pero miren siempre atrás.

Descendimos unos escalones de piedra, cruzamos un pasaje y entramos en el café de más mísero aspecto que he visto en mi vida. Una docena de hombres en distintas posturas, unos con el rostro escondido entre las manos, otros durmiendo o embriagados, llenaban la sala. Una mujer, cuyo vestido parecía caerse a pedazos, bigotuda, con ojuelos negros como el azabache, salió a nuestro encuentro.

—En nombre de la policía—susurró Santel a su oído.

—A sus órdenes— contestó ella.

—No venimos en busca de los acostumbrados pájaros— continuó Santel.—Déjenos pasar.

La mujer hizo un horrible gesto, pero se encogió de hombros.

—No creo que haya nadie ahora. Tal vez ha estado aquí, pero se ha ido.

Pasamos el umbral de una puerta que había tras el mostrador y penetramos en la casa envuelta toda en fétidas tinieblas. Cuatro hombres que se habían unido a nosotros sin ser oídos nos acompañaban. Todos íbamos provistos de lámparas portátiles. Unas habitaciones se usaban para dormir, en otras se veían restos de alegre francachela, pero todas estaban vacías. Al fin, después de bajar otros escalones de piedra, nos detuvimos mientras tres hombres palpaban las paredes en todas direcciones. Una puerta perfectamente disimulada se abrió lentamente, una puerta que parecía dar acceso a una especie de pozo negro e insondable. Un hombre pasó ante Santel y yo, y extendiendo la mano hacia el techo, tiró de una larga y delgada escalera y la dejó caer por el agujero hasta que llegó al suelo. Seguidamente descendimos por ella uno a uno y nos encontramos en lo que parecía una inmensa bodega. Un rayo de luz brillaba a su extremo, procediendo sin duda de una habitación, y de ésta llegaba hasta nosotros un ruido que al pronto me hizo enloquecer...: el ruido de una mujer que llora. Dando traspiés en el suelo desigual de la bodega, me dirigí hacia aquella luz, pero Santel me detuvo.

—No se mueva—dijo.—Si nuestro hombre está ahí y le ve a usted, disparará su revólver. Deje que le cerquen mis hombres, conforme a mi plan.

Apenas oí lo que me decía, pero guardé silencio y esperé sin atreverme casi a respirar. Lo menos siete de nosotros sentíamos el vivo deseo de apoderarnos de Miguel, pero la puerta del aposento donde estaba encerrado no se abría, siendo vanos nuestros esfuerzos.

Lund buscaba en torno de ella, tratando de hallar el más pequeño resquicio, pero todo inútil. Esta puerta, como la anterior, se abría por resorte y no sabíamos encontrarlo. Entonces llegó a mis oídos la voz de Miguel, fría y reposada, como siempre, a pesar de que debía de estar desesperado.

—¡Por última vez, Janet, la verdad!... ¿Qué ha sido del dinero que se te entregó, el precio de las joyas? ¿Por qué has venido a Marsella?

Siguió un instante de silencio. Luego Janet contestó, con voz tan débil que causaba pena:

—No he recibido dinero de nadie. Desde que nos separamos he trabajado para vivir.

—¡Embustera, más que embustera! ¿Conque no sabes que Rimmington, el policía inglés, te ha seguido hasta aquí? Dinos, pues, quién ha hecho venir de Montecarlo a Norman Greyes, tu nuevo amante.

—No sé nada de eso. Sólo sé que mi tío me dejó en su testamento tres mil francos, y que he venido a Marsella deseando descansar.

Percibiéronse otras carcajadas de Luisa Martín, seguidas por el discreto sonido de un timbre y de un fiero juramento de Miguel. Se oyó el ruido de precipitados pasos y luego el chirrido de una puerta al abrirse. Al fin habló Miguel con voz cambiada, en la que se percibía el miedo.

—Has tenido tiempo para justificarte y no lo has aprovechado, Janet. Ahora te dejo en poder de Luisa.

—¡No me dejes sola con ella, Miguel!—gritó.

Enloquecido, me eché con todas mis fuerzas sobre la puerta y ésta cedió cayendo todos dentro del cuarto en un revuelto montón. Mi impresión fué terrible: allí en el suelo yacía Janet, atada de pies y manos, blanca y muda de terror. A su lado estaba Luisa Martín, mirándola, con el aspecto de una furia, el rostro descompuesto por el odio. Y Miguel, un poco más allá, me miraba con una expresión inolvidable, casi con el cuerpo entero metido en una trampa que acababa de abrir. Nuestros revólves dispararon a un tiempo y a su sonido se mezcló el ruido metálico de la puerta de la trampa, que se cerraba.

Sentí un agudo dolor en el hombro, que acabó de trastornarme, y desaté las ligaduras que ataban a Janet, diciendo mil desatinos y luchando por apartar de mí la debilidad que me invadía lentamente. Luego espesa niebla cubrió mis ojos y la habitación entera empezó a dar vueltas vertiginosamete.

La primera visita que recibí mientras estuve en el hospital fué la de monsieur Demayel.

—La fuga de aquel hombre fué un accidente deplorable!—dijo en tono de excusa.

—¿Cómo pudo escapar?

—Descendiendo por la trampa en que usted le halló, después de asegurarla por dentro con cerrojo, bajó por medio de una escala de cuerda a una ensenada del puerto que cubre el mar al subir la marea. Al día siguiente se halló un bote volcado en la playa. El hombre no ha sido hallado ni vivo ni muerto.

—¿Y Luisa Martín?

—Ya tiene cárcel para siete años—fué la respuesta.

—¿Y . . . la inglesa?

—Permanació algún tiempo en Marsella. Ahora no sé qué ha sido de ella.

Aquí Demayel miró de reojo el ramo de flores que se hallaba colocado sobre la mesilla, al lado del lecho.

En cuanto me quedé solo, llamé a la enfermera.

—¿Sabe usted quién me envía esas flores?

—Una linda inglesita ha venido todos los días hasta que entró usted en la convalecencia. Hará unos ocho días que ha marchado a Inglaterra, pero ha dejado encargado que se traiga a usted flores durante quince días.

—¿Cuándo puedo volver a Inglaterra?

—Dentro de quince días, si sigue usted bien; nunca, si se excita usted y le da fiebre.

—¿No ha estado usted jamás enamorada?—tornó a preguntar.

—Eso no se pregunta a una enfermera—repuso con un gracioso mohín.

—Es que necesito alguien que me comprenda. Pero si no quiere contestarme, tengo sueño y voy a dormir.

—Hágalo así. Cuanto más duerma, más pronto podrá volver a Inglaterra.

Y siguiendo su consejo, me dormí profundamente.

E. Ph. O.

Ford

THE UNIVERSAL CAR

REBAJA DE PRECIOS

EFECTIVA MARZO 15 DE 1926
SOBRE CARRO EN SANTIAGO

COUPE (2 asientos)	$ 10,600.00
SEDAN 2 puertas	$ 12,170.00
SEDAN 4 puertas	$ 12,575.00
TRACTOR "FORDSON"	$ 5,900.00

MODELOS ABIERTOS Y CAMION SIN ALTERACION

Ford Motor Company

EXPOSICION 1240. SANTIAGO

VALPARAISO (DE NUESTROS CORRESPONSALES)

UN NUEVO ENSAYO DE DESCARGA DIRECTA

EL "HELUAN" ENTRARA EL LUNES EN LAS PRIMERAS HORAS DE LA MADRUGADA.—A ESTE ENSAYO, POSIBLEMENTE ASISTAN EL MINISTRO Sr. GUARELLO Y LOS MIEMBROS DE LA COMISION CENTRAL DE PUERTOS

Se recordará que a las reiteradas peticiones de la prensa, las autoridades portuarias se decidieron a abordar el problema de la descarga directa, con un ensayo, el que se hizo con el vapor "Oropesa". El resultado de aquel ensayo fué calificado unánimemente de malo, ya que el tiempo empleado en descargar poco más de 700 toneladas, fué de 4 días y medio.

A continuación, como era de esperarlo, vinieron las críticas al sistema, se hicieron notar los errores, y se propusieron por la prensa, algunos de los medios, llamados a subsanar las dificultades. La junta local del puerto, aceptando el ofrecimiento hecho por la Cía. de Vapores Kosmos, decidió entonces efectuar un

SEGUNDO ENSAYO

Conocidos ya por las autoridades portuarias y aduaneras, los principales defectos de que adolecen los muelles y el sistema de recepción, se ha tratado de que en este nuevo ensayo, dichas dificultades sean subsanadas, con diversas medidas que se han tomado para el efecto.

El vapor "Heluan" de la Kosmos, que es el que descargará directamente por los nuevos muelles, amanecerá el Lunes en nuestro puerto, iniciando las faenas de descarga, a las 8 A. M.

Como hemos dicho, para este nuevo ensayo se han tomado todas las medidas necesarias, para que dé los resultados que requiere la solución de este problema.

UNA INVITACION AL MINISTRO GUARELLO

Por la importancia que tiene para la solución definitiva de la descarga directa este ensayo, se ha invitado a presenciarlo al Ministro señor Guarello y a los miembros que componen la comisión central de puertos, los que tendrá ocasión de apreciar visualmente las deficiencias que ya se han notado, y que debido a falta de medios y otros factores, no ha sido posible solucionar.

EL PROBLEMA ANTE NUESTROS PARLAMENTARIOS

Como era de esperarlo, nuestros parlamentarios, han asumido ante este problema, una actitud decidida y enérgica, presentando los señores Lyon y Barahona, ante sus colegas de la Cámara de Senadores, completos estudios de nuestra situación comercial, de la forma en que se procede con San Antonio, en detrimento de Valparaíso, de las injustas disposiciones que rigen nuestro puerto, disposiciones que si no se modifican o anulan, concluirán por aniquilar nuestro comercio.

AYER TERMINARON LAS MANIOBRAS DE LA SEGUNDA BRIGADA

En la mañana de ayer se dieron por terminadas las maniobras que venían efectuando en los campos de Quillota los Regimientos que componen la Segunda Brigada Combinada.

Los regimientos regresaron en la tarde a sus respectivos cuarteles en vista de que la superioridad había acordado suspender la revista anunciada para ayer en la tarde en honor de S. E. el Presidente de la República.

Viña Linderos

(ANTIGUA VIÑA ALEJANDRO REYES—1865—(CHILE)

Gacitúa-Braun

Premiada en quince Exposiciones Internacionales.—Gran Premio París 1889.—Gran Diploma de Honor con Medalla de Oro de Primera Clase en la Exposición Internacional de Alimentación de la Ville de París en 1889.—Ocho Medallas de Oro en otras Exposiciones.

EL VINO FRANCES DE CHILE

Cosecha los siguientes vinos.—BLANCO: Gran Vin Type. BARSAC.—TINTOS: Gran Vin Type BOURGOGNE, Gran Vin Type BORDEAUX y Type BORDEAUX RESERVE.

AGENTES: en el centro de Chile: WEIR SCOTT y Co., (Valparaíso, Santiago, Concepción y Talcahuano); SOCIEDAD ANONIMA JAHUEL (Valparaíso y Santiago); en la Patagonia chilena y argentina: SOC. AN. COM. BRAUN Y BLANCHARD; SOC. AN. GANADERA Y COMERCIAL MENENDEZ-BEHETY, y CMO. WELLS (Punta Arenas). En el Norte: WAGNER, CHADWIC Y Co., (vinos en barril).

OPINIONES AUTORIZADAS

Dice el Excmo. señor ex-Presidente **DON JUAN LUIS SANFUENTES**... "y he encontrado exquisitos sus vinos cosechados en la VIÑA LINDEROS".—Julio 17-1916.

Dice **DON LUIS CLARO SOLAR**... "Sus vinos tintos no tienen la menor acidez y sí todo el bouquet de los buenos vinos franceses".—Mayo 28-917.

Dice el Excmo. señor ex-Presidente **DON ARTURO ALESSANDRI**... "Por su bondad los considero iguales a los mejores vinos franceses".—Noviembre 2-920.

Decían los reputadísimos **DEGUSTATEURS**, señores:

DON MARCIAL MARTINEZ... "No creo equivocarme al decir que este vino blanco es del tipo **BARSAC**, que muchos prefieren al Sauterne. Yo lo he preferido siempre para comer las ostras"... "Me es grato comunicar a usted que ayer almorzó conmigo un conocedor de vinos y encontró que su tinto **RESERVADO** estilo Borgoña, es el **MEJOR** vino que se trabaja en Chile"... "Su vino tipo **BOURGOGNE** he encontrado excelente y es una magnífica imitación del CRU francés".—Cartas Autógrafas de Junio 28, Julio 1.o y Diciembre de 1916.

DON JULIO ZEGERS... "El sabor es franco sin resabio alguno, y su ley alcohólica, iguala a la de los mejores Burdeos franceses".—Setiembre, 15-1916.

GRAN TRIUNFO EN FRANCIA DE LOS VINOS TINTOS DE LA VIÑA LINDEROS

Dice el Boletín de Análisis número 3432, de Agosto 8 de 1923, de la Universidad de Burdeos. Estación Agronómica y Enológica del Ministerio de Agricultura de Francia, que el "vino tinto de la Viña Linderos, Chile, depositado por M. Schroeder y Co., POR SU COLOR, BOUQUET Y SABOR, ES INCOMPARABLE A LOS MEJORES CRUS DE FRANCIA".

"Este vino, normalmente constituido, está conforme con las prescripciones del decreto del 19 de Agosto de 1921", que reglamenta la circulación de los vinos en Francia, sometiéndolos a muy severas pruebas. Lleva la firma del Presidente de la República francesa y de los Ministros de Finanzas, de Agricultura, de Comercio y de Industria, de Higiene, de Asistencia y de Previsión Social.

Dice M. Martin, jefe de la conocida firma M. Schroeder y Co., comerciantes en vinos de Burdeos, en carta de Agosto 1.o de 1923 al Cónsul General de Chile en París, don Manuel Amunátegui, sobre el Boletín de Análisis mencionado, QUE NO SE PUEDE DESEAR MEJOR.

Weir, Scott & Co.

Un gran robo á la sucursal Prat de la Caja de Ahorros

HAN DESAPARECIDO VEINTICUATRO MIL PESOS EN ESTAMPILLAS, DE LAS QUE USAN PARA DAR CUMPLIMIENTO A LA LEY 4054

Hace algunos días la Policía de Investigaciones tuvo conocimiento que ciertos individuos recorrían el comercio ofreciendo a la venta estampillas de las que expenden las Cajas de Ahorros para el cumplimiento de las disposiciones de la ley 4054.

Una ligera investigación comprobó el denuncio recibido logrando saberse que varias firmas industriales y comerciales habían adquirido una buena cantidad de estas estampillas a un precio infeior a su valor declarado.

Dos hábiles detectives iniciaron entonces una investigación amplia, logrando establecer que de la caja encargada de la venta en la sucursal Prat de la Caja de Ahorros, habían desaparecido estampillas por un valor aproximado a veinticuatro mil pesos. Inmediatamente se dió cuenta de lo acontecido al juzgado del crimen de turno el que expidió una orden de investigación con amplias facultades.

Con esta orden los detectives buscan en estos momentos a los autores de este valioso robo, quienes, según se estima, caerán en manos de la policía de un momento a otro.

TERMAS MINERALES DE TOLHUACA

— TIEMPO ESPLENDIDO —

Telegrama de ayer tarde—12—confirma la noticia que publiqué a mi regreso de las Termas—8 actual—de haberse acentuado el buen tiempo con temperaturas deliciosas de 24 y 13 grados centígrados.

Los que hemos presenciado la acción de las aguas en reumatismos articulares con hinchazones y heridas diabéticas de meses, en **reumatismos deformantes de hijos de parientes próximos**, que han permitido a los pacientes el uso de sus miembros sin dolor después del **tercer baño**, los que hemos **visto y sentido** la acción vigorosa, activísima de las aguas en el aparato circulatorio—arteria y venas—en el intestino, en la piel, aun de personas ancianas, limpiando y haciendo maleables, elásticas las membranas que envuelven arterias y venas, permitiendo correr la sangre sin impedimento, cumplimos e ldeber de comunicar estas (y muchas otras) observaciones a los retardatarios, avisándoles que las

TERMAS DE TOLHUACA

permanecerán abiertas hasta la primera quincena de Abril y que el tiempo se afirma en la temperatura de templado veraneo. Más detalles dará la Agencia General

Amunátegui 260, (11 a 12 y 4 a 6)

HORACIO ECHEGOYEN.

N. G. I.

Línea VALPARAISO.— Puertos del Norte.— EUROPA

"BOLOGNA"	21 de Abril
"NAPOLI"	21 de Mayo
"VENEZUELA"	2 de Julio
"BOLOGNA"	2 de Agosto

Línea BUENOS AIRES.— BRASIL.— EUROPA

"Pssa. MAFALDA"	23 de Marzo
"AMERICA"	1.o de Abril
"GIULIO CESARE"	8 de Abril
"Re VITTORIO"	24 de Abril
"Pssa. MAFALDA"	11 de Mayo

Para informes, dirigirse a las oficinas de:

VALPARAISO
Blanco 1130
Casilla 26-V.

SANTIAGO
Agustinas 1042
Casilla 2759

Cía. de Vapores

HAMBURGO SUD-AMERICANA

Líneas de Vapores rápidos y de gran lujo de Buenos Aires a Hamburgo, con secalas.
MONTEVIDEO,
SANTOS,
RIO DE JANEIRO,
LISBOA,
VIGO,
BOULOGNE, s|M.,
(Vía París).

PROXIMAS SALIDAS

"MONTE OLIVA"	20,000 ton.	27 Marz. 1926
"CAP. POLONIO"	30,000 ton.	1.o Abril 1926
"ANTONIO DELFINO"	20,000 ton.	17 Abril 1926
"MONTE SARMIENTO"	20,000 ton.	20 Abril 1926
"CAP POLONIO" (Gran crucero de turismo)		18 Julio 1926

AGENTES GENERALES:

WEBER & Cía.

SANTIAGO: GALERIA SAN CARLOS N.o 31
Sub-Agente en Santiago: A. SALA. — Huérfanos 761

El sumario por estafa al Banco Español

EL EX-PRESIDENTE DON FRANCISCO DE CASO FUE ENCARGADO REO AYER. — SE HABRIA FUGADO DEL PAIS UN EX-DIRECTOR A QUIEN AFECTAN GRAVES RESPONSABILIDADES

El Ministro sumariante señor Oyanedel continuó trabajando ayer con bastante interés en el sumario por estafa al Banco Español.

En la mañana procedió a interrogar nuevamente al ex-presidente del Banco Español, señor De Caso. Lo encargó reo después de esta diligencia, por los delitos de falsedades y estafa, y levantó la incomunicación en que se encontraba desde el día de su detención.

En la tarde el magistrado continuó estudiando los libros de la contabilidad de la institución bancaria suspendiendo su trabajo a una hora avanzada.

EL DESAPARECIMIENTO DE UN EX-DIRECTOR

Durante el día de ayer ha circulado en este puerto con mucha insistencia el rumor de que un ex-director del Banco Español a quien afectan graves responsabilidades, se habría fugado del país.

El no habérsele encontrado al vencimiento de importantes compromisos, ha dado motivo para esta suposición.

La campaña contra el juego

AYER FUE ALLANADA UNA CASA DE HUINCHAS

La policía de este puerto continúa con bastante interés su eficaz campaña contra el juego, habiendo efectuado últimamente algunos allanamientos a ciertas conocidas y "acreditadas" casas de "huinchas".

En la tarde de ayer, premunidos de una orden judicial varios agentes de la Sección de Investigaciones allanaron un negocio de menestras de propiedad de José Maffei, situado en la calle de Freire, sindicado como la casa de "huinchas", de mayor movimiento.

La policía logró sorprender a un empleado del dueño del negocio en los momentos que recibía encargos de cuatro clientes. Todos fueron detenidos y pasarán hoy a disposición del juzgado del crimen de turno.

También recogió la policía gran número de talonarios, timbres y una regular cantidad de dinero.

EL COMANDANTE DEL "O'HIGGINS". — Se encuentra enfermo el comandante del crucero "O'Higgins", capitán de navío, don Olegario Reyes del Río.

LOS SERVICIOS DE FUERZA PARA LA ARMADA. — Como la Administración del Puerto proporciona a la Armada todos los servicios del malecón que le son necesarios, como fuerza hidráulica, grúas, fuerza eléctrica, etc., sin pedir remuneración por ellos, se ha dispuesto que la Marina, los compense mediante la entrega a aquella de 250 toneladas de carbón al año.

OFICIAL DE LA COMISARIA DEL MATERIAL. — Ha sido nombrado oficial 4.o de la Comisaría del Material de la Armada, el señor Francisco Besa R.

QUIMICO ENSAYADOR DE LOS ARSENALES. — Químico ensayador de los Arsenales de Marina ha sido nombrado el señor Gastón H. Hauser.

EL JEFE DE LA SECCION CONFIDENCIA DE LA ARMADA. — El jefe de la Sección Confidencia de la Armada, capitán de corbeta don Manfredo Becerra, se dirigió ayer a Arica a bordo del vapor "Teno". El viaje del capitán del "Teno", obedece al propósito de ir a votar en el plebiscito por ser nativo de Tacna, habiendo sido nombrado vocal de una mesa.

LISTA DE LOS PUESTOS SUPRIMIDOS EN LA ARMADA. — La Dirección General de la Armada ha dispuesto se haga una lista de los puestos que se han suprimido en las oficinas de la institución por economías, reducciones que se contemplarían en el proyecto de presupuestos del presente año. Esta lista será enviada a la Comisión de Gobierno del Congreso, quien la solicitó.

MOVIMIENTO MARITIMO

Valparaíso, 13 de Marzo

AYER SALIO:
El Teno, para Nueva York
HOY LLEGAN:
El Chiloé, de Lota.
El Bochum, de Amberes.
El Maipo, de Pimentel.
El Fresia, de Arica.
EL MARTES LLEGAN:
El Llanquihue, de Iquique.
El Lagunas, de Sanxea.
El Margit, de Iquique.
El Huasco, de Lota.

COMPAÑIA SUD - AMERICANA DE VAPORES

PROPUESTAS

Se reciben propuestas para el suministro, por un año, a contar desde el 1.o de Abril próximo, de los siguientes artículos:

Aves y huevos.

Carne fresca de chancho, jamones, tocino, salchichas, salchichones, etc.

Lenguas frescas y saladas, riñones, sesos, etc.

Harina flor de primera.

Papas amarillas del centro.

También se reciben propuestas para la compra de los cueros de los animales que se benefician a bordo.

Las propuestas serán abiertas el Lunes 22 de Marzo, a las 3 P. M., no comprometiéndose la Compañía a aceptar la más baja, pudiendo rechazarlas todas si así le conviniere.

Las propuestas aceptadas deberán ser garantidas con una caución por el 15 por ciento del valor total del contrato.

OFICINA DE LA CIA.
BLANCO 895

Valparaíso, 9 de Marzo de 1926.
EL GERENTE.
22—M

PARA REGULARIZAR LA SITU DE LOS JUZGADOS

Con fecha de ayer la Corte de Apelaciones de este puerto envió al Ministro de Justicia una comunicación conteniendo el acuerdo tomado en el último tribunal pleno: y que se refiere a la regularización del funcionamiento de los juzgados del departamento.

Este acuerdo dice: Reunida la Corte de Apelaciones en tribunal pleno, teniendo en consideración que el Primer Juzgado Civil del departamento se encuentra sin juez titular que lo atienda desde el mes de Setiembre del año último y el Primer Juzgado del Crimen de esta ciudad en las mismas condiciones desde principios de Diciembre del mismo año, lo que ha producido una acumulación de causas para sentenciar y de resoluciones indicentales de importancia que no han podido ser atendidas por los jueces subrogantes debido a que simultáneamente han tenido que ocuparse de los asuntos relativos a sus propios juzgados y que mientras se resuelve en definitiva la supresión de dichos necesidad imperiosa esta situación:

Acordó la formación guientes ternas para jueces en el carácter para ambos Juzgados

Primer Juzgado Civ raíso: Don Rafael quelme, don Ciro Sal don Guillermo Silva

Primer Juzgado de Valparaíso: Don José ras, don José Luis L don Ciro Salazar M

Se previene que tro Alonso, en encuentra pendiente puesta por el Supremo suprimir los expresa fué de opinión de vía a la formación que se han indicado jada.—Ramiro Hé Alonso.—Juan B. Ro nández.—Gregorio L Escobar, secretario.

Cia. Sud - Americana de V

SERVICIO MENSUAL A NUEVA YORK CON IT FIJO EN 18 DIAS. — SALIDAS EN SABA A LAS 4 P. M. EN PUNTO.

"ACONCAGUA" 10 DE ABRIL — "TENO" 8 DE MA

Con escalas en Antofagasta, Iquique, Arica, C y Cristóbal.

SERVICIO QUINCENAL A GUAYAQUIL (ECUADOR) DAS EN VIERNES, A LAS 6 P. M.

"HUASCO" 19 DE MARZO — "AYSEN" 2 DE ABR

Con escala en Coquimbo, Antofagasta, Gatic Iquique, Caleta Buena, Arica, Ilo, Mollendo, Chala Azul, Callao, Salaverry, Pacasmayo, Eten, Pimentel

SERVICIO QUINCENAL A PIMENTEL (PERU), EN VIERNES, A LAS 6 P. M.

"MAIPO" 26 DE MARZO — "MAPOC 9 DE ABR

Con escalas en Coquimbo, Huasco, Caldera, C tal, Antofagasta, Iquique, Pisagua, Arica, Ilo, Mo Lomas, Pisco, Tambo de Mora, Callao, Huacho, mey, Casma, Samanco, Chimbote, Salaverry, Pacas

VAPORES PARA PENCO, LOTA, TOME Y T SALIDAS DE VALPARAISO TODOS LOS MI

DE TALCAHUANO SALEN DE REGRESO PARA V TODOS LOS MARTES A LAS 6 P. M.

WESSEL DUVAL & Co.
HUERFANOS
ESQUINA MORANDE

Cía. TRANSPORTE
Estado, esquina
Sub-Agente

Grace Li

VALPARAISO —— NEW YORK

EL TRIUNFO DE UN SERVICIO DIGNO DE C

El progreso maravilloso en los vapor GRACE LINE es incuestionable, pues a pesar línea más nueva en el servicio de pasajeros ta Occidental, es, sin embargo, la más pop

Este progreso sin igual ha sido el pr esfuerzo tesonero de cada funcionario de LINE, tendiente a dar a sus favorecedores comida y comodidad que ellos desean. No s timado dinero para alcanzar este triunfo, y años de vida que actualmente tiene esta Co cuentra a la Organización llena de juventud ción, alerta a la promesa del porvenir y alent benevolencia y la buena fe de los viajeros c cinio ha sido adquirido y retenido por mér

La GRACE LINE sólo lleva pasajeros d clase en todos sus vapores. Mediante esto, h sible establecer un verdadero servicio de pr se y la mejor comida que haya sido ofrecida pañía alguna.

Es la única Línea que mantiene un serv cenal entre Chile y Nueva York. Sus vapores jetos a un itinerario fijo y por consiguiente jeros pueden confiar en su servicio.

VIAJE POR LA GRACE LINE — NO HAY MEJ TENEMOS UNA SOLA CLASE

TENEMOS UN SOLO SERVICIO
AMBOS SON DE

Grace Li

LA LINEA DE VAPORES · CON ITINERARIO FIJO · GRACE

El rival más cercano al vapor "SANTA A saldrá el 17 de Marzo, es el vapor "SANTA que saldrá el 31 de Marzo, a la 1 P. M.

Nosa Line

New Orleans and South American Steamsh

Servicio mensual de vapores de carga d Orleans, EE. UU., a puertos chilenos, y vice-v

Unica línea directa, vía Canal de Panamá, bordos, evitando así los riesgos de robo, av mora, etc.

Por fletes y demás informaciones, ocúrra agentes en Santiago.

Munson Lin

Salidas de Buenos Aires a New York:
"PAN AMERICA", 25 de Marzo.
AGENTES GENERALES DE LA CUNARD L

Grace y Cía. (Chile), S. A

HUERFANOS ESQ. MORANDE — SANTI

P. S. N. C.

VAPORES PARA EUROPA

VIA CANAL DE PANAMA

ORIANA	20 de Marzo	1 P. M.
ORCOMA (Viaje rápido)	3 de Abril	1 P. M.
ORTEGA (Vía el Estrecho de Magallanes)	15 de Abril	1 P. M.

Para Antofagasta, Mejillones, Iquique, Arica, Mollendo, Callao, Balboa, Cristóbal, La Habana, Coruña, Santander, La Rochelle, Pallice y Liverpool.

Por estos vapores se expenden boletos de segunda clase para Europa y puertos de la costa, a precios convencionales.

VAPORES PARA NUEVA YORK

EBRO	24 de Marzo	1 P. M.
ESSEQUIBO	21 de Abril	1 P. M.
EBRO	19 de Mayo	1 P. M.

Para Antofagasta, Iquique, Arica, Mollendo, Callao Salaverry, Payta, Balboa, Cristóbal, La Habana y Nueva York.

R. M. S. P.

SERVICIO RAPIDO DE LUJO DESDE Buenos Aires a Europa

PROXIMAS SALIDAS DE LOS AFAMADOS VAPORES "A"

VIAJES RAPIDOS A LISBOA EN 18 DIAS; CHERBURGO Y SOUTHAMPTON EN 19 DIAS

"ASTURIAS"	22,000 toneladas	23 de MARZO
"ARLANZA"	14,930 toneladas	7 de ABRIL
"AVON"	11,072 toneladas	17 de ABRIL
"ALMANZORA"	15,551 toneladas	28 de ABRIL
"ANDES"	15,620 toneladas	8 de MAYO
"ASTURIA"	22,000 toneladas	22 de MAYO

PROXIMAS SALIDAS DE LA LINEA "D"

"DESNA"	26 de MARZO
"DEMERARA"	23 de ABRIL
"DARRO"	7 de MAYO
"DESEADO"	21 de MAYO

VIAJES DE LLAMADA DESDE VARIOS PUNTOS DE EUROPA, SIRIA Y TURQUIA

SANTIAGO
Agustinas 1017.—Casilla 536

THE PACIFIC STEAM NAVIGATION Co.

VALPARAISO
Calle Blanco — Casilla 24-V

SUB - AGENTES EN SANTIAGO: TRANSPORTES UNIDOS, ESTADO ESQUINA ALAMEDA; VILLALONGA, AGUSTINAS N.º 817.

LA NACION
Santiago, 14 de Marzo de 1926

LA SALUBRIDAD COMO VALOR ECONOMICO

ALGO MAS SOBRE NUESTRA CATASTROFE DEMOGRAFICA

Una relación íntima e inmediata se establece entre la situación financiera de un Gobierno y el estado de la salubridad pública. El treinta por mil de nuestra mortalidad habla de nuestra Hacienda con tanta precisión y elocuencia como las cifras de su estadística.

Es que cuando un país se endeuda, lo primero que restringe en los momentos de apremio y de urgencia financiera es su servicio de higiene pública. En la mente de muchos hombres de estado, latino americanos, subsiste todavía la creencia de que la salubridad es una cuestión abstracta, casi hipotética y aplicada en la organización administrativa, un renglón de servicio suntuario. No se ha hecho bien concreto aún para la acción gubernativa el concepto de los valores económicos de la higiene.

Una reacción saludable en este sentido se viene operando en nuestro país desde hace unos pocos años; aparte de la iniciativa particular que ha fructificado en interesantes iniciativas en defensa de la raza, el Gobierno ha comenzado a darle a la salubridad pública su verdadero valor de fomento económico. Sería, por esto mismo, bien sensible que la delicada situación financiera del Estado afectara a este nuevo espíritu gubernamental y que las iniciativas desarrolladas hasta ahora, con la colaboración del experto norteamericano, doctor Long, se vieran restringidas o limitadas en el plan de economías.

La elevación considerable de los gastos públicos hace prácticamente inevitable una reducción general de las cifras, pero cualquiera que sea la urgencia o apremio de esta reducción, creemos que debe hacerse una excepción con aquellos gastos que representan un activo en el balance de la riqueza pública.

En este caso está el plan de salubridad pública propuesto por el doctor Long y sus asesores técnicos y puesto ya en vigencia con inmediato beneficio. Expusimos hace dos días un estado comparativo de la mortalidad en los distintos países del mundo, estando en que se le asigna a Chile el vergonzoso sitio del primer lugar con una proporción de 30 por mil. 3 por mil más que Ceylan.

No sólo entonces un práctico principio de sentido económico, sino que además un sentimiento de humanidad y de orgullo nacional nos obligan a reducir esta cifra para bajarnos de un puesto de tan penosa espectación mundial.

Sean, ahora, cuáles fueren los factores que influyen en la alta mortalidad, ya se trate de la natalidad ilegítima como causa mayor de la mortalidad infantil, o de las enfermedades venéreas, o de la deficiencia de la habitación, o de las malas condiciones higiénicas del agua y de los artículos de consumo, son todos ellos factores controlables por una política adecuada de salubridad, higiene y protección social. Y a esto es lo que atiende el plan sanitario en vigencia. Esos mismos factores han tenido todos los países y en todos ellos se han ido eliminando a costa de sacrificios, sin tomar en cuenta las penurias financieras.

Sobre la posibilidad de llegar a un rápido descenso de la mortalidad tenemos interesantes ejemplos. En los Estados Unidos la cuota de la mortalidad era en 00 de 14 por mil, cuota bastante favorable y por lo menos, la mitad del coeficiente nuestro. En 1924 esa cifra era reducida a .9 por mil. En 1918, el año de la gran epidemia de influenza española, la mortalidad alcanzó sólo a un 18 por mil, siempre casi tanto como la mitad de la mortalidad chilena, en tiempo ordinario y sin epidemias de ninguna clase. Analizando separadamente las causas de la mortalidad y considerando las fiebres tifoideas en primer renglón por ser común en Norte-América, se presenta en 1910 con un promedio de 2,35. Este valor fué reducido en 1915 a 1,24, en 1920 bajaba a 0,9 y en 1924 llegaba por fin a 0,6. Es decir que en un período de quince años una de las enfermedades que contribuía en mayor grado a la mortalidad ha sido casi extinguida. La tuberculosis, la enfermedad de las civilizaciones y de los países industriales, que contribuía a la mortalidad con una cuota 1,6 por mil en 1910 ha sido reducida a menos de 0,93 por mil y su reducción sigue una progresión tan segura y matemática que se asegura su extinción total dentro de veinte años.

En el caso de Chile, con un clima favorable, podría confiarse en la posibilidad de bajar nuestra mortalidad de 30 por mil a 10 por mil, como corresponde a Australia y Nueva Zelandia. Pero nos atenemos al estado de nuestra Hacienda Pública que no puede hacer extraordinarios dispendios y nos conformaríamos con una cuota que no excediera de un 15 por mil. Esto sería ya decoroso. Si este valor pudiera alcanzarse, equivaldría a duplicar la relación de crecimiento de la población en el país. Hemos demorado justamente 25 años en aumentar nuestra población en un millón; si la mortalidad hubiese sido sólo de 20 mil en vez de 30, habríamos obtenido el mismo aumento de población en menos de la mitad de dicho tiempo.

Para apreciar lo que esto significa basta recordar lo que hasta el cansancio venimos repitiendo en estas columnas, esto es que la mayor parte de nuestras dificultades económicas y financieras se derivan de nuestra falta de población. Tenemos, por habitante, más ferrocarriles que Alemania, pero los nuestros se resienten por falta de tráfico. Los servicios públicos podrían atender, en general, con el mismo gasto a una población mucho mayor. Es conocido el axioma económico de que los gastos de un gobierno crecen más despacio que la población, pero que el rendimiento de los impuestos crece en el mismo grado que la población. Por la misma razón, los países más densamente poblados mantienen más y mejores servicios que los países de gran territorio y de poca población.

Es por esto que decimos que cualquiera que sea el plan de economías que la situación de la Hacienda Pública obligue a realizar o proponer, por ninguna razón estas economías debieran afectar a los servicios de salubridad, de higiene y asistencia social, bases fundamentales de la economía nacional y de la existencia misma del país.

EN AVENIDA REPUBLICA
ARRIENDO
Casa esquina, estilo chalet, altos y bajos, toda comodidad, baño instalado, jardín, dependencias independientes. Llaves y tratar con su dueño:
REPUBLICA 685
M—14

LOS JUECES Y SUS DERECHOS ATROPELLADOS

A las observaciones que formulamos acerca de la desmedrada situación en que han quedado los jueces de Santiago en el proyecto de Estatuto Administrativo, nos queda aún algunas otras consideraciones que hacer y que vienen a confirmar en forma terminante de que existe un error que los miembros del Congreso Nacional deberán reparar tan pronto como redacten el Estatuto definitivo.

Dijimos que los jueces han sufrido una rebaja de 6,000 pesos, en circunstancias que sueldos de 48 mil, 36,000 han tenido nada más que 3,000. Hay que agregar además que muchos sueldos de 30,000 no han sido tocados y que otros en cambio han tenido aumentos hasta de un ciento por ciento. Tenemos el caso de un sueldo de 9,600 que pasó a 21,000 en pleno régimen de economías.

El porcentaje de rebaja aplicado a los emolumentos de los jueces de Santiago es uno de los más altos, en circunstancias de que no existen razones que así lo aconsejen, ya que estos sueldos fueron establecidos por una ley especial que no sólo fijó la escala de los emolumentos, sino que estableció la categoría de los miembros del Poder Judicial y esta ley fué el fruto de un largo y meditado estudio.

La escala de sueldos de los funcionarios judiciales es la que sirvió, según consejo expreso de la Misión Kemmerer, por ser la más perfecta, para fijar los emolumentos a las instituciones armadas y este hecho prestigia en forma elocuente el Escalafón Judicial y habla en favor de su bondad. Y, bien sabemos, por otra parte, que si los emolumentos militares sufren rebaja, éstas se harán respetando las diversas gerarquías de sus miembros, que no ha respetado en cambio el Estatuto Administrativo en el Poder Judicial, como vamos a comprobarlo.

Los Secretarios y Relatores de las Cortes que en el Escalafón Judicial necesitan diez años en el cargo, para tener la categoría de los jueces pasan en cambio en el Estatuto Administrativo a una categoría superior... Sus sueldos no sufren disminución de ninguna especie, de manera que no sólo se les coloca en una categoría superior, sino que aún no se les rebaja un centavo, aún cuando la ley los considera funcionarios auxiliares o subalternos.

Tenemos todavía otra situación más deprimente: los Prefectos de Policía y el Inspector de Identificaciones se encuentran en categoría superior y con sueldo mayor, en circunstancias que los funcionarios policiales son, por mandato expreso de la ley, servidores de los jueces, en especial de los del crimen. Los jueces quedan en la categoría y con la renta de los Sub-prefectos. Todo esto es absurdo y demuestra poco estudio.

El Estado se encuentra dividido en tres poderes: Ejecutivo, Legislativo y Judicial. Los miembros de estos poderes que desempeñan dentro del país las tres más importantes funciones deben estar necesariamente por encima del resto de los funcionarios públicos. Así ocurre al menos en todos los pueblos bien organizados. Por ahora nos limitamos sólo a criticar estos errores y no a condenarlos, porque debemos tomar nota de que el Gobierno no tuvo el tiempo necesario para estudiar un proyecto definitivo, ya que los propios señores Ministros de Estado solicitan hoy que el actual Estatuto Administrativo sea aprobado por el Parlamento sólo como una ley de emergencia y destinada a salvar una situación financiera que no admite postergaciones.

Pero, cuando el Estatuto Administrativo sea definitivo hay el deber de enmendar estos errores y devolver a los jueces la situación que les corresponde dentro de los funcionarios del Estado.

C. R. G.

Reproducción prohibida para los artículos de Redacción. (Ley de Propiedad Intelectual.)

ENTREVISTAS ILUSTRES

por TOMAS GATICA MARTINEZ

CON EL SEÑOR PRESIDENTE DEL BANCO CENTRAL DE CHILE, DON ISMAEL TOCORNAL

Hombronazo, material y moralmente.— ¿Manos para el "knock-out"?— Un perfecto hidalgo.—De los jesuítas a la Universidad.— Debut político.— Mayoría de un voto...— Presidente de la Cámara.— No quiere ser Ministro.— Lazcanista decidido... pero riesquista de fila. —Jefe del Gabinete.—Vice-Presidente de la República

A Europa.— ¡A organizar!— Su mayor actividad política. —Presidente nato de la Alianza. —Una jira provechosa.—. A pagar una visita.— Las dificultades con Argentina.— La situación del país.— El Estatuto Administrativo. —Hay otros medios.— Impuesto al cobre, consolidación de la deuda.—El Banco Central.— ¡Vaya con la preguntita!

No sólo es un hombre; es un hombronazo el señor don Ismael Tocornal, Presidente del Banco Central de Chile.

Un hombronazo, material y moralmente.

Alta, maciza, recia, musculosa, pletórica de vitalidad, apesar de su nevada aureola de abuelo y de su bigote nevado, la estampa del señor Tocornal hace pensar en que, a los veinte años, sus manos han sido decisivas para el "knock-out"...

Sincero, noble, altivo — rectilíneo en todos los actos de la vida—su espíritu se transparenta en la franqueza de las palabras y en la expresión abierta de la mirada que mantiene su brillo juvenil.

Es de legendaria cepa de patricios este señor don Ismael vaciado en molde perfecto hidalgo navarro, o castellano.

En el Colegio de los Jesuítas, cursó las humanidades; y en la Universidad de Chile estudió los Códigos, hasta graduarse de doctor en leyes, por esfuerzo propio, porque su familia toda corría, a la sazón, por tierras de Europa; y allá fué don Ismael, con su diploma, en el año de gracia de 1887.

Patrimonio de la gente de pro, era entonces la política, y el señor Tocornal empezó por ocupar un banco en la Cámara, como diputado suplente por La Victoria, para obtener enseguida—durante la Presidencia de don Federico Errázuriz Echáurren—sus poderes definitivos por el departamento de Cauquenes.

Escasa era la mayoría parlamentaria que, encabezada por don Pedro Montt, apoyaba al Gobierno; y tan escasa que no pasaba de un voto... suficiente, sin embargo, para ungir Presidente de la Cámara al señor Tocornal, cuya acertada actitud en la dirección de los debates, provocó enseguida la adhesión de los partidos de oposición.

Estas sus dotes de talento y ecuanimidad, hicieron que, en repetidas ocasiones, el Excmo. señor Errázuriz quisiera encargarle la organización ministerial, tarea que el señor Tocornal rehusó invariablemente, alternando con don Pedro Montt, la presidencia de la Cámara, durante casi todo el quinquenio.

En seguida, en la convención para elegir candidato presidencial para el nuevo período, el señor Tocornal fué lazcanista acérrimo; pero, una vez designado don Germán Riesco, desplegó todos sus entusiasmos por el triunfo de la Alianza Liberal, y en unión de don Manuel Egidio Ballesteros y de don Anselmo Hevia Riquelme, formó la comisión directiva que aseguró el éxito electoral del señor Riesco.

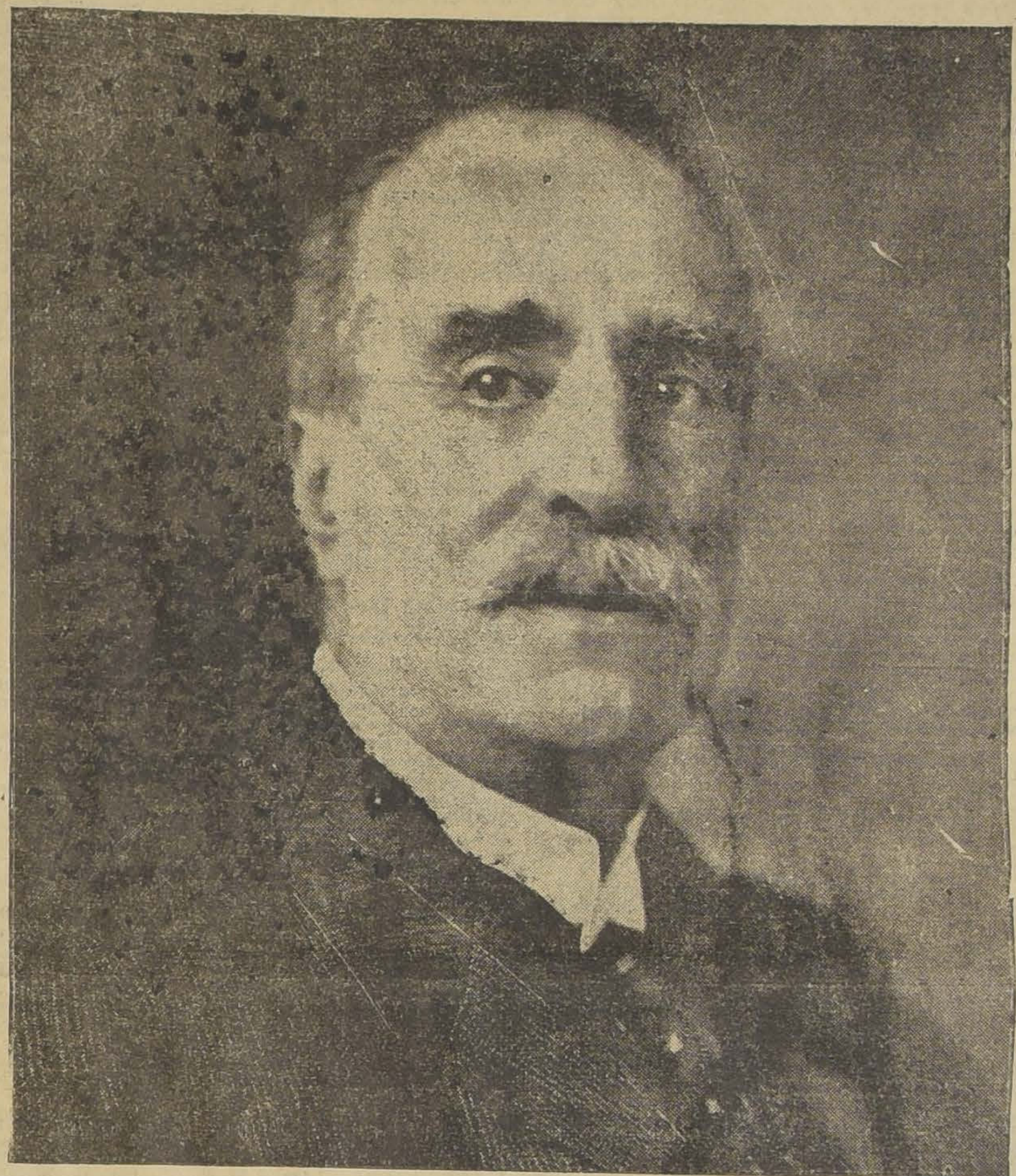

Durante esta administración don Ismael Tocornal sirvió primero la cartera de Industria y Obras Públicas, asumiendo después la jefatura del Gabinete.

Al Presidente Riesco sucedió el Excmo. señor Montt a quien el señor Tocornal hubo de reemplazar como Vice-Presidente de la República, durante la visita que el primer mandatario hizo a Buenos Aires, con motivo del Centenario argentino.

Poco tiempo después, el señor Tocornal renunció la cartera del Interior, para trasladarse a Europa. Allá estaba cuando subió al poder el Excmo. señor Barros Luco, a cuyas labores de Gobierno vino después a coadyuvar, organizando uno de los Ministerios de esa administración, que a pesar de la imperturbable serenidad del Jefe del Estado, tuvo las reiteradas crisis ministeriales inherentes a nuestro antiguo régimen político.

Pero el período más activo en la vida pública de don Ismael Tocornal corresponde al quinquenio presidencial del Excmo. señor Sanfuentes.

En esta época, las fuerzas liberales y radicales se aprestaron a la lucha con bríos excepcionales; y don Ismael Tocornal, cuya autoridad moral se imponía en la conciencia de esas huestes políticas, surgió como Presidente indiscutible de la Alianza Liberal.

Para ofrecer plenas garantías de libertad electoral, se organizó entonces, por primera vez en Chile, un Gobierno con todos los presidentes de partido; pero, en el Gabinete surgieron dificultades inmediatas con la designación de autoridades, y el Ministerio rodó al suelo, en crisis total.

El señor Tocornal, sin perder un ápice de energía, ni de entusiasmo, emprendió entonces, en compañía de los partidos Liberal, Demócrata y Radical, una esforzada jira por todo el país, que trajo, como consecuencia, el triunfo de la Alianza en las Cámaras de 1918.

Era ya senador por Ñuble, y presidente de esa alta Corporación, el señor Tocornal cuando el Gobierno de la República lo designó Embajador especial para que fuese a Londres a retribuir la visita oficial que Sir Maurice de Bunsen hizo a Chile en nombre del Rey.

También llevaba el señor Tocornal otro encargo de nuestra Cancillería: explicar la neutralidad chilena en la gran guerra misión que cumplió talentosamente, exponiendo a Lord Curson, Canciller del Imperio británico, las razones que la justificaban; Chile—dijo nuestro Embajador—procedió como lo habría hecho Inglaterra en circunstancia análoga; y Lord Curson demostró su satisfacción, ofreciendo un gran banquete al señor Tocornal y declarando en su discurso que "la neutralidad de Chile había sido sabia y correcta", frase que tuvo honda repercusión particularmente en Argentina que también conservó su neutralidad.

Asimismo prestó su valioso concurso el señor Tocornal a la administración del Excmo señor Alessandri, presidiendo el Gabinete Tocornal-Sánchez García de la Huerta; y su actuación, que fué siempre honrada y nítida, halló el aplauso unánime de la opinión pública.

Tales son—en somera síntesis—las actividades políticas de don Ismael Tocornal que ha ocupado también, la Vice-presidencia del Consejo de Estado, y que ha sido Director Suplente y Consejero de la Caja Hipotecaria, y que, actualmente es miembro de la Junta de Beneficencia de Santiago y presidente del Banco Central de Chile.

En el blando y enorme sofá de su Gabinete, desde donde controla cautelosamente las arcas del oro fiscal, el señor Tocornal nos habla con llaneza:

—El período más trascendental de mi vida política corresponde al de nuestras dificultades con la República Argentina. Yo presidía el Gabinete, y la Cancillería estaba a cargo de don Eliodoro Yáñez, que manejó las negociaciones con talentosa sagacidad. Para salvaguardiar nuestros derechos, se creyó necesaria entonces la adquisición de elementos de guerra, a fin de estar preparados para cualquier evento; y a eso obedeció la compra de dos barcos poderosos que, indudablemente, influyeron en la pronta firma de los tratados de paz que suscribió el Ministro Portela.

—¿Qué opina don Ismael de la situación actual del país?

Cree que las dificultades económicas son pasajeras, pues el país es demasiado rico agrícola, minera e industrialmente; y piensa que los hombres de gobierno necesitan posesionarse de la gravedad del momento y mantener incólume su prestigio moral para solucionar los problemas financieros y sociales.

El equilibrio de los Presupuestos—dice el señor Tocornal—es necesidad imperiosa e indiscutible, pues la persistencia de déficits, que bien pueden ir en aumento, es un gravísimo peligro para la subsistencia de nuestra moneda que, aunque de escaso valor, representa, en todo caso, un factor trascendental para las transacciones comerciales.

Demás está decir que la situación del Banco Central está esencialmente ligada a la situación económica del país.

—¿Qué le parece el Estatuto Administrativo?

No lo conoce en detalle; pero estima que es de imprescindible conveniencia un plan regulador de los sueldos fiscales, estudiado sobre bases de estricta justicia y ecuanimidad y, sobre todo, reduciendo el personal. Cree que en la actualidad, hay sueldos que bien pueden resistir una rebaja, así como otros no sería humano reducirlos, pues apenas representan lo indispensable para la vida.

—¿No habría otro medio de procurar entradas fiscales? ¿Y el impuesto al cobre, por ejemplo?

Siempre ha sido partidario del impuesto al cobre, que considera de estricta justicia, pues no es lógico que haya industrias privilegiadas; y, aunque no tiene datos para valorizar su rendimiento, considera que representaría una gruesa suma de ingresos.

—¿Y la consolidación de la deuda?

Tampoco tiene datos precisos; pero cree que significaría una economía respetable.

La conversación ha ido a estrellarse, por fin, en el Banco Central; y aquí toman mayor interés los palabras de don Ismael.

—El Banco Central ha llevado a cabo la mayor parte de las operaciones de su giro legal: adquisición de letras de primera clase sobre Europa, redescuentos bancarios y descuentos a particulares, con lo cual ha contribuído a dar al mercado el circulante necesario.

El Banco Central ha propiciado la baja de los intereses, fijando el 8% para el redescuento bancario, y el 10% para el descuento a particulares, con lo cual ha inducido a las instituciones de crédito a reducir el interés al 9%, sin comisión, y a no excederse del 2½% de diferencia en sus operaciones análogas.

Y aquí hay que advertir que están en un grave error los que creen que el Banco Central fué creado para hacer competencia a los demás Bancos.

Su misión es muy distinta.

El Banco Central ejerce las funciones de "poder regulador", tanto para las oscilaciones del cambio internacional, como para la valorización del oro y de la letra, y para la fijación de intereses.

Próximamente se presentarán seguramente operaciones con el público, con garantía de productos, o sea con "vale de prenda", de acuerdo con la ley; y esto representará una enorme ventaja para agricultores e industriales, permitiéndoles reservar sus productos, sin recurrir a lo que se ha llamado "venta en yerba", casi siempre desastrosa.

En cuanto a la conversión del oro, el Banco lo atiende con toda regularidad, y nada demuestra, de parte del público, propósitos de acapararlo.

El señor Tocornal ha concluído por entregarse ampliamente a nuestra voracidad periodística, y, mirándolo sonreir, le preguntamos a quemarropa:

—¿Y qué opina de los resultados de la revolución, don Ismael?

El señor Presidente del Banco Central pestañea ligeramente.

—¡Vaya con la preguntita!

—Muy sencilla....

—Así lo veo. Pero con punta...

—Por lo de las espadas....

—Bueno... Antes que todo, yo no acepto la revolución como principio, y sólo la acato como derivación de hechos... Y en seguida, los resultados están, aún, por verse; y sólo podrá decirse que ha cumplido sus finalidades, si se logra el equilibrio financiero y la acertada aplicación de las leyes sociales y el retorno de la estabilidad institucional de la República y la confianza legendaria y universal en esa estabilidad....

La estocada había caído sobre acero de buena ley.

El señor Tocornal sabe meterse la coraza a tiempo; y nosotros nos vamos pensando en la fornida personalidad de este hombre mayúsculo, tan noble, tan sincero, tan patriota, cuya palabra desnuda parece hecha para sonar bajo el ramaje de un bosque de encinas milenarias.

T. G. M.

LAS ULTIMAS PUBLICACIONES

Salvador Reyes.—"EL ULTIMO PIRATA"	$ 6.00
Armando Moock.—"SOL DE AMOR"	5.00
Enrique Molina.—"POR LOS VALORES ESPIRITUALES"	5.00
Enrique Molina.—"DOS FILOSOFOS CONTEMPORANEOS"	10.00
Rafael Maluenda.—"LA CANTINERA DE LAS TRENZAS RUBIAS"	5.00
Ana Neves.—"SUTILEZAS"	

PROXIMOS A APARECER:

Mariano Latorre.—"Sus mejores cuentos".
Fernando Santiván.—"El Crisol".
Dr. Mongardú.—"Recetario de belleza y del hogar".
Vicuña Mackenna.—"Historia de Santiago" (Tomo II y último).

Dr. Isauro Torres.—"Cómo tener y criar hijos sanos y robustos"

Librería y Editorial NASCIMENTO
AHUMADA 125.—CASILLA 2298.

INSTITUTO SAN MARTIN
SAN MARTIN 64
Recibe internos, medio pupilos y externos. Kindergarten, preparatorias y humanidades.
Profesores de Estado en cada ramo. Exámenes válidos en el establecimiento.
Matrícula abierta
M—13

CAJA NACIONAL DE EMPLEADOS PUBLICOS Y PERIODISTAS

Se pone en conocimiento de las Empresas Periodísticas sometidas al régimen de la Caja que si a la fecha del 15 de Marzo próximo no hubieren dado cumplimiento a las disposiciones de la Ley, la Dirección de la Caja hará uso de las sanciones que le confiere la expresada Ley.

COMPRO NEGOCIO INDUSTRIAL
Que sea bien seguro y en actual producción
Inútil presentar negocios que no esten comprobados
PAGO AL CONTADO
ALEJANDRO GREENE CRUZAT
Teatinos 86.—Casilla 3722

FUNDOS Y CHACRAS
VENDO LOS SIGUIENTES
5 EN LOS ANDES
6 EN SAN FELIPE
5 EN RAMAL CALERA
3 EN PETORCA
2 EN LIMACHE
6 EN CASABLANCA
2 EN LLAY-LLAY
3 EN QUILLOTA
3 EN SAN BERNARDO
15 EN SANTIAGO
2 EN NOS
6 RAMAL MELIPILLA
4 EN BUIN
5 EN PAINE
6 EN RANCAGUA
2 EN GRANEROS
4 EN REQUINOA
8 EN ROSARIO
4 EN RENGO
2 EN PELEQUEN
5 EN NANCAGUA
10 RAMAL ALCONES
6 RAMAL LAS CABRAS
6 EN SAN FERNANDO
2 EN TINGUIRIRICA
10 EN CURICO
5 EN CHIMBARONGO
10 RAMAL HUALAÑE
4 EN MOLINA
5 EN TALCA
7 EN LINARES
5 EN PARRAL
10 EN CHILLAN
6 EN SAN CARLOS
10 RAMAL A TOME
5 EN CONCEPCION
4 EN LOS ANGELES
4 EN ARAUCO
6 EN MULCHEN
2 EN ANGOL
3 EN RENAICO
5 EN TRAIGUEN
4 EN COLLIPULLI
3 EN VICTORIA
7 EN TEMUCO
3 EN CARAHUE
10 EN VALDIVIA
5 EN LA UNION
4 EN OSORNO
ALEJANDRO GREENE CRUZAT
SECCION FUNDOS
ALEJANDRO GREENE VALVERDE
Teatinos 86 — Casilla 3722

Hoy se efectuarán las elecciones complementarias en Tarapacá, Antofagasta, Arauco, Valdivia y Chiloé

NOMINA COMPLETA DE LOS CANDIDATOS A SENADORES Y DIPUTADOS QUE SE PRESENTAN EN CADA UNA DE ESTAS AGRUPACIONES.— EL GOBIERNO NOMBRO SUS DELEGADOS, PARA QUE PRESIDAN LAS ELECCIONES DE HOY Y ORDENO UNA ESTRICTA IMPARCIALIDAD A SUS REPRESENTANTES

Hoy deberán efectuarse en diversas agrupaciones del país las elecciones ordenadas repetir por el Tribunal Calificador.

Estas elecciones tendrán lugar en Huara, Alto San Antonio, Mejillones y San Pedro de Atacama, en la agrupación de Tarapacá y Antofagasta; en la provincia de Arauco, en la comuna Calle-Calle de Valdivia y en Achao y Quinchao, en la provincia de Chiloé.

Esta nueva lucha electoral ha despertado entusiasmo, en las diversas localidades en que se efectuará, y son muchos los preparativos, jiras de candidatos y comicios que han llevado a efecto cada uno de los partidos que se presentan a las urnas.

A excepción de la agrupación de Arauco, Lebu y Cañete, que no ha modificado las listas de los candidatos a diputados que se presentaron en las elecciones generales de Noviembre último, todas las otras agrupaciones han hecho nuevas declaraciones de candidatos, de acuerdo con lo estipulado por la ley, desde el instante en que los resultados de las elecciones de Noviembre fueron anulados enteramente en cada una de las agrupaciones.

LOCALIDADES EN QUE SE REPETIRA LA ELECCION EN LA AGRUPACION DE TARAPACA Y ANTOFAGASTA

De acuerdo con la sentencia expedida por el Tribunal Calificador, respecto de las elecciones en la Agrupación de Antofagasta y Tarapacá, deberán ir a la lucha electoral de hoy todos los candidatos, tanto senadores como diputados.

Las elecciones en Tarapacá deberán repetirse en 9 mesas de la subdelegación de Alto San Antonio y en una mesa de Huara.

En cuanto a las elecciones en Antofagasta, deberán efectuarse en las cinco mesas de Mejillones y en una mesa de San Pedro de Atacama.

LOS CANDIDATOS QUE SE PRESENTAN EN LA AGRUPACION DE ANTOFAGASTA Y TARAPACA

Los candidatos que irán a la lucha electoral de hoy en la Agrupación de Antofagasta y Tarapacá, son los siguientes:

Para senadores, los señores: Maximiliano Poblete, Viel Cavero, Núñez Morgado, Hurtado y el señor Carlos Briones Luco, cuyos poderes provisorios como senadores fueron retirados por el fallo del Tribunal Calificador, para dar paso al señor Alberto Cavero.

Para diputados se presentan los señores: de la Maza, de la Cuadra, Cuevas, Contreras Labarca, Guzmán, Rojas Richards, López y Fuenzalida.

LAS ELECCIONES EN LA PROVINCIA DE ARAUCO

Los candidatos a diputados que se presentan a la contienda electoral de hoy en la provincia de Arauco son los siguientes, de acuerdo con las inscripciones que se efectuaron en el momento oportuno:

LISTA N.o 1 DEMOCRATA COMUNISTA

Virgilio Morales Vivanco.
Roberto Salinas Astudillo.

Lista N.o 2,

Virgilio Morales Vivanco.
Roberto Salinas Astudillo.

Presentados por los electores de Lebu y Cañete, conforme a lo estipulado en la letra B. del art. 14 de la Ley de Elecciones.

Lista N.o 3

Samuel Guzmán García. del Partido Liberal Unionista.

Lista N.o 4,

Vicente Donoso Raventós del Partido Liberal Democrático.

Lista N.o 5

Raúl Claro Solar, del Partido Conservador.

Lista N.o 6,

Juan Antonio Ríos.
Guillermo Iriarte.
Samuel Guzmán García.

En representación del Partido Radical de Lebu.

Lista N.o .

Samuel Guzmán García.

Representación electores de la Comuna de Curanilahue.

LOS CANDIDATOS EN LA AGRUPACION DE VALDIVIA

Los siguientes son los candidatos a Senadores que se presentan en las elecciones que deberán efectuarse hoy en las Comunas Calle-Calle de la provincia de Valdivia.

Señores Maza, Valencia, Schurmann, Carlola, Borquez y Anabalón. Como diputados, los señores Rudolff, Espejo Pando, Ortiz, Cárdenas Soto, Acharán, Quevedo.

EN VALDIVIA SE CREE QUE LA LUCHA ELECTORAL SERA REÑIDA

VALDIVIA, 13.—En Calle-Calle se han concentrado 20 carabineros para mantener el orden durante la elección de mañana, en la cual lucharán los señores Acharán Arce, Espejo Pando y Alfredo Agüero.

Esta batalla electoral se considera apretadísima.

Durante el día de hoy han partido a Calle-Calle numerosos partidarios y agentes electorales de los candiatos.—(El Corresponsal).

CUATRO CANDIDATOS A DIPUTADOS SE PRESENTAN EN QUINCHAO Y ACHAO

Los candidatos que se presentan a la lucha electoral en Quinchao y Achao, en la provincia de Chiloé, son los señores Del Canto, Cabrera, Cuadra y Canobio.

LOS DELEGADOS DEL GOBIERNO EN LAS ELECCIONES DE HOY

El Ministerio del Interior, envió a las autoridades correspondientes de las localidades en que deberán verificarse las elecciones, una comunicación telegráfica, con la nómina de los delegados del Gobierno que presidirán el acto cívico de hoy.

Estos delegados son los siguientes:

En Arauco, don Luis Vargas Bello como Gobernador.

En Quinchao, don Guillermo Rozas, como Gobernador.

En la Comuna de Calle-Calle, don Pedro Castelblanco, como Secretario de la Intendencia de Valdivia.

Con respecto de las elecciones en las comunas de Huara y Alto San Antonio, el Ministerio envió una orden telegráfica al Intendente de Tarapacá, para que designe él mismo los delegados que encuentre conveniente para presidir las elecciones en las localidades mencionadas.

LOS REPRESENTANTES DEL EJECUTIVO DEBERAN MANTENER UNA ESTRICTA IMPARCIALIDAD

También el Ministerio del Interior trasmitió a los Intendentes y Gobernadores de Tarapacá, Arauco, Valdivia y Chiloé, un acuerdo del Consejo de Gabinete, respecto de la prescindencia que deben mantener en el acto electoral de hoy los representantes del Ejecutivo.

En esta comunicación, se hace especial hincapié en el deseo que tiene el Gobierno, de dar amplia libertad a cada uno de los partidos que van a la lucha, y resguardar eficientemente el derecho de cada uno de los electores.

EL MARTES SE REUNIRAN LOS PRESIDENTES DE LOS PARTIDOS

SE TRATARA SOBRE LA IDEA DE UN PACTO PARA LLENAR LAS TRES VACANTES QUE HAY EN EL SENADO Y EN LA CAMARA DE DIPUTADOS

Los más variados comentarios se han hecho estos últimos días alrededor de las gestiones practicadas por destacados dirigentes políticos sobre el proyecto de ir a un pacto a fin de designar las personas que vayan a la lucha electoral por las tres vacantes que se han producido tanto en la Cámara de Diputados como en el Senado de la República.

Hasta este momento sólo han habido conversaciones sobre el particular, y debidamente informados estamos en situación de adelantar la noticia de que el Martes próximo, a las dos de la tarde, se efectuará una reunión de los presidentes de Partidos para tratar sobre la idea de firmar un pacto.

VENDO

GRAN LOCAL

ubicado en Nueva de Matte esquina. Consta de tres galpones de pino y techo de fierro galvanizado, tres bodegas, casa habitación con cuatro piezas y casita cuidador. El terreno mide 50.16 por 100.32 metros. Precio: $ 30,000. Forma de pago:

$ 15,000 contado, saldo

$ 200 mensuales

Carlos Ossandón B.

Bandera 168, Casilla 1080

Liceo de Niñas
"Javiera Carrera"

Compañía 1314 - 1360

Las clases comenzarán el Martes 16, a las 8.30 A. M.

Las clases de Economía Doméstica serán como en años anteriores obligatorias para las alumnas de Quinto y Sexto Año de Humanidades.

NUEVAS EDICIONES DE TEXTOS EN PRENSA

Retamal Balboa.—"CURSO DE GRAMATICA CASTELLANA". Tomo III.
Carlos Vicuña Fuentes.—"ANALISIS LOGICO DE LA PROPOSICION CASTELLANA".
Ziegler y Gostling.—"FISICA". Tomo III.
Todos estos textos aparecerán en breve.
POR LLEGAR:

"HISTORIAS DE MALET"

LIBRERIA NASCIMENTO

AHUMADA 125. — CASILLA 2298. — TELEFONO 3759.

Sres. Estudiantes de Medicina

NOTIFICAMOS QUE HAN LLEGADO YA LAS OBRAS EN CASTELLANO, DEL Prof. LEON TESTUT, CUYOS PRECIOS SON LOS SIGUIENTES:

ANATOMIA HUMANA, 8 tomos, tela	$ 300.00
ANATOMIA HUMANA, 8 tomos, pasta española	330.00
ANATOMIA HUMANA, 4 tomos, pasta española	300.00
COMPENDIO DE ANATOMIA DESCRIPTIVA, en pasta española	30.00
ANATOMIA TOPOGRAFICA, 2 tomos, pasta	153.00
COMPENDIO DE ANATOMIA TOPOGRAFICA, en pasta española	22.50

De venta en las principales Librerías y en la representante de la Casa Salvat, Editores, S. A. BARCELONA

Librería SALVAT
Barcelona-Santiago

AGUSTINAS 1043.-CASILLA 2326.
SANTIAGO - CHILE

MAÑANA SE REUNIRA LA COMISION DE GOBIERNO DE LA CAMARA DE DIPUTADOS

En la sesión celebrada ayer, por la Comisión de Gobierno Interior de la Cámara de Diputados se tomó el acuerdo de reunirse nuevamente mañana a las 10 P. M.

En esta sesión, se seguirá tratando del Estatuto Administrativo, y según se nos informó se llegará a una acuerdo sobre si la Comisión propone una modificación de éste o resuelve la dictación de una ley de emergencia. que autorice al Gobierno para el pago de Duedécimos, correspondientes a 3 meses.

LAS PROXIMAS ELECCIONES EN VALPARAISO Y ACONCAGUA

Como lo hemos dicho en informaciones anteriores,, con motivo del fallecimiento del senador radical señor Ismael Undurraga Echazarreta, quedó vacante uno de los sillones de la Cámara de Senadores, que deberá ser llenado en una nueva elección.

Respecto de esta elección existiría en todos los círculos políticos un ambiente favorable a la candidatura de un miembro de cualquier partido, siempre que sea regional.

Esta idea se encuentra especialmente clara en la exposición que hizo últimamente el diputado Lorca en el Centro Liberal Democrático de Valparaíso, en el que se aprobó un voto de acatamiento al Directorio General del Partido, recomendando, al mismo tiempo, que se deseaba un candidato que conociera los intereses de la región.

JIRA DE UNO DE LOS CANDIDATOS RADICALES POR ACONCAGUA

SAN FELIPE, 13. — La jira que efectúa el señor Aurelio Cruzat ha provocado entusiasmo entre los radicales de Aconcagua.

Este candidato ha visitado las asambleas de San Felipe, Los Andes, Curimón y Santa María, obteniendo buen éxito, en forma que él se considera con la primera opción en la lucha interna que debe designar al candidato de los radicales.

Mañana asistirá a un almuerzo que le ofrecen sus correligionarios de Putaendo y esta noche se le ha festejado con un banquete en esta ciudad.—(El Corresponsal).

Mañana sesionará el Senado

De acuerdo con los días fijados para las sesiones de la Cámara de Senadores, mañana, a las 4 P. M., deberá reunirse nuevamente esta corporación.

PARTIDO RADICAL

ASAMBLEA RADICAL DE YUNGAY.—Cita a sesión extraordinaria para hoy, a las 10 A. M., en el Teatro Ideal Cinema.

ASAMBLEA RADICAL DE SAN MIGUEL.—Cita a sesión extraordinaria para hoy, a las 10.30 A. M., en Milán 15.

Asistirán algunos parlamentarios del partido.

PARTIDO LIBERAL DEMOCRATICO

JUNTA DIRECTIVA LIBERAL DEMOCRATICA.—Con motivo de las reuniones de parlamentarios efectuadas estos últimos días, se suspendió la sesión de la Junta Directiva Balmacedista, anunciada ayer.

Se ha citado nuevamente a sesión para el próximo Martes 16, a las 6 P. M., en el Club Presidente Balmaceda.

CENTRO LIBERAL DEMOCRATICO.—El Jueves celebrará una sesión el Centro Liberal Democrático para ocuparse de diversos asuntos de actualidad política.

PARTIDO DEMOCRATA

PARTIDO DEMOCRATA, 2.a COMUNA SANTA ANA.—Hoy, a las 11 A. M. deberá reunirse el Directorio en el local social

CENTRO DEMOCRATA CLARIDAD.—Hoy, se llevará a efecto el almuerzo íntimo de los socios de este Centro.

Será servido en el Centro Seminario esquina Santa Isabel.

CENTRO DEMOCRATA LEALTAD, TEGUALDA 1721.—Cita a asamblea extraordinaria para hoy, a las 9.30 A. M. con el objeto de nombrar delegados a la Confederación Demócrata.

CENTRO DEMOCRATA FRANCISCO BERRIOS.—Hoy, de 9 A. M. a 4 P. M. se llevará a efecto la votación interna de este Centro para elegir el nuevo Directorio.

CLUB GUERRILLEROS MANUEL RODRIGUEZ.— Cita para hoy en García Reyes N.o 35.

CENTRO DEMOCRATA COMUNA DE SAN MIGUEL.—Hoy de 9 A. M. a 5 P. M., se efectuará la elección de nuevo directorio. A continuación se servirá un lunch.

CENTRO DEMOCRATA JONATAS GONZALEZ.—Hoy, a las 10 A. M. está citado el Directorio y Mesa Directiva para nombrar las comisiones.

CENTRO DEMOCRATA FRANCISCO BILBAO.—Hoy, de 9 a 12 M. y de 2 a 5 P. M., se llevará a efecto la votación reglamentaria.

PARTIDO DEMOCRATA 3.a COMUNA PORTALES.—Mañana, a las 9.30 P. M., celebrará sesión el Comité político de esta comuna, en San Pablo 2485 (Centro Demócrata Moisés González) con el objeto de confeccionar el programa para la velada del Sábado 20 del presente.

ASALARIADOS

LA ASAMBLEA DE HOY EN EL TEATRO ESMERALDA

Hoy de 9 a 12 M. la Unión Social Republicana de Asalariados de Chile (Usrach), celebrarán un comicio público en el Teatro Esmeralda.

Hablarán los señores Gregorio Guerra, Diputado asalariado; Ramón Alzamora, Oscar Schnake Vergara, Ricardo Celis y Epifanio Campaña. Habrá tribuna libre a continuación un desfile.

PARTIDO POPULAR

—El Consejo Ejecutivo, celebrará hoy una reunión a las 10 de la mañana en San Francisco 1478.

LA SEÑORA AMALIA CASTELLO SILVA RIVAS.—

En la tarde de ayer ha fallecido en esta capital la distinguida señora con cuyo nombre encabezamos estas líneas.

Su carácter bondadoso y la nobleza de sus sentimientos, todo cariño y admiración. En el azul de su mirada suave se reflejaba la dulzura del cielo, y en su sonrisa triste, la infinita benevolencia de su temperamento privilegiado. La noticia de su muerte ha sorprendido a todos nuestros círculos sociales donde se recor daban siempre las nobl que la adornaban.

Callada y silencios com había vivido, sin ostentación. No labios ni siquiera una tra el aciago destino lejos de su hogar, al que consagró su exclusivamente, que conocer por los suyos que tuvieron la suerte acercarse al pequeño iluminaba con su el que encerró su vid

EN LA PLAZA DE ARMAS.—Retreta que ejecutará la banda del Cuerpo de Carabineros en la Plaza de Armas de 10.30 a 12 M. bajo la dirección del maestro señor E. Blanchait.

Programa. 1. Mendelsshon. El sueño de una noche. Marcha.
2. Beethoven. Fidelio. Obertura.
3. Strauss. Encanto de un Vals. Potpourry.
4. Hirch. Dolly. Shimmy.
5. Wagner. Rienzi. Final III de la Op.
6. Richard. Namua. Marcha.

EXPOSICION DE NOVEDADES.— Circula la siguiente invitación:

Distinguida señora:

Nos es muy grato invitar a Ud. a visitar, en nuestros salones del tercer piso, la Exposición de novedades para la temporada que se inicia.

En ella se exhiben hermosos modelos en vestidos, trajes, abrigos y sombreros, seleccionados directamente por nosotros entre las creaciones de los modistos de más renombre parisiense.

Esperando vernos honrados con su amable visita, quedamos de Ud. muy respetuosamente, SS. SS. Gath y Chaves Ltd.

MATRIMONIO VIZCAYA CLARO-ZAÑARTU LARRAIN.— Circulan los siguientes partes:

"Luis M. Zañartu participa a usted el matrimonio de su hija María con el señor Hernán Vizcaya Claro, y le invita a la ceremonia religiosa, que se efectuará en la iglesia parroquial 21 del actual, a las 11 del Mar, Marzo de 19

"José Luis Vizcaya Claro de Vizcaya, part ted el matrimonio de nán con la señorita Ma Larraín, y le invitan nia religiosa que se la iglesia parroquial 21 del actual, a las 11 del Mar, Marzo de 19

FALLECIMIENTO.— cido en Los Andes la ga Illanes Fierro, tanto más sensible que se aleja de los su mavera de la vida.

Su fallecimiento guidos hogares de la

INSTITUTO IN

LICEO PARTICULA HOMBRES

Quedan algunas v los 1.o, 2.o y 3o año so Preparatorio, — abierta de 3 a 5.

Se reciben Intern pupilos y externos.

EXAMENES V

Avenida Portal

"CASA LERIA

RECIEN INSTALADA

ESQUINA MONJITAS Y SAN ANTONIO

FRENTE AL TEATRO ALHAMBRA

Recibe directamente de las fábricas,— como lo demostrará a qu solicite,— las mejores calidades y últimas novedades en géneros de hi na y seda.

Especialidad en telas finas para abrigos.

$ 20

PIDA UNA COMBINACION DE C
BLOCKS HILO DE 100 HOJAS
SOBRES INVIOLABLES
— TODO IMPRESO —

LATHROP Hnos. - Huérfanos 10

PELETERIA "MODELO"

919 - MONEDA - 919

Avisa al distinguido público en general, que el Martes 16 del presente, se inaugurará, con una gran Exposición de P les Finas, modelos en abrigos, capas, echarpes, zorros y cueros para adornos, en
VISON, KOLINSK.
PETIT GRIS NATURAL, NUTRIA HUDSON.
NUTRIA AUSTRALIA, MURMEL VISON.
PETIT GRIS ZIBELINE, ASTRAKAN.
PETIT GRIS VISON, ETC.

NOTA.— La Casa será atendida por su propio dueño, contando con un personal muy competente para toda cl de trabajos finos, sobre medida.

BANQUETE EN HONOR DE DON ELIODORO YAÑEZ.—

El eminente novelista español ñor Vicente Blasco Ibáñez y se- ra Elena Ortúzar de Blasco Ibá- z, ofrecieron un espléndido al- uerzo en su hermosa villa de entón en honor del Embajador elegado de la Liga de las Naciones, señor Eliodoro Yáñez y de su familia que se encuentran de paso en Niza.

Asistieron a esta manifestación además de los nombrados distinguidas personalidades.

MATRIMONIOS.— Privadamen se ha efectuado en Temuco el atrimonio de la señorita Amalia enteno Rodíguez, con el señor rnesto Inostroza Rodríguez.

—Se ha concertado el matrimo- lo de la señorita Palmira Mun- aca A. con el señor Estanislao munátegui A.

EN LA DIPLOMACIA.— El 18 Abril próximo regresará a su atria el Ministro de Holanda, señor Engelbrecht acompañado de su esposa, la condesa Lola Logoghetti de Engelbrecht y familia.

—Ayer partió de la Paz, en viaje a esta capital, el Ministro de Bolivia en Chile, señor Eduardo Diez de Medina, acompañado de su familia.

—A su patria partió, en viaje de regreso, el secretario de la Legación de Bélgica, señor Hodelir, P. Rhoté.

MADRES!

NO TEMAN AL VERANO!
NO TEMAN AL EMPACHO!
NO TEMAN AL RAQUITISMO!

Si no puede criar a su guagua, dele

Glaxo

preguntando a su médico cual debe dar *Glaxo Crema 20 % tarro Verde-Blanco* *para nenes robustos o en tiempo frío* *Glaxo Descremado 14 % tarro Marrón,* *para nenes delicados o en tiempo cálido* *GLAXO es más económico que alimentos similares por su riqueza nutritiva.*

Véndese exclusivamente en Farmacias

PIDA MUESTRA GRATIS: Casilla 1673, SANTIAGO

A la Ville de Nice

HUERFANOS 946

La Casa que cuenta con el mejor surtido de PIELES FINAS, invita a usted a visitar su GRAN EXPOSICION, donde la obsequiará con un precioso tapado de NUTRIA ZELANDIA, al ínfimo precio de

$ 650

En sombreros para la próxima temporada de Invierno, tiene los más escogidos modelos de las mejores Casas de París.

Por el último Correo, acaba de recibir un gran surtido de GUANTES y CARTERAS de última novedad.

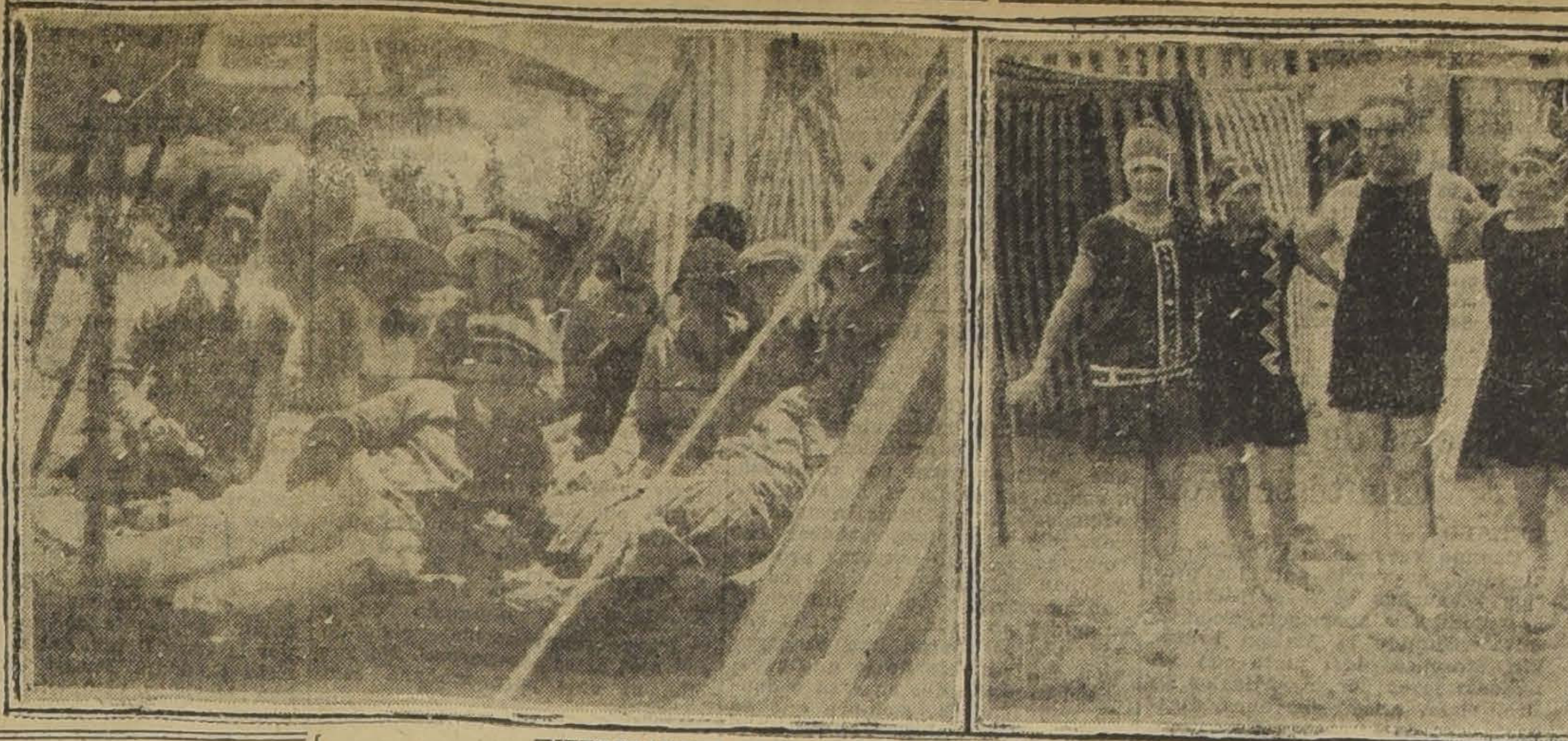

INTERESANTES GRUPOS TOMADOS EN LAS PLAYAS DE CARTAGENA

Melenas y Ondulaciones

Como la moda continúa, se han multiplicado los salones que ofrecen su arte al bello sexo para cortarle melena y ondularlas de acuerdo con los últimos dictados de la moda. Pero nuestras damas distinguidas siempre manifiestan con su preferencia cuales son las verdaderamente consagradas en este arte de la estética femenina. Así se explica que los salones de la señorita **Etelvina Espinosa, Claras 32, Teléfono 4923,** se ven siempre concurridísimos por nuestra mejor sociedad. Tiene arte especial para la ondulación Marcel y un salón reservado para aplicar la famosa tintura Henné y manicure.

Verdaderos Modelos

Todo se falsifica, todo se imita en beneficio de las personas que siempre están ansiosas de hacer falsas economías y de aparentar lo que no tienen; ellas mismas se engañan y creen que todo el mundo caerá también en el error y no es así porque la imitación se conoce siempre al primer golpe de vista por las personas acostumbradas a usar lo bueno.

Esto es especialmente verdadero en todo lo relacionado con la toilette femenina y sobre todo cuando se trata de los sombreros.

Hoy todo el mundo ofrece modelos seguramente copiados sobre figurines, pero cuando uno visita los salones de la **Exposición de modelos de París,** que Mme. Delmond tiene en Claras 215, esquina de Agustinas, ve en el acto el sello del buen gusto y elegancia inimitable de sus preciosos modelos originales, en fieltro, terciopelo taupé etc., etc., que estarán de gran moda en el próximo Otoño e Invierno. Así se explica que esta antigua Casa continúe siendo la proveedora de nuestro mundo elegante y verdaderamente distinguido que gusta lucir las primicias del arte francés, que luego tratarán vanamente de imitar muchas.

JACQUELINE.

VIDA SOCIAL PORTEÑA

EL DINNER - CONCERT DE HOY EN EL GRAN HOTEL DE VIÑA DEL MAR.—

Promte alcanzar brillante éxito el dinner concert que esta noche se efectuará en los comedores y salones del Gran Hotel de Viña del Mar y que la administración del establecimiento que lo ha venido preparando con gran entusiasmo, ofrece en honor de nuestra sociedad y de las familias veraneantes.

Para esta fiesta, que es la última de la temporada del presente año y existe verdadero interés por asistir a ella en nuestras principales familias.

Numerosas son las mesas que ya hay reservadas y las que quedan disponibles pueden solicitarse en las oficinas del hotel.

La fiesta será amenizada por la orquesta que dirige el maestro Folatre.

NACIMIENTO. — Ha nacido un hijo del señor José Ramón Ibaceta y de la señora Socorro Díaz de Ibaceta.

TONICO PARA EL ORGANISMO

Las personas débiles, anémicas y convalescientes, necesitan un poderoso reconstituyente, cual es el Cerebrol, que estimula las funciones del corazón y del cerebro, regulariza la digestión desarrolla el apetito ,reconstituye los tejidos y los huesos, da vigor, alegría y actividad, y puede ser tomado por los niños y las personas más delicadas como que está compuesto de hierro, fósforo, quinina. Se vende en las droguerías y buenas boticas.

¿POR QUE?

Porque es hecho a mano, es suave, hermoso y perfecto el calzado Morel, San Antonio 85.

Escuela DE BAILE

PROFESOR M. AGUILAR

Este conocido profesor, tiene el agrado de avisar a su distinguida clientela, que desde hoy en adelante, seguirá dando sus clases en su antiguo y cómodo local:

EGAÑA 570

(Entre San Isidro y Carmen)

ACADEMIA MODELO

de corte y confección, garantizo enseñar a cortar en un mes, alumnas de provincias 15 días. Vengan por mi estudio y se convencerán. Confecciones y moldes sobre medida.

ESTADO 363

¿CANOSOS?

EL ENEOL le teñirá las canas del negro al rubio. El único que da resultados en los cabellos claros.

Puede usted teñir sus canas sin miedo de cambiar de color del cabello, como ocurre con todas las otras tinturas.

SALONES DE APLICACION Y VENTA

Peluquería Loubat

SAN ANTONIO 206 — TELEFONO 676

EL TEA DANZANT DE AYER EN EL ASTUR HOTEL. — Con éxito se efectuó ayer tarde el tea danzant semanal que los propietarios del Astur Hotel ofrecen en honor de la sociedad porteña y viñamarina.

Los elegantes salones del establecimiento, se vieron concurridos por distinguidas y numerosas familias. que aprovecharon con entusiasmo los bailes más en boga, ejecutados por la orquesta de Ernesto Davagnino.

La alegría e interés de la fiesta se mantuvo en todo momento hasta cerca de las nueve de la noche.

ENFERMOS. — Se encuentra delicada de salud, la señorita Raquel Campusano Vergara.

—Restablecida se encuentra la señora Beatriz Martínez de Molina.

—Se encuentra enfermo, el señor Carlos Letelier E.

DON GUILLERMO JOHNSON CADIZ.— Acaba de fallecer en este puerto, víctima de una larga enfermedad, el respetable caballero señor don Guillermo Johnson Cádiz, vinculado a distinguidas familias de nuestra sociedad y de la capital.

Muere, a los 71 años de edad, después de una vida consagrada por entero al trabajo y a las prácticas del bien. Durante cincuenta años formó parte del Cuerpo de Bomberos de Valparaíso conquistándose, por su carácter bondadoso y por su entusiasmo con que se distinguió siempre, el aprecio y respeto generales entre sus compañeros. En esta institución llegó a ser miembro honorario.

En la guerra del Pacífico tomó parte activa, y era uno de los miembros más destacados de la Sociedad de Veteranos del 79.

También le cupo una hermosa actuación en el terremoto de 1906, actuación que le fué reconocida por el Jefe de la Plaza y por numerosas personalidades de nuestra sociedad.

La muerte del señor Johnson ha causado verdadero sentimiento en nuestros círculos comerciales y sociales, donde era muy apreciado.

Sus funerales se efectuarán hoy a las nueve de la mañana.

A ESTADOS UNIDOS.— Próximamente se dirigirán a los Estados Unidos, los señores Augusto Ferner y Alberto Moller Calé.

VERANEANTES.— Después de pasar la temporada de verano en Valparaíso, ha regresado a su residencia de la capital, el señor José D. Mac-Courtney y señora Elisa Kittsteiner de Mac-Courtney e hijitos Maureen, Patricia, Lilita y José.

VIAJEROS.— A Iquique se dirigió ayer el señor Augusto Gana Herrera que va en visita de inspección de las oficinas de Impuestos Internos de la Zona Norte.

EN EL GRAN HOTEL DE CONCON.—Se encuentran en el hotel de Concón, don Fernando Gándara Pastor y señora Angélica Casabal de Gándara Pastor.

NO DEBEIS
NI PODEIS
OLVIDAR ESTA
SU CASA
Seriedad y Reserva

Hemos recibido lo más hermoso y selecto en artículos de Alta Fantasía, para regalos. Estuches toilettes, en plata. Estatuas mármol, porcelana, ónix.

GRANDIOSO SURTIDO en Joyas finas DE 1ª CALIDAD IMPORTADAS

SE CONCEDEN CREDITOS

SANTIAGO
Casilla 4028
Tel: Central 4086

Mayólica Fantasía Cristales Baccarat. Juegos Loza Limoges, Rosenthal

Maison Frumkin

Proveedora de la Aristocracia

Mosqueto 441
entre
— Merced y Monjitas.—

Visítenos y ahorrará 50 por ciento. Concedemos crédito sin recargo en los precios.

Peletería "EUROPEA"

SANTO DOMINGO 1033.—DE PEDRO COHEN

AVISA A SU DISTINGUIDA CLIENTELA QUE DESDE

Mañana, Lunes 15

INAUGURA SU TEMPORADA DE INVIERNO CON UNA EXPOSICION DE MODELOS EN ABRIGOS, CAPAS, ECHARPES, ZORROS Y PIELES PARA ADORNOS, ETC., EN VISSON, KOLINSKI, PETIT GRIS, ASTRAKAN, HUDSON, TOPPO, NUTRIA AUSTRALIA, MURMELLE, ETC., ETC.

VISITENOS Y CONSULTE NUESTROS PRECIOS

NOTA: LA CASA NO TIENE SUCURSAL

Zibeline
Visson
Peletería Londres
Delicias 2284 — Teléfono 612
Petit Gris
Armiño Lustré
Garantiza Calidad y Confección
Kolensky
Modelos de Ultima Creación
Hudson
La Ultima Novedad en Pieles
la que más se asemeja al Visson:
"Petschanik".
Astrakan
Petit Gris Lustré Visson

DEL EXTRANJERO.— Procedente del Ecuador se encuentra en ésta acompañado de su esposa, el Dr. Roberto E. Cubillo.

EL ARTISTA FOTOGRAFO SEÑOR CARLOS LLAGUNO.— Después de una jira por las regiones del Sur, se encuentra de nuevo en la capital el señor Carlos Llaguno, artista fotógrafo, vastamente conocido en nuestra sociedad por los artísticos retratos que ha hecho de distinguidas señoras y niñas de nuestro gran mundo.

Desde mañana,, podrá atender como de costumbre a nuestra alta sociedad en su estudio de la calle San Antonio.

EN EL CLUB DE SEÑORAS.— Se avisa que sigue abierta la matrícula para las señoras y señoritas que deseen ingresar a las clases de inglés, francés, alemán, italiano, canto, piano, declamaciones en castellano, corte y confecciones, pintura decorativa, labores de mano, sombreros, bailes clásicos y cítara principiarán el 1.o de Abril próximo en el Club, pueden inscribirse en la administración.

Tienda Protección al Trabajo.- Sigue siendo muy visitada esta tienda que cuenta con toda clase de cosas para señoras y niños, y se encuentra allí objetos útiles para casa y campo.

MISA.— El Lunes 15 del actual 2.o aniversario de la muerte señor Samuel Ovalle Rodríguez, se oficiará una misa por el descanso de su alma en la Iglesia de San Vicente de Paul a las 9.30 A. M.

TEMPORADA DE OTOÑO.— Circula la siguiente invitación:

La Empresa del teatro Dieciocho, tiene el honor de invitar a Ud. y familia a la inauguración de su temporada de Otoño, que se efectuará con un espléndido programa de cine-concert, hoy a las, 6.30 P. M.

Consejos de la Comtesse Ivon

REGALOS.—

Cuando es necesario hacer un obsequio, se vacila ante los precios y muchas veces se sacrifica la calidad a la apariencia. Todo se salva visitando la **Maison Trumkin, Mosqueto 441,** junto con las mejores joyas persas, artículos de oro, plata, cristal mayolica, Baccará, loza de Limoge y Rosenthal, que vende a precio de importador y con pagos cómodos.

LECHE DE BELLEZA.—

En esta época de veraneo conviene sobre todo usar la **Leche de Belleza del Dr. Rodin,** que evita las quemaduras del aire de mar y las manchas. **Se vende en la Botica, Gamboa, Portal Mac-Clure esquina de Merced.** Su uso constante le dará un cutis hermosísimo.

Ya estamos a la entrada de Otoño y a juzgar por la crudeza del invierno en Europa será también de grandes fríos y por lo tanto es el momento de tomar todas las precauciones y de poveerse de ropa abrigada y confortable adecuada para la estación que se anuncia cruda y para ella bastará visitar. **La Tricoteuse, Agustinas 980,** donde encontrará las últimas creaciones en seda y lana.

Hay los más preciosos modelos en paletoes, casacas, chalecos, trajes para niños; recibe hechuras sobre medida.

LOS EJERCITOS DE ESTUDIANTES.—

Ya comienza el activo desfile de estudiantes, hombres y mujeres que acuden a matricularse y tomar nota de los artículos y textos que necesitan para dar comienzo a sus tareas escolares. En seguida, armados con sus listas invaden el comercio y empieza a hacer sus compras. Lo que mayores protestas han levantado este año es la enorme carestía de los uniformes esxigidos en cada liceo y con razón, porque cobran una exageración con respecto de lo que cuestan confeccionados en casa o donde una modista, siempre que se compren las telas especiales y reglamentarias en la **Galería de Novedades, calle Monjitas 879 y Vientiuno de Mayo 511.**

Ahí también encontrarán sombreros, medias, calcetines, pañuelos, etc., etc. como también toda clase de artículos para **labores de** mano, como esterillas, seda hilo para coser y bordar etc. **Aquí se** encuentra todo cuanto se desea, y a precios **que nadie puede igualar tratándose de artículos de la misma calidad.** Por eso el abrir este año la **sección para colegiales** ha tenido un verdadero **éxito** y desfilar, por ella ejércitos de estudiantes.

El embriagador perfume de frescas y fragantes flores, condensado en una pastilla

He aquí el JABON DE TOCADOR

DERMAL

¡OJO CON LOS OJOS!—

Una pequeña molestia, debilitamiento o cansancio a los ojos puede ser el principio de algo grave si no se atiende en el acto. Consulte gratuitamente al **Instituto Optico Rotter, Ahumada 268,** y podrá remediar su mal volviendo sus ojos al estado normal. No vacile, ni deje para mañana esta consulta.

RESFRIOS Y TOSES.—

Los bruscos cambios de temperatura que se soportan durante el veraneo y especialmente en los balnearios, hace que se desarrolle una epidemia de resfríos con su concierto de toses y estornudos. En tal caso debe usarse inmediatamente la **Guayacolina del Laboratorio Chile,** con la seguridad de que evitará las consecuencias, y aún curará las afecciones bronquiales que se hayan podido hacer crónicas. Su base es el tiocal.

NO CONFUNDIR.—

Cuando un negocio se ha logrado acreditar por su seriedad y la bondad de sus artículos, salen luego imitadores. Así ocurre con la famosa y conocida **Mantequillería Moderna,** fundada por **C. Mariotti,** en **Santo Domingo 979,** frente a la Bomba, que se hizo famosa con su exquisita mantequilla, la mejor de Santiago, por su sabor, frescura y precio, además ofrece los más ricos quesos importados y del país.

REGALOS.—

Siempre es un problema serio encontrar un regalo adecuado que sirva durante largos años de testimonio y recuerdo del obsequiante. Esto sólo se consigue con los plaquées **Chistofles, Dixon, Argentor,** célebres marcas francesas que están representadas en Santiago por la **Casa Delux,** del señor **Mauricio Gasman, Pasaje Matte 58,** hay servicios completos y piezas sueltas.

CUIDE SUS DIENTES.—

Las pequeñas causas producen grandes efectos y así ocurre precisamente con la dentadura, que cuando no se cuida atenta y prolijamente no sólo se sufre por las caries y la pérdida de los dientes, sino que se contraen graves enfermedades. Para precaverse y tener bellísima dentadura, use los **Polvos, elixir y pasta dentífrica** del **Laboratorio Chile,** cuya preparación se hace sobre las mejores fórmulas y con la mayor proligidad.

¡AL COLEGIO!

Se acabaron las vacaciones y sus encantos, ya sonó la campana que llama a los niños al colegio, a continuar las tareas estudiantiles para escalar las altas cumbres a que llegan los aplicados, inteligentes y morales. Antes de entrar es preciso hacer los preparativos necesarios y comprar las mil cosas indispensables para sus estudios y su equipo. Entre otras es preciso comprar guarda-polvos de brin, que le protejen sus ropas, aumentando su duración al mismo tiempo que se presenta más correcto. En la **Fábrica de Impermeables, calle Moneda 844,** hay
un surtido completo
clases y modelos de
polvos los que vende
que, desafían toda
Los padres y tutores
tar la exposición de
tes de hacer compra,
contrarán grandes
ticas.

COMTESS

NO MAS

La persona más
bonita al momento,
ravillosa Leche de Rosas
Crema de la Reina de
jo Líquido de Werck,
de Werck y los fragan
de la Reina de Hungría
Pedirlos a Daube y Cía
das las boticas de la

BOTERIA PEPA

SAN ANTONIO 53

REALIZA a precios irrisorios varios saldos de cal
dar cabida al nuevo surtido. Especialidad en botas
Gales y Chantilly.

No todas las cremas de toilette co a cualquier cutis indistintame

Por Charlotte Rouvier

Es lógico que así sea, porque acontece con el cutis lo que pasa con cualquiera otra parte del cuerpo humano. Hay para cada persona un índice eminentemente individual, y según el cual lo que es bueno para unos no da resultados para otros, y esto cuando no es totalmente contraproducente. Y, si a esto se agrega que muchas de las cremas ofrecidas en el país han sido preparadas sin tener en cuenta las especiales condiciones del clima local, se comprende cómo no resulten dichas cremas de benéficas consecuencias para aquellas mujeres asaz imprudentes que las han empleado sin antes haber reflexionado seriamente. Para remate, recuérdass que ninguna de estas cremas es mercolizada.

En cambio, la cera pura mercolizada, sencilla sustancia que se halla en toda farmacia o perfumería de una cierta categoría, tiene la inapreciable virtud de convenir a todos los cutis, pues su especial constitución hace que pueda ser-
vir para todo tipo
para los claros com
oscuros, para los
los gruesos, siendo
es especialmente
clima de los países
Todas las noches,
tarse, y después de
hay que hacer un
cara, cuello, descote,
nos, extendiendo una
de cera mercolizada,
del masaje, se deja
la noche, para ser
mañana siguiente con
agua tibia. Después de
tos días de este
constata que el cutis
teramente renovado,
mercolizada provoca
miento de la gastada
tícula exterior de
que el nuevo cutis
y lozano, que toda
debajo del viejo,
a la superficie con
pio de una epiderm
ven.

SOCIEDAD ANONIMA MARITIMA GONZALEZ SOFFIA y Cía

Por orden del señor Presidente se cita a los señores accionistas a Asamblea General para el Lunes 22 de Marzo, a las 2 1|2 de la tarde, en la oficina de la Compañía, para darles cuenta de la Memoria, Balance y resolver sobre la renuncia del Directorio.

Valparaíso, Marzo 11 de 1926.

El Gerente.

Necesito con urgencia

Señorita Dactilógrafa

quet posea correctamente el francés y

Mayordoma enérgica

para taller de acondicionamiento de perfumería, acostumbrada a organizar trabajo y vigilar operarias. Se prefiere de origen francés.

Se exigen buenas referencias y capacidad absoluta para desempeñar el puesto, siendo inútil ofrecerse sin tener estas cualidades.

Ofertas a

CASILLA 1168

M—14

SE ARRIENDA

una espaciosa casa en altos, pleno centro

MONJITAS 881

Esquina Plaza de Armas

M—15

MUEBLES

de todos estilos a precios bajísimos, vende

La Universal

CATEDRAL 1131

FRENTE AL CONGRESO

Damos facilidades en el pago. Entrega inmediata.

M—14

30 AÑOS DE EXITO CRECIENTE

PRUEBAN QUE EL

ACEITE ESPAÑOL "CANDADO"

es el mejor por su absoluta pureza y excelente sabor.

MERCERIA MATAS

PORTAL EDWARDS 2780

VILLA RECCO, APOQUINDO

Cura natural de las enfermedades. Desintoxicación del organismo, aire, sol, ejercicio. Disciplina alimenticia. Resultados rápidos y sorprendentes.

PIDANSE PROSPECTOS A CASILLA 3550

PARA SUS TRAJES DE SEDA

lana y algodón: los ternos de caballeros, de niños, uniformes, abrigos, sobretodos, blusas, pantalones blancos, etc., es inapreciable nuestro famoso desmanchado sin agua. No altera los colores ni la forma de la ropa.

Igualamos a la muestra el color que usted pida y teñimos en hermoso negro, ropa para luto. Precios bajos.

TINTORERIA "EL ARTE"

AGUSTINAS 851, FRENTE A SAN AGUSTIN, Y DELICIAS 2192 (PORTAL)

"Calidad Superior, Precio Infimo"

Estas cuatro palabras que componen el "LEMA" de esta Casa, será si pre fielmente cumplido por nosotros.

Al visitarnos, usted se convencerá de ello.

"LA POUPEE" Ahumada 146

EXTENSO SURTIDO EN: CORSES, FAJAS Y SOSTEN-SENOS

ROBES ET CHAPEAUX

MAISON GUALTIERI

Exposición Modelos de Invierno

ESTADO 357

EXPOSICION DE MODELO

EN

PIELES, TRAJES Y ABRIGO

Continúa nuestra exhibición diaria, del enorme surtido en

TRAJES Y PIELE

A MITAD DE PRECIO

- DE OTRAS CASAS SIMILARES

PELETERA "BLANCO ENCALADA"

DELICIAS ESQ. DIECIOCHO

Teléfono 4467

INFORMACIONES CABLEGRAFICAS DEL EXTERIOR

DE NUESTROS CORRESPONSALES ESPECIALES VIA EASTERN Y ALL AMERICA CABLES INC. Y DE "THE UNITED PRESS".—LOS ORIGINALES DE TODOS LOS CABLEGRAMAS QUE SE INSERTAN EN ESTA SECCION ESTAN A DISPOSICION DEL PUBLICO EN ESTA IMPRENTA

La Asamblea de la Liga deberá resolver el Martes el ingreso de Alemania

Herr Stresemann, en declaraciones entregadas a la prensa sobre la actitud de la delegación alemana, hace notar que Alemania ha solicitado urgentemente la designación de una comisión que considere todas las candidaturas.—Con el objeto de que M. Briand pueda permanecer en Ginebra ha sido postergada hasta el Jueves la sesión de la Cámara Francesa.—La cuestión de los asientos permanentes aún permanece insoluta y en caso de no llegarse a un acuerdo la Asamblea y el Consejo deberán encarar directamente el conflicto

Stresemann entrega una nota a la prensa

GINEGRA, 18.—El señor Stresemann ha dirigido a la prensa, la siguiente nota:

"No tiene objeto el negar las diferencias que existen entre Alemania y Polonia; pero sería un absurdo suponer que una vez que Alemania esté dentro de la Liga, tenga interés especial en rechazar siempre el ingreso de Polonia. Desde el Domingo, los miembros de la delegación alemana han venido solicitando urgentemente que se designe una comisión que estudie todas las candidaturas, y ella misma se ha prometido considerar seriamente toda la cuestión relativa al ensanche del Consejo.

"Herr Luther se halla enteramente dispuesto a prometer en su primer discurso ante la Asamblea, que Alemania está pronta a colaborar en la forma más sincera por el desarrollo de la Liga y tan pronto como sea admitida en el seno de ella, hará cuanto pueda porque todo el problema del aumento de miembros del Consejo sea resuelto en la Asamblea de Setiembre.

"Mientras tanto, los miembros de las comisiones ,tanto del Consejo como de la Liga, podrían tener listo el informe a fines de Julio, para tomar una decisión en Setiembre.

"Alemania se compromete a que cualesquiera que sean las naciones que pudiera elegir la Asamblea para miembros del Consejo, ella las aceptará inmediatamente, sin fijarse si al hacerlo está en mayoría o minoría."—(U. P.)

Stresemann conferencia con Briand

GINEBRA, 13. — Esta tarde Herr Stresemann se entrevistó con M. Briand, por espacio de dos horas.—(U. P.)

GINEBRA, 13. — Si hasta el momento en que se reuna el Consejo, no se ha hallado una solución a la crisis, y Alemania retira su solicitud, se discutirá la situación ante toda la Asamblea.

En el caso de que Alemania retire su solicitud de admisión a la Liga, los miembros del Consejo darán cuenta en la Asamblea del Martes, al mundo entero, de los esfuerzos que han hecho en pro de la conciliación.—(U. P.)

Cederá Uruguay su puesto en el Consejo a Polonia?

GINEBRA, 13. — Durante la conversación del señor Stresemann con el delegado uruguayo señor Guani, el perito alemán de la Secretaría de Estado, señor Conschetwert y el Cónsul general alemán en Ginebra, señor Ischmann fueron llamados con urgencia, con lo cual se difundió el rumor de que el Uruguay renunciaría a su asiento en el Consejo en favor de Polonia.—(U. P.)

Mr. Ramsay Mac Donald da a conocer su opinión

SOBRE LA SITUACION ACTUAL

LONDRES, 13.— Entrevistado el ex-Premier, Mr. Ramsay Mac Donald, sobre la situación actual de las negociaciones de Ginebra, dijo: "Sería hacer un flaco servicio a la Liga de las Naciones y a nuestros amigos del continente, si no les diéramos a conocer claramente la intranquilidad existente en la opinión pública de Inglaterra, por los acontecimientos que están desarrollándose en Ginebra, donde todos tratan de obtener gangas". "Sería una vergüenza— agregó— si la admisión de Alemania fuese conseguida mediante concesiones, que redundarían en desprestigio para el Consejo". —(U. P.)

El Consejo reunido en sesión secreta

GINEBRA, 13. — El Consejo de la Liga de las Naciones se reunió nuevamente en sesión secreta para buscar nuevas bases de solución.

Pesimismo de la prensa parisiense

PARIS, 13.— Las informaciones publicadas por los diarios de la tarde continúan demostrando el completo pesimismo observado en las informaciones de la mañana respecto de la situación en Ginebra. "Siguiendo aquí su costumbre —dice un diario—Alemania cometió ayer un grave error de psicología. Destruyó el débil movimiento hacia la paz y la reconciliación europea iniciado en Locarno." —(U. P.)

Stresemann conferencia con el delegado uruguayo

GINEBRA, 13. — Antes de la reunión extra-oficial celebrada por el Consejo de la Liga el señor Stresemann conversó con el señor Guani, lo cual hizo surgir la opinión de que el Uruguay podría abandonar su asiento en el Consejo para cederlo a Polonia. Estos rumores se produjeron después que quedó aparentemente descartada la posibilidad de que Bélgica o Suecia renunciaran a su asiento en favor de Polonia. —

Lo que piensa el Premier australiano

MELBOURNE, 13.—El Premier señor Bruce, comentando la situación actual en Ginebra, dijo: "Sería lamentable que algo viniera a perjudicar los acuerdos de Locarno, que parecían presagiar la iniciación de una nueva era."—(U. P.)

M. Briand no regresa a París

GINEBRA, 13. — M. Briand que primeramente se proponía dirigirse mañana a París, anunció hoy que no esperaba ni siquiera asistir a la reunión que celebrará el Martes el Parlamento en vista de que las actuales negociaciones de Ginebra exigen su permanencia continuada en ésta. (U. P.)

Hay esperanzas de que el conflicto sea solucionado satisfactoriamente

PARIS, 13. — Ha causado sorpresa la amenaza de derrumbe de los acuerdos de Locarno en Ginebra; pero un funcionario del Ministerio de Relaciones Exteriores manifiesta que aun persiste la esperanza de un arreglo y hace notar que sería lamentable que los acuerdos de Locarno fueran anulados debido a esta crisis.

Agrega que la concesión a Polonia de un asiento no permanente del Consejo no tiene gran importancia para Alemania; pero los señores Luther y Stresemann, impulsados por la prensa nacionalista no desean regresar sin el triunfo a su patria.

Sin embargo, M. Briand y Mr. Chamberlain ,quienes, según se informa, marchan en completo acuerdo, no desean tampoco regresar sin haber obtenido éxito en sus gestiones .Por lo tanto el funcionario en referencia cree que se llegará a un arreglo en las últimas horas del día de hoy (U. P.)

Alemania pagará una cuota igual a Francia

PARA CONTRIBUIR AL SOSTENIMIENTO DE LA LIGA

GINEBRA, 13.—La Comisión de Finanzas de la Asamblea de la Liga, a proposición del delegado brasileña, señor Barbosa Carneiro, fijó la cuota de Alemania para el sostenimiento de la Liga en [illegible] mil dólares, es decir igual a la de Francia.—(U. P.)

La asamblea extraordinaria ha celebrado dos sesiones en una semana

Lo curioso es que, convocada la Asamblea para ocuparse del ingreso de Alemania a la Liga, todavía no ha tratado el asunto que ha motivado su reunión.—La sesión de ayer fué dedicada a la oración fúnebre de M. León Bourgeois y a cuatro vaguedades sobre el futuro edificio de la Liga

(Correspondencia cablegráfica, especial para "La Nación")

GINEBRA, 13.— La Asamblea extraordinaria convocada para admitir a Alemania en la Liga de las Naciones, inaugurada el Lunes, celebró hoy su segunda sesión.

La celebración de dos sesiones en una misma semana constituye un verdadero récord y, lo má curioso del caso, es que todavía no se ha tratado de Alemania. La sesión de hoy fué consagrada á la oración fúnebre del que fué el primer delegado de Francia a la Liga, o sea de M. León Bourgeois, muerto en el interregno entre la última asamblea ordinaria de la Liga, de Setiembre del año pasado, y la actual. Esa oración estuvo a cargo del delegado colombiano señor Urrutia y, en seguida, la Asamblea se distrajo discutiendo cuatro vaguedades sobre el proyecto del nuevo edificio que se construirá para esa institución internacional, que carece todavía de un local apropiado para celebrar sus grandes concilios.

Los hombres de Estado, de quienes el mundo tenía el derecho de esperar que hicieran todo lo necesario para dar vida a los acuerdos de Locarno, con la entrada de Alemania a la Liga de las Naciones, sin que la incorporación de ese país al organismo ginebrino causara un escándalo como el que estamos presenciando en estos días, han perdido hoy un día más en discusiones, sin llegar a acuerdo alguno.

Los miembros del Consejo se reunieron en ésta para tomar conocimiento del fracaso de las gestiones que realizara ayer el delegado francés, M Briand, y parece que cuantas ideas luminosas se lanzaron en esa reunión para solucionar la crisis, cayeron en saco roto.

La delegación alemana descansó hoy, en el sentido de que ni su Canciller, Herr Luther, ni el Ministro de Relaciones Exteriores, Herr Stressemann, intervinieron para nada en las negociaciones.

Los alemanes hicieron conocer anoche que no podían apartarse de su conocida línea de conducta y hoy no fué cuestión de ellos, sino de los desacuerdos existentes entre los actuales miembros del Consejo respecto de la entrada del nuevo miembro, que sigue aguardando en la puerta.

Herr Stressemann en una entrevista colectiva concedida a un grupo de periodistas de todas nacionalidades, calificó la situación de "grotesca", pero a pesar de lo grotesco de la situación, todo el mundo permanece en Ginebra y nadie se atreve a marcharse.

M. Briand ha dicho ya que la sesión de la Cámara de Diputados francesa, convocada para el Martes con el objeto de que el nuevo Premier pudiera presentarse con su Gabinete, ha sido aplazada hasta el Jueves, lo que significa que el Premier francés no tiene tanta prisa para regresar a París como lo habíamos dado a entender ayer, pues, sabe perfectamente, lo mismo que sus demás colegas del Consejo, que si se marchase de Ginebra, sin que se hubiera procedido a la admisión de Alemania, su situación estaría en serio peligro.

En consecuencia, no hay más que admitir a Alemania, cueste lo que cueste. Que Polonia no entre ahora al Consejo, que España se vaya o que el Brasil se moleste, son todas estas cuestiones secundarias.

La Asamblea puede terminar con un desastre particular, que afeste a alguien, pero no puede terminar con un desastre general, como lo sería impedir la realización de la política de Locarno y la entrada en vigor de aquellos acuerdos que fueron considerados como la primera cosa práctica hecha en Europa después de la guerra, para garantizar la seguridad de una buena parte de este continente.

A última hora se habla de que el Martes se celebrará una sesión de la Asamblea, en la que se lanzará a la plaza pública los debates que, en estos días, se han ventilado en secreto.

De aquí al Martes se podría, sin embargo, llegar a un acuerdo más o menos digno que evite un escándalo más.

Este es el deseo predominante, en aras de la salud de la Liga de las Naciones y del prestigio de los hombres de Estado que participan en la actual controversia.— (Especial).

LA ACTITUD DE ALEMANIA CAUSA HONDA IMPRESION EN ESPAÑA

España no puede aceptar promesas.—Sólo en caso de que se le den plenas garantías convendría en un aplazamiento que considera innecesario

(De Rafael Morayta, especial para "La Nación")

MADRID, 13.—La actitud de intransigencia en que se ha mantenido una nación que parecía afecta a España y que está obligada por motivos de gratitud, oponiéndose a nuestra legítima aspiración y creando una grave situación en el seno de la Sociedad de las Naciones, sigue causando honda preocupación.

La actitud de España no ofrece ningún género de dudas y fué consignada en el órgano del Gobierno que declaró que si en el curso de la presente asamblea no se satisfacía su legítima aspiración, la delegación española abandonaría Ginebra.

La declaración hecha ayer por Yanguas en Ginebra coincide, naturalmente, con esta decisión. Su expresión de que "la actitud de España es muy conocida, pues la he repetido tantas veces" y que está fuera de los límites de la mesura diplomática y del lenguaje diplomático, significa que España no acepta el aplazamiento como tampoco someterse a una Comisión de Expertos, pues esto equivaldría a renunciar a los derechos que le corresponden.

La actitud de Alemania causó dolorosa sorpresa a la representación española, especialmente la presión realizada, siendo que aún no pertenece al Consejo de la Asamblea. Diríase que las entrevistas del delegado de Alemania con el de Suecia tuvieron como finalidad el que este último país se mantuviera en su negativa.

España no puede aceptar promesas análogas a las recibidas en el pasado y sólo si se le dieran plenas garantías consignando un verdadero compromiso se allanaría al aplazamiento que su representación considera innecesario.

Los grandes servicios que España ha prestado a la Sociedad de las Naciones la obligan a mantenerse en su actitud.

Ningún diario español justifica la actitud de Alemania. El último baluarte que tuvo en España la opinión germanófila fué "El Debate", durante la conflagración y después de la guerra ensalzó siempre a Alemania y hoy le dedica un áspero comentario.—(U. P.)

El compromiso con Polonia no hace variar la situación

BERLIN, 13.— La prensa alemana hace notar que el llamado compromiso de conceder a Polonia un asiento temporal en el Consejo de la Liga no hace variar la situación, pues que es la repetición de las proposiciones hechas antes de que fueran anunciadas las peticiones del Brasil y España. —(U. P.)

M. Briand no estará en París el Martes

PARIS, 13. — M. Briand telegrafió a M. Danielou, sub-secretario de la Presidencia del Consejo de Ministros, solicitando del Presidente M. Doumergue, de M. Herriot, Presidente del Senado, y de M. De Selves, Presidente de la Cámara de Diputados, el aplazamiento de la convocación del Parlamento hasta el Jueves, pues las negociaciones sobre la crisis de la Liga lo retendrán en Ginebra demasiado tiempo para poder presentarse a la Cámara el Martes.

Este paso de M. Briand es considerado como una posible indicación de que abriga esperanzas de llegar a un arreglo. (U. P.)

GINEBRA, 13. — No se han cumplido los temores y expectativas de que la Asamblea de la Liga pudiera imponer su autoridad sobre el Consejo al pedir se solucionara inmediatamente la crisis sobre la admisión de Alemania.

Durante la sesión que celebró la asamblea en la mañana la cuestión no fué mencionada.

Se consideró que la situación había mejorado cuando se anunció que el Consejo no sería convocado para adoptar hoy una decisión final; pero sus miembros se reunirán extraoficialmente esta tarde a la hora del té para discutir el sentimiento de la asamblea, que habiendo sido primeramente favorable al punto de vista alemán se inclina ahora más bien hacia la insinuación de los participantes en la Conferencia de Locarno sobre la creación de un nuevo puesto no permanente para el cual, según se presume, sería elegida Polonia.—(U. P.)

Declaraciones de Stresemann

GINEGRA, 13.—Herr Stresemann anunció a los miembros de la prensa que la delegación alemana había presentado a los participantes de la Conferencia de Locarno, una declaración estricta en la cual se revive la proposición de la Liga de establecer una Comisión que investigue lo relativo a la reorganización de la Liga, particularmente del Consejo. Insinúa en dicha declaración que la Comisión haga una investigación completa y presente su informe en Julio, antes de la sesión de Setiembre. Herr Stresemann dijo que estimaba que esa sería la única solución a las dificultades actuales.

Se ha interpretado esta declaración, como que Alemania acepta tácitamente la Comisión propuesta para otorgar temporalmente un asiento a Polonia.

Herr Stresemann declaró: "Es ridículo romper la política de paz europea inaugurada en Locarno, debido al asunto secundario de un puesto no permanente en el Consejo. Los asociados de Locarno deben unirse entre ellos y quien quiera que rompa los acuerdos pactados en dicha ciudad, llevará encima una pesada responsabilidad ante la historia contemporánea."

El señor Stresemann insistió en que era imposible decidir cuáles países se sentarán en el Consejo hasta que la Liga fije el máximum de asientos y determine las cantidades de asientos permanentes y no permanentes en el Consejo.

Declaró que era una acción grotesca la de invitar a Alemania a Ginebra, para que se uniera a la Liga, y en seguida mantenerla esperando por espacio de una semana, sin que nada ocurra, a excepción de las demandas presentadas a Alemania para que acepte diversas condiciones antes de ser miembro. Con indignación, Stresemann ha afirmado que la crisis se habría presentado aun sin que Alemania existiese, debido a divergencias dentro del Consejo. Agregó que la acusación de que Alemania había influenciado a Suecia, enorgullecía a Alemania, justificando el rechazo de la proposición de ayer, de crear en esta sesión un asiento extra en el Consejo, que la Asamblea posiblemente otorgaría a Polonia, lo cual, según el señor Stresemann, habría construído el derrumbe de toda la tesis alemana; sin embargo, reiteró que una vez que Alemania formara parte del Consejo, estaría dispuesta a considerar lo relativo al aumento del Consejo. —(U. P.)

LA ASAMBLEA SERA CONVOCADA EL MARTES

GINEBRA, 13.— Después de dos horas de reunión del Consejo se anunció que la Asamblea de la Liga sería convocada para el Martes para discutir la admisión de Alemania. —(U. P.)

RUSIA

El debilitamiento de China significa el de Rusia

MOSCU, 13. — Hablando Trotzky en la reunión en que se conmemoraba el aniversario de la muerte de Sun-Yat-Sen, declaró que el debilitamiento de China significaba el de Rusia, y que cada paso adelante dado por China, fortalecía la situación de la Unión de los Soviets.—(U. P.)

LAS FINANZAS NACIONALES

Las finanzas nacionales están en mal pie. Se gasta mucho más de lo que se produce, lo que significa sencillamente la bancarrota a corto plazo, si no se toman medidas enérgicas que vengan a equilibrar los presupuestos de la Nación. Como siempre, son los empleados públicos los que pagarán el pato de la boda. Cierto es que se hace necesario suprimir empleos y empleados inútiles, pero cuando se trate de reducción de sueldos, hay que obrar con mucha cautela para no incurrir en odiosas arbitrariedades. Si actualmente un empleado tiene formado su hogar sobre cierta base de comodidad, no es posible que mañana, sin culpa alguna de su parte, lo pongan a ración de hambre. Sería lo mismo que si una persona acostumbrada a fumar bueno, Abdulla por ejemplo, la autoridad lo obligara a consumir un cigarrillo de mala calidad. La injusticia sería irritante porque para usar Abdulla se necesita educación, señorío y gustos finos, y tales condiciones rechazan el cigarrillo ordinario. Abdulla fabricado con tabaco y papel de primera clase es por excelencia el cigarrillo de la aristocracia.

"El Debate" de Madrid censura la actitud de Alemania

MADRID, 13. — "El Debate", frente a la actitud de Alemania en Ginebra, haciéndose participe de la opinión unánime de toda la prensa de Madrid, a la cual suma hoy su protesta, dice que la actitud de Alemania es inexplicable y hace pensar que la lección recibida en la última guerra nada le ha enseñado.

El desastre sufrido por Alemania fué debido a su falta de políticos y diplomáticos, no acreditándose ahora como más sagaz.

Más adelante, el citado diario hace notar que Alemania actualmente es enemiga de Rusia. No reconciliada totalmente aun con Francia, acaba de sufrir un choque con Italia, ocasionado por las medidas adoptadas por el Gobierno italiano en el Tirol. En la hora presente se disgusta con España, en las negociaciones de Ginebra, igual que con el Brasil, creándose un ambiente hóstil en toda América.

España tenía el derecho de esperar otra cosa de parte de Alemania. Las palabras de Stresemann son frases sin valor ante la realidad de los hechos.

Termina diciendo que la opinión pública juzga severamente a Alemania en estos momentos. (U. P.)

España define su actitud

GINEBRA, 13. — En los círculos de la Liga se tiene entendido que España puso en conocimiento de los miembros del Consejo que su amenaza de retirarse de la Liga se haría efectiva únicamente en el caso de que su petición sobre un asiento en el Consejo fuera "definitivamente" rechazada, es decir, si no se obtuviera la unanimidad en la votación correspondiente. (U. P.)

EL CONFLICTO DE LOS ASIENTOS PERMANENTES DEL CONSEJO

Se proyecta presentar a la asamblea el informe de Mr. Chamberlain.—Posibilidad de un cambio total de los países que ocupan puestos no permanentes

(De Henry Wood, especial para "La Nación")

GINEBRA, 13.—La decisión adoptada por el Consejo de la Liga convocando a la Asamblea para el Martes con el objeto de admitir a Alemania como miembro permanente del Consejo y sin tener en cuenta si la crisis del Consejo consigue solucionarse, mientras tanto, significa que los participantes a las negociaciones de Locarno han llegado al límite de su política conciliatoria y ahora están dispuestos a emplear medios más enérgicos.

Se tiene proyectado que la Asamblea adopte el informe presentado por Chamberlain ante la primera comisión y aprobado unánimemente por la misma. Este informe recomienda que se admita a Alemania a la Liga de las Naciones; inmediatamente después se efectuará una reunión para crear un puesto permanente en el Consejo destinado a Alemania, deseándose, sin que haya seguridad para ello, que se consiga la unanimidad necesaria; si no se consigue y Alemania se retira de la Liga, el Consejo se presentará entonces ante la Asamblea para demostrar que la culpa ha sido de Alemania y no del Consejo.

Las conversaciones realizadas durante toda la tarde para llegar a un acuerdo se han basado en la posibilidad de que todos los miembros no permanentes del Consejo con la excepción de España y Brasil presenten su renuncia, presentándose entonces ante la asamblea que debería elegir los nuevos miembros del Consejo. Se considera que Polonia conseguiría reemplazar a Bélgica y Serbia a Checoeslovaquia, alguno de los países escandinavos reemplazaría a Suecia y posiblemente Chile al Uruguay.

Este procedimiento solucionaría la dificultad con respecto a Polonia mientras que las candidaturas de Brasil y España para un sitio permanente en el Consejo serían entregadas al estudio de una comisión.

Esta solución sería posible sin mayores sacrificios debido a la decisión tomada por la Asamblea el año pasado de que todos los actuales miembros no permanentes del Consejo deberían abandonar su cargo en Setiembre y que entonces se iniciaría el sistema rotativo.

Por esta razón los que abandonen ahora sus puestos sólo adelantarán algunos meses su salida del Consejo.—(HENRY WOOD).

NO TITUBEE... COMPRE UN
AUTO - PIANO
CON FACILIDADES DE PAGO, A
DAVID RAIER. - Casilla 567-
Agente autorizado de Grimm & Kern

Para Usos Domésticos

Hay infinidad de Artefactos Eléctricos que en el hogar son indispensables y que nosotros ofrecemos a muy buenos precios.

Teteras
Anafes
Cacerolas
Tostadores
Calentadores de Inmersión
Planchas de todos tamaños
Molinillos pequeños para café, etc.

Depto. de Electricidad de
MORRISON & Co., Santiago

REPUBLICA DEL ECUADOR
20
20
CENTAVOS

ESTAMPILLAS
PARA COLECCION
COMPRA Y VENTA
Solicite catálogo grátis
Marcos Rachitoff
Filatelista
1040 — Agustinas — 1040
SANTIAGO
M—14

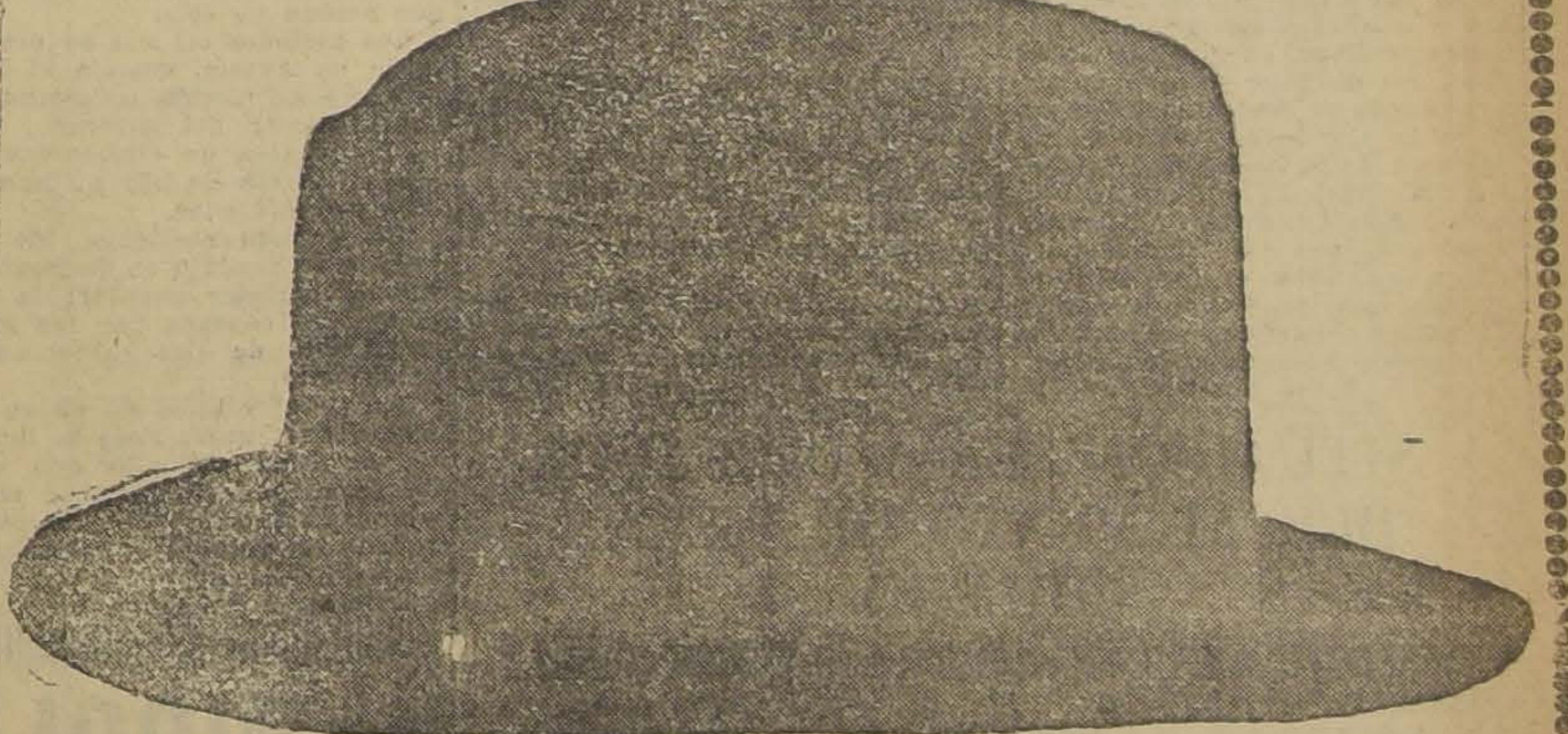

LAS MARCAS MAS FAMOSAS EN CALAÑESES
LAS TIENE LA SOMBRERERIA
"CAPELLARO"
— ESTADO 230 —
Depositario de: Borsalino, Fratelli Verona Fraenkel

INFORMACIONES CABLEGRAFICAS DEL EXTERIOR

DE NUESTROS CORRESPONSALES ESPECIALES, VIA EASTERN Y ALL AMERICA CABLES INC. DE "THE UNITED PRESS".—LOS ORIGINALES DE TODOS LOS CABLEGRAMAS QUE INSERTAMOS EN ESTA SECCION ESTAN A DISPOSICION DEL PUBLICO EN ESTA IMPRENTA

EL "BELVEDERE" PREOCUPA INTENSAMENTE A LAS AUTORIDADES DE BUENOS AIRES

Los quinientos inmigrantes llegados al puerto son rigurosamente aislados para impedir la propagación de la enfermedad

BUENOS AIRES, 13.— Se comenta agriamente el viaje del "Belvedere" el que se califica de fatal. Las autoridades del Departamento de Higiene han dispuesto un riguroso aislamiento de los quinientos inmigrantes, en su mayoría polacos y rumanos, los que se alojan junto con sus equipajes en un departamento especial del Hotel de Inmigrantes. Los médicos ejercen una estricta y constante vigilancia y esta mañana sacaron cinco enfermos gravísimos de neumonía cuyas madres trataron de ocultarlos de las autoridades, ignorando el enorme peligro que tal acto encerraba, además se enviaron veinte personas más a los hospitales con síntimos de sarampión. Los médicos luchan contra la ignorancia de los inmigrantes que tratan de ocultar a los atacados. La dirección del Hospital Muniz donde han sido enviados la mayoría de los enfermos, ha declarado que el lamentable estado de higiene de los inmigrantes ha favorecido el desarrollo de la epidemia. Las autoridades de inmigración han declarado que el "Belvedere" ha traído enfermos muy amenudo. En un viaje trajo veinte atacados de tracoma, por lo cual se le aplicó la más fuerte multa que se ha pagado hasta ahora. En una entrevista a los pasajeros obtenida por "La Crítica", declararon que el número de niños muertos pasa de 70. Solamente los que desembarcaron en Río de Janeiro habían perdido 53 criaturas. Una sola familia perdió cinco hijos y en el viaje de Río de Janeiro a Buenos Aires se arrojaron al mar dos y tres cadáveres diariamente. —

ALAN COBHAM HA COMPLETADO SU RAID AEREO

LONDRES — CIUDAD DEL CABO — LONDRES

LONDRES, 13. — El aviador Alan Cobhan llegó a esta ciudad procedente de Lyon, con lo cual ha completado el vuelo de 16.000 millas ida y vuelta a Ciudad del Cabo.

Seis aeroplanos que conducían a la esposa del aviador y a algunos oficiales lo escoltaron desde Lympne hasta Londres. A su llegada a la capital fué ovacionado. (U. P).

GRAN BRETAÑA

Amundsen proyecta partir en Mayo

SOUTHAMPTON, 13. — El explorador Amundsen, al llegar procedente de Nueva York manifestó a los corresponsales de la prensa que era inexacto que se propusiera competir con la expedición de Wilkins. Proyecta partir en el mes de Mayo si las condiciones atmosféricas son favorables. Agregó que las probabilidades de obtener éxito en esta expedición a las regiones polares eran un 40 o|o mayores que en la expedición del año pasado. El interés del raid es puramente geográfico. Amundsen se propone explorar un millón de millas cuadradas de territorio deconocido en la misma forma en que se aventuró Colón.—(U. P.

ESPAÑA

La suscrición pro tripulantes del "Plus Ultra

MADRID, 13. — La suscripción del "A. B. C." en favor de los aviadores que efectuaron el raid a Buenos Aires asciende a 566.376 pesetas. (U. P.)

París-Zaragoza-Tánger-Dakar

ZARAGOZA, 13. — Se ha constituído una comisión para estudiar el proyecto de línea aérea París-Zaragoza-Tanger-Dakar.

A iniciativa del Aero Club de Pau, Francia, ha puesto a disposición de los organizadores del proyecto, el aeródromo militar de Valdespartera(U. P.)

No hay posibilidad de crisis ministerial en la República Argentina

La inversión de los fondos para adquisición de armamentos, autorizados por ley secreta, habría provocado un conflicto entre los Ministros de Hacienda y de Guerra.—¿Deben invertirse los 100.000,000 de pesos oro de acuerdo con la ley de contabilidad, o puede disponer de ellos el Ministerio de Guerra, sin que intervenga el de Hacienda?

(Correspondencia cablegráfica de Luis M. Alvarez, especial para "La Nación")

BUENOS AIRES 13.—Han recrudecido las insistentes versiones que circularon ayer sobre la posibilidad de una crisis ministerial, presentándose ahora el asunto bajo un nuevo aspecto, según el cual habrían surgido dificultades entre los Ministros de Hacienda, doctor Molina, y de Guerra general Justo, respecto de la aplicación de la ley secreta que autorizó la inversión de cien millones de pesos oro en la adquisición de armamentos, dificultades que habrían sido producidas por la firme actitud del doctor Molina.

Hemos recurrido a otras fuentes de informaciones, y coordinando datos más o menos concretos con las versiones que circulan desde hace algún tiempo, hemos llegado a las siguientes conclusiones: el Ministro de Guerra entendería que la aplicación de la ley secreta sobre armamentos, compete únicamente al Departamento de su cargo, bajo todos sus aspectos, tanto en lo que se refiere a los contratos previos de adquisición como al pago de los elementos que se contratan, entendiendo que para este último, es suficiente sanción los decretos suscritos por el Presidente de la República, y refrendados por el titular de la cartera de Guerra.

Según se desprende de las informaciones recogidas en las esferas militares, los decretos pendientes que han motivado la cuestión planteada son dos, por un valor total de 10.500,000 pesos oro, existiendo, además, otros que se tramitan y que son por sumas de importancia.

De acuerdo siempre, con lo que dicen nuestros informantes, esos decretos, que suscitaron resistencias, han sido sometidos al juicio del Primer Magistrado.

El Ministro de Hacienda, por su parte, estimaría que las adquisiciones militares deben hacerse solamente sobre la base de los excedentes del presupuesto y de acuerdo con la situación financiera general.

En los círculos militares no se oculta que el titular de la cartera de Guerra abriga el firme propósito de invertir en los años 1926, 1927 y 1928 la totalidad de los fondos asignados por la ley secreta, a la adquisición de armamentos.

Del total de los 100.000,000 de pesos oro se habrían invertido solamente, hasta ahora, dos o tres millones, o posiblemente algo más, de modo que quedaría un saldo de más de 200.000,000 de pesos papel para invertirse según lo determina la ley.

De todas las informaciones recogidas en los círculos que se hallan enterados del asunto, se puede llegar a las siguientes conclusiones:

El Ministro de Hacienda ha planteado al Presidente de la República una cuestión de orden administrativo, cual es la inversión de fondos, sobre la base estricta de las disposiciones de la ley de contabilidad.

El Ministro de la Guerra, por su parte, desea que el Departamento de su cargo maneje los fondos sin intervención de los demás ministerios en general y del de Hacienda en particular.

Se cree en una solución favorable de las dificultades pendientes; pero se asegura también que el doctor Molina estaría dispuesto a hacer cuestión de cartera si no se aceptase su criterio de que la inversión de fondos se haga con sujeción a la ley orgánica referente al manejo de los fondos públicos y se eviten las emisiones, en gran escala, como se pretende, de títulos destinados exclusivamente a la adquisición de material bélico.

La próxima semana será de grandes novedades.—(Alvarez).

LA SEMANA COMERCIAL NEOY KINA

En la Bolsa de Valores hubo ayer una ción.—Se espera que Estados Unid rán siendo los prestamistas del mundo

NUEVA YORK, 13.— La bolsa de valores después del constante y virtualmente no interrumpido restablecimiento que se inició después de la crisis del 3 de Marzo, experimentó en el día de hoy una brusca reacción.

Una baja general fué experimentada por los valores ferroviarios, valores metalúrgicos y motores. Por ejemplo, las acciones de la General Electric cerraron a 318 en comparación con la cotización de 328 a que cerraron el Viernes.

En los círculos financieros no se experimenta ninguna intranquilidad por la baja de hoy, considerándola como consecuencia lógica de la reacción demasiado rápida experimentada por los valores después de la baja de los primeros días de Marzo.

Mientras tanto las condiciones generales de los negocios en todo el país dan muestras de disminuir algo, pero aparentemente ello no se debe en forma alguna a los recientes movimientos habidos en la Bolsa.

La estructura general de los negocios se basa principalmente sobre dos factores, las construcciones y la manufactura de automóviles, y ambas continún sus negocios sin variación.

Se calcula que los contratos para construcciones efectuados durante los primeros cinco días de Marzo suman alrededor de 18 millones de dólares, lo que supera el promedio diario establecido en Febrero y se acerca más de las cifras de Enero.

Se considera que el aspecto y las perspectivas de los negocios de construcciones son bastante favorables para la estación. Por otra parte algunas personas se muestran algo pesimistas con respecto a las posibilidades que se presentan a la industria del automóvil ante la gran acumulación de coches de segunda mano, pero los industriales mismo parecen no preocuparse mayormente por ello.

La industria metalúrgica ha mantenido su producción en forma notable; el prome
es de 156,000 tonela
de trabajo, lo que re
notable producción
millones de toneladas
tanto la demanda no
los depósitos no tien
stock necesario para
a los pedidos pendien

En el mercado
pronostica que la ola
titos alemanes ha term
se espera que los Esta
continuarán desempeñ
de prestamistas al ext
tre los posibles futu
tes de créditos, se enc
gica, Francia, Polonia
rica, estos son los
nombran pero se cons
bién posible que Espa
Hungría y Grecia tam
sobre el mercado algu
titos moderados duran
curso.

Ha circulado el ru
entre lo sempréstitos
nos se incluye la po
que el Estado de Sao
uno de 15.000,000 y C
de 45 millones, tambi
te de que New York
teresado en obtener la
bonos de los ferrocarr
por valor de 30 millon

Los periodistas que
finanzas mencionan
préstitos más bien co
do la corriente general
turos negocios del mer
nero, considerándolos

QUINTIN ROMERO AL CAMPEON DE

SANTIAGO ESPAR
FUE DESCALIFIC
QUINTO ROU

HABANA, 14. — Qu
mero venció al camp
ba, Santiago Espar
pelea era a 12 roun
descalificado al qui
el campeón cubano,
(U. P.).

El giro definitivo de la gestión plebiscitaria que pasa por el octavo período critico sería determinado en la sesión de hoy

TODAS LAS CONGETURAS QUE SE HACEN EN ARICA, GIRAN SOBRE EL RESULTADO DE ESTA REUNION DE LA COMISION PLEBISCITARIA. — SE ESTIMA QUE EL GENERAL LASSITER PROPONDRA UN APLAZAMIENTO TEMPORAL

EN LA INICIACION DE LAS INSCRIPCIONES.—LA FALTA DE INSTRUCCIONES AL DELEGADO CHILENO, PROVOCO EL APLAZAMIENTO DE ESTA REUNION.— HOY HABRA UNA ASAMBLEA DE CHILENOS PARA PEDIR EL RECHAZO DE ESTE APLAZAMIENTO

(DE NUESTROS CORRESPONSALES Y ENVIADOS ESPECIALES, POR CABLE

Se postergó para las 10 A. M. la sesión de la Comisión Plebiscitaria

ARICA, 13. — (Flash). — La reunión de la Comisión Plebiscitaria fué postergada hasta las 12 del día.

De la conversación del señor Claro con el general Lassiter dependerá la reunión de hoy

ARICA, 13. — (Especial). — La mañana de hoy ha sido de verdadera sorpresa.

A las 10 A. M. habían llegado todas las Delegaciones, menos la chilena, la que en todo momento ha sido muy exacta.

Temiendo que algo extraordinario pudiera ocurrir, me trasladé inmediatamente a casa del Delegado chileno, señor Claro Lastarria, a quien encontré conferenciando con los señores Claro Salas y Larraín Claro.

De mis informaciones se desprende que esta mañana a las 9 sin pedirlo la Delegación chilena, se recibió un aviso del General Lassiter, en que daba a conocer que la reunión se postergaba hasta las 12 meridiano.

Interrogado directamente uno de los miembros de la Delegación, dijo que la sesión de las 12, dependía de la conversación que en estos momentos iba a celebrar el Delegado chileno señor Claro Lastarria con alguien. Acto seguido el señor Claro Lastarria se dirigía al Cuartel General Velásquez, encerrándose con el General Lassiter hasta este momento.

No se han dado a conocer las razones de la postergación de la sesión de la Comisión Plebiscitaria

ARICA, 13. — (Flash). — La reunión de la Comisión Plebiscitaria proyectada para las 10 de la mañana, fué aplazada por razones que no se han dado a la publicidad.

Los delegados peruanos y americanos se encontraban en el Cuartel del Regimiento General Velásquez a la hora fijada para la sesión; pero el comisionado chileno, señor Claro Lastarria, sólo llegó a las 10.30, hora en que celebró una conferencia privada con el General Lassiter, como resultado de la cual se decidió que en el caso de reunirse la Comisión, lo haría más tarde.

Se tiene entendido que el señor Claro Lastarria ha presentado al General Lassiter alguna comunicación.

La Comisión Plebiscitaria se reunirá a las 9.30 A. M.

ARICA, 13. — (Especial). — Mañana a las 9.30 A. M. sesionará la Comisión Plebiscitaria, y se cree seguro que durante ella se acordará una prórroga de alguna naturaleza, la que no será aceptada por Chile, aunque ésta sea limitada y corta.

El Delegado chileno, señor Claro Lastarria, está listo para asistir a esta reunión y tiene en su poder amplias y completas instrucciones del Gobierno.

Se teme que en el caso de que los americanos se empeñen en postergar las inscripciones, las negociaciones plebiscitarias sufran un serio quebranto.

Se cree que los americanos harán una contra proposición

ARICA, 13. — (Especial). — Los delegados americanos y chilenos guardan reservas sobre las criticas gestiones que se están realizando en estos momentos.

Se estima que el movimiento de los chilenos ha estado destinado a evitar la posibilidad de que la Comisión Plebiscitaria aprobara el aplazamiento de las inscripciones.

Se supone que los americanos proyectan una contra-proposición a la petición peruana de aplazamiento indefinido de las inscripciones.

Se cree que el general Lassiter propicia un aplazamiento temporal

ARICA, 13. — (Especial). — Ha sido imposible conocer los términos de la proposición hecha en la mañana de hoy por el General Lassiter al Delegado chileno, señor Claro Lastarria.

Sin embargo, se cree seguro que los americanos rechazan la moción peruana.

También se estima que la proposición del General Lassiter, es de carácter temporal y está destinada a discutir con tranquilidad el fondo del problema de la postergación.

La falta de instrucciones al delegado chileno

HIZO QUE SE SUSPENDIERA LA SESION DE LA TARDE DE AYER

ARICA 13. — (Especial). — La reunión de la Comisión Plebiscitaria proyectada para las 3 de la tarde, no se llevó a efecto, pues el señor Claro Lastarria no había recibido aún comunicaciones de Santiago.

Los funcionarios americanos dicen que probablemente la sesión se efectuará esta noche; pero esto no es seguro.

Se considera que la situación está ahora concentrada en Santiago, en donde, según se presume, el Gobierno está estudiando las proposiciones americanas.

De fuente autorizada se dice que en los círculos americanos se reconoce que la situación es "extremadamente difícil"; pero se cree que aún hay esperanzas de solución.

Una reunión de chilenos para pedir el rechazo de todo aplazamiento

ARICA 13. — (Especial). — La Asociación Hijos de Tacna y Arica y el Comité Cívico, repartieron carteles hoy en las calles de Arica, en los cuales se dice que el Comisionado ha presentado una moción solicitando el aplazamiento de las inscripciones, por cuya razón la Asociación cita a los ariqueños a reunión general para mañana, a las 3 de la tarde, para protestar contra el aplazamiento y pedir al Presidente de la República "el enérgico rechazo de cualquiera postergación que quiera imprimirse por los peruanos a la gestión plebiscitaria".

Un desfile de nativos chilenos

ARICA 13. — (Especial). — Los nativos chilenos efectuaron un desfile en la tarde de hoy.

Regreso del ex-presidente de la Asociación de Nativos

ARICA 13. — (Especial). — El señor Alvaro Oliva, ex-Presidente de la Asociación Hijos de Tacna y Arica, regresó hoy de Iquique.

La delegación peru nifiesta satisfech situación

ARICA 13. — (E
La Delegación perua
esta mañana al cuart
miento General Velás
pera de la reunión que
Plebiscitaria debía ce
10 A. M., la que no
efecto. El aplazami
dujo a causa de la con
lebrada entre el señor
tarria y el General La
cual el General info
misionado chileno sob
de vista americano re
moción peruana sob
miento indefinido del

Los peruanos re
"Rimac" a mediodía
taron que probablem
misión sesionaría esta
hacían comentarios
tuación; pero las indi
perficiales permitían
estaban satisfechos de
llo de los acontecimie

LA SOLUCION DE LAS GRAVES DIFICULTADES DEMANDARA LA INTERVENCION DE LAS CANCILLERIAS

ARICA, 13. — (Especial). — La situación, hoy en la tarde, era dramática. Los funcionarios plebiscitarios se manifestaban intrigados acerca de los probables acontecimientos que van a desarrollarse.

Estando ya promulgado en toda la provincia el anuncio de que las inscripciones comenzarán el Lunes, y establecidas las Juntas Inscriptoras en sus sitios correspondientes, parece que es materialmente imposible resolver, en el plazo de 36 horas, las dificultades que en este momento se presentan en el seno de la Comisión Plebiscitaria.

A las 6 de la tarde, el Presidente de la Comisión aún no ha llamado a ésta a sesionar. El Corresponsal cree que el Comisionado chileno no tiene el propósito de solicitar que se llame a sesión, aún cuando asistiría, en caso de ser convocada la Comisión por el Presidente de la Comisión Plebiscitaria.

Las respuestas que ha obtenido el Corresponsal a las preguntas hechas sobre la hipótesis de lo que pudiera ocurrir, indican que los chilenos votarían en contra de cualquiera moción destinada a postergar la iniciación del registro, o sea, echarían sobre las Delegaciones Norteamericana y Peruana, la responsabilidad de ordenar la postergación, si es que así lo desean.

Los chilenos, además, han ordenado ya al personal chileno de todas las Juntas Inscriptoras, que se hallen listos para iniciar el Lunes sus labores, y los candidatos a votantes están esperando para presentar sus solicitudes.

Las circunstancias indican que la situación que se avecina no es posible de solucionar en ésta, y demandará la intervención de las Cancillerías. — (U. P.).

LA SITUACION SERIA DESFAVORABLE AL PUNTO DE VISTA CHILENO

RESPECTO A LA INICIACION DE LAS INSCRIPCIONES

ARICA 13. — (Especial). — El largo desarrollo de la crisis de la situación plebiscitaria se precipitó hoy cuando el General Lassiter, en las primeras horas de la mañana, antes de la hora fijada para la sesión de la Comisión, informó al señor Claro Lastarria del punto de vista americano y de las proposiciones que la Delegación americana haría en respuesta al pedido de aplazamiento indefinido del plebiscito formulado por el Perú hace una semana. Esta conferencia entre el Presidente de la Comisión y el Delegado chileno ha sido motivada probablemente por las comunicaciones recibidas de Washington durante la noche.

No se puede determinar cuáles son los propósitos de la Delegación americana; pero se ha producido inmediatamente un envío de comunicaciones a Santiago y el aplazamiento de la sesión de la [illegible]

En consecuencia, parece que, por lo menos parcialmente, la situación es desfavorable al punto de vista chileno referente a la iniciación de las inscripciones el 15 del presente, sin nuevas condiciones, conforme a lo acordado.

En efecto, el desarrollo de los acontecimientos indica que la moción peruana presentada en la última sesión de la Comisión, motivó un cuidadoso examen de toda la situación plebiscitaria, tanto por la Delegación americana que se encuentra en ésta como por los funcionarios de Washington. Este examen tendrá como probable resultado la presentación de proposiciones que abarcarán toda la situación plebiscitaria en general.

El corresponsal informó ayer que se afirmaba extraoficialmente que la Delegación americana estudiaba el aplazamiento temporal de las inscripciones mientras eran consideradas las nuevas pro-

¿SOBREVIVIRA LA GESTION PLEBISCITARIA AL OCTAVO PERIODO CRITICO?

ES LA PREGUNTA QUE SE HACE EN TODOS LOS CIRCULOS DE ARICA

ARICA, 13.— (Especial).— En los clubs, cafees, vapores surtos y en general se comenta y se hacen conjeturas sobre si la situación plebiscitaria tiene todavía resistencia suficiente para sobrevivir a la presente crisis la que marca el octavo período de tensión, desde que se reunió la Comisión Plebiscitaria en Agosto del año pasado.

Los meses trascurridos han puesto a dura prueba la resistencia, tanto como la habilidad y discreción de todos los funcionarios que actúan en ésta.

Los períodos críticos se presentaron en Agosto, cuando el Perú presentó su moción solicitando la neutralización del territorio, punto de partida de diferencias que aún en el día de hoy no han podido ser allanadas.

El segundo momento de alta tensión se produjo en Setiembre y fué de carácter popular; la irritación fué causada por las investigaciones de los observadores americanos.

En Octubre hubo un nuevo momento de tirantez ante la moción de Pershing pidiendo que Chile dé garantías e iniciándose entonces el gran debate de carácter jurídico. En octubre se presentó la nota de don Agustín Edwards, rehusándose a participar en las actividades plebiscitarias y aceptar la demora en la proclamación de la ley electoral.

En Diciembre hubo período crítico provocado por la determinación de las fechas por el General Pershing, siendo esto causa de que Chile apele ante el Arbitro.

En Enero los incidentes de Tacna provocaron otra nota aguda a la situación ya de por sí tirante; y finalmente en Febrero la situación tuvo carácter intenso con referencia a los términos de la ley electoral, las diferencias fueron eleminadas gradualmente, pero sólo después de haberse apelado ante el Arbitro por ambas partes.

Como cada crisis ha sido seguida siempre por un período de relativa tranquilidad, las personas que siguen el desarrollo del plebiscito se preguntan si la situación planteada en la actualidad no es una nueva etapa "de crisis", o si en realidad marca un momento definitivo en la situación entera.

Al tomarse en consideración los acontecimientos de Arica hay que hacer la parte correspondiente al cansancio inevitable de todas las personas vinculadas a la gestión, lo que inevitablemente tiene su reacción más o menos grande sobre los funcionarios, que han trabajado sin descanso durante muchos meses.

EL PROBLEMA DE LAS GARAN ES EL PUNTO PRINCIPAL D LA DISPUTA

ARICA, 13. — (Especial).—Como se ha dicho, se ha citado a reunión a los miembros de la Comisión Plebiscitaria, para mañana Domingo a las 9.30 A. M. Se atribuye el hecho de que la sesión no se haya verificado hoy, a que están pendientes las contestaciones a las comunicaciones de los miembros de la Comisión con sus respectivos Gobiernos.

La situación en ésta es indefinida, aún cuando continúa crítica. El interés local gira alrededor de si será postergada la iniciación del registro y de la objeción chilena a este respecto; pero esto no constituye, por cierto, sino un sólo aspecto del otro asunto de mayores proporciones; el de las condiciones de la provincia, sobre las cuales se debatió en la Comisión Plebiscitaria, antes de presentar el señor Freyre su moción solicitando la postergación indefinida.

Los términos exactos en que se halla concebida la moción del señor Freyre, no han sido divulgados; pero está claro que se basa en la convicción de los peruanos, de que las condiciones materiales reinantes en la provincia, son excesivamente desfavorables para el Perú.

Durante largos meses de negociaciones e investigaciones efectuadas en ésta por los norteamericanos, nunca se ha dado a conocer públicamente los resultados de ellas, a excepción del preámbulo de la moción Pershing sobre fechas, aprobada el 9 de Diciembre. Desde entonces, los observadores e investigadores norteamericanos han estado regular y ordinariamente indagando acerca de las reclamaciones presentadas por el público, las que han recibido casi día a día. Sobre la base de estas informaciones, los norteamericanos aparentemente han formulado un juicio

las proposiciones hechas
y cuya naturaleza no ha
velada; pero que es obvi
tenido efecto inmedia
ciendo la situación que
los círculos se conside
francamente la más difí
las que se han presen
hoy. A menos que cable
gados esta noche de las
capitales, y la reunión d
Domingo temprano, pro
acuerdo sobre la base d
ciones que por ahora
preverse, la situación e
que asuma rápidamen
pectos: 1.o, una compl
gal surgida de la pos
no postergación del regis
todo caso sería seguida
vo esfuerzo para modifi
rialmente las condic
provincia; y 2.o, los as
líticos que ahora se está
cando rápidamente, y
reacción en la població
vincia, que aún no apre
plegidad de la situació
to en los planes de la c
ésta, tanto sobre chilenos
ruanos, y la reacción
producirse en Lima,
Washington.

En ésta se estima que
que se llegue a un nuev
todas las partes parece
putarán el apoyo de la
blica mundial, en cuyo
otra de las partes daría
cidad los largo tiempo
formes y discursos de la

Esta noche, nadie
aventura a anticipar
los acontecimientos d
pero la creencia gene
observadores experim
que los aspectos polít
blema de Tacna y Aric
pidamente superando

LINCOLN = FORD = FORDSON
PUELMA & Cía Ltda.
—VENDEN:—
NEUMATICOS MICHELIN — NEUMATICOS DUNLOP
ACEITE MOBILOIL
REPUESTOS LEGITIMOS "FORD"
HUERFANOS 819 - 823

Fume Westmins
TABACO TU
SIN BOQUILLA
CON BOQUIL
ORO Y COR

INFORMACIONES CABLEGRAFICAS DEL EXTERIOR

DE NUESTROS CORRESPONSALES ESPECIALES, VIA EASTERN Y ALL AMERICA CABLES INC DE "THE UNITED PRESS".—LOS ORIGINALES DE TODOS LOS CABLEGRAMAS QUE SE INCERTAN EN ESTA SECCION ESTAN A DISPOSICION DEL PUBLICCO EN ESTA IMPRENTA

EL FUNDADOR DE LAS EMPRESAS PERIODISTICAS SCRIPPE HOWARD

FALLECIO ANOCHE EN LA BAHIA DE MONROVIA

NUEVA YORK, 13. — Mr. Edward Wyllis Scripps, de 71 años de edad. fundador de las empresas periodísticas Scripps Howard, falleció anoche poco después de las 10 a bordo de su yate particular "Ohio". El fallecimiento ocurrió en la bahía de Monrovia, costas de Liberia, Africa.

La noticia del fallecimiento se conoció por un despacho recibido esta mañana en las oficinas de los diarios de la empresa Scripps Howard. (U. P.)

NUEVA YORK, 13. — Mr. Edward Wyllis Scripps que tenía el control y la propiedad sobre 28 diarios publicados en todo el país visitó hace pocos años en su yate las Indias Occidentales y la costa occidental de Sud América. (U. P.)

NUEVA YORK, 13.—Mr. Scripss se había retirado de la vida activa de los periódicos en 1920. Desde entonces ha vivido casi todo el tiempo en el mar a bordo de su yate, en el cual ha dado dos veces la vuelta al mundo después de su retiro. Su muerte ocurrió mientras efectuaba un crucero por el Mediterráneo, después de un viaje que inició en Setiembre del año pasado y durante el cual recorrió la costa oriental del Africa hasta Ciudad del Cabo. Desde este punto siguió hacia el Norte. —(U. P.)

MARRUECOS

El general Sanjurjo irá mañana a Rabat

MADRID, 13. — Anuncian oficialmente de Marruecos que en los últimos combates efectuados en el sector de Tetuan, el enemigo sufrió seiscientas bajas. Los caides amigos Melali y Damón se distinguieron por su comportamiento.

El Lunes próximo se dirigirá a Rabat el General Sanjurjo con el objeto de devolver su visita al residente francés M. Steegy y tratar más ampliamente sobre el desarrollo de la colaboración de ambos países en la campaña. — (U. P.)

SIRIA

Los drusos se habrían apoderado de la playa de Palmyra

BAGDAD, 13. — Informaciones que no han sido posteriormente con firmadas anuncian que los drusos se apoderaron de la plaza de Palmyra. (U. P.)

ESPAÑA

UN MANIFIESTO EN PRO DE UN PALACIO DE AMERICA

MADRID, 13. — El manifiesto lanzado en pro de la construcción del palacio de América en Madrid dice que bajo el amparo directo y personal de S. M. el Rey, ocupando la Presidencia Honoraria el Infante don Fernando se ha constituído el Comité encargado de recaudar los fondos que se emplearán en la realización de dicha idea. La sola enunciación del propósito dá a esta idea una trascendental finalidad. En un sitio apropiado de la ciudad se alzará la mansión que dará refugio y permitirá reunirse a todos los que por tener idéntico origen Ibérico puedan creerse pertenecientes a la sola familia que cada día se estrechará más por los lazos del afecto. El palacio Americano será el punto de convivencia de los americanos con asiento en Europa y permitirá mantener un contacto fraternal entre españoles, portugueses y americanos. Las colectividades españolas y americanas encontrarán de preferencia en la biblioteca, obras americanas y diarios de España y América y en el futuro podrán organizarse exposiciones de escultura, pintura, fotografías y de modelos arquitectónicos.—(U. P.)

Se propone rendir un homenaje a los tripulantes del "Alsedo"

MADRID, 13. — El "A. B. C." acoge la idea de que el Ministerio de Marina proponga un homenaje a los tripulantes del destróyer "Alsedo" que acompañó al "Plus Ultra" en el raid a Sur-América.—(U. P.)

ITALIA

Una biblioteca italiana será obsequiada

A LA UNIVERSIDAD DE BUENOS AIRES

GENOVA, 13.—El Rector de la Universidad de Génova ha enviado una circular a los profesores universitarios de toda Italia recomendándoles le envíen sus escritos científicos a fin de crear una biblioteca italiana que será obsequiada a la Universidad de Buenos Aires. Este obsequio significaría una prueba de reconocimiento por el ofrecimiento de la Universidad de Buenos Aires a Génova, hecho el el año pasado por intermedio del profesor Guaglianone.—(U. P.)

El Ministro de Relaciones de Grecia conferenció con Mussolini

ROMA, 13.—El Ministro de Relaciones Exteriores de Grecia, señor Rufos Tavularis, ha celebrado otra conferencia con el señor Mussolini; en seguida partió en viaje a Atenas.—(U. P.)

¿Serán enmendadas las leyes que rigen las relaciones

DE LA IGLESIA CON EL ESTADO?

ROMA, 13.—El senador, señor Vitelli, interpeló al Ministro señor Rocco, sobre si el Gobierno se propone enmendar radicalmente las leyes que regulan las relaciones entre la Iglesia y el Estado después de las concesiones ya hechas hacia el establecimiento de una religión oficial.

El señor Rocco prometió responder más tarde.—(U. P.)

285 miembros de la Mafia son detenidos

PALERMO, 13.— La policía ha efectuado con éxito en cooperación con la milicia fascista varios raids, deteniendo a 285 miembros de la asociación criminal conocida bajo la denominación de Mafia.

La recogida comprendió las localidades de Termeni, Castronuevo, Rocca Palumba, Valle D'Olmo, Sicari, Altavilla, Alimusa, Trabia, Caccamo, Montemaggiere, lo que han quedado completamente libres de malhechores.

Una cierta cantidad de alcaldes, y otros empleados públicos se encuentran entre los arrestados. — (U. P.)

El Embajador español ante el Vaticano

SUFRIO UN ATAQUE DE APOPLEGIA

ROMA, 13.—El profesor Geroge Randegger ha expedido un boletín sobre la salud del marqués Villasinda, Embajador español ante el Vaticano. El documento en cuestión dice:

"Anoche el marqués de Villasinda fué víctima de un ataque de apoplegía pulmonar que puso su vida en peligro durante varias horas. En la mañana demostró una gran mejoría y ahora se encuentra enteramente fuera de peligro."

La Embajada ha sido visitada por numerosos funcionarios del Vaticano, amigos del Embajador y diplomáticos que pasaban a imponerse del estado del enfermo.—(U. P.)

ESTADOS UNIDOS

El teniente John Mac Ready cree haber batido el recod mundial de altura en aeroplano

DAYTON, 13.—El teniente John Mc Ready cree que ha triunfado en su tercera tentativa de batir el record de altura de 39,586 pies detentado por el aviador francés Calizzos. Debe sin embargo esperarse la calibración oficial de los instrumentos del aparato.

Extraoficialmente se anuncia que el teniente Mc Ready alcanzó una altura de 41,00 pies y encontró temperaturas hasta de 70 grados Farenheit bajo cero.

El aviador llevaba un traje de los que se usan para las expediciones árticas. El fuselaje del avión era calentado artificialmente. Una cubierta de caucho abrigaba el fuselaje y se adaptaba estrechamente al cuello de Mc Ready.—(U. P.)

El relevo de los buques de guerra en aguas chinas

WASHINGTON, 13.—El Departamento de Marina anuncia que el cañonero "Sacramento" va en viaje a Tientsin para relevar al cañonero "Ashville". Además la división de destroyers No 39 formada por seis destroyers se dirige a Shanghai desde Cavite para relevar a los destroyers que están destacados desde hace largo tiempo en aguas chinas.—(U. P.)

ACTIVIDADES DEPORTIVAS MUNDIALES

FRATINI VENCIO A PERALTA

BUENOS AIRES, 13. — En el match de box efectuado hoy entre Frattini y Peralta, venció el primero por puntos. — (U. P.).

A menos que sea vencido Dempsey, no se retirará del ring

LOS ANGELES, 13. — Explicando Dempsey su inusitada actitud de depositar él mismo una fianza en dinero, para responder a su pelea con Wills, declaró que había habido demasiado habladurías inamistosas alrededor de las peleas por el campeonato mundial de todas las categorías, agregando: "Ahora voy a comenzar mi entrenamiento dentro de dos semanas. Tanto Wills como yo pelearemos sobre la base de un porcentaje, del cual me corresponderá alrededor de un 40%. Calculo que ganaré alrededor de un millón de dólares. La pelea dará tres millones. "No me retiraré después de pelea, a menos que sea vencido, que no espero que ocurra." — (P.).

Dempsey depositó 50,000 d lares como garantía de su pelea con Wills

LOS ANGELES, 13.— Demp depositó 40,000 dólares garan zando su pelea con Harry Wills 6 de Setiembre. Floyd Fitzsi mons, empresario de la pelea positó igual suma.—(U. P.)

Los partidos de tennis en Ni

NIZA, 13. — En la partida nal del torneo de Niza Miss F len Wills derrotó a Miss Isabe Lee Munford, de Boston, por 6 6-1.—(U U. P.)

NIZA, 13. — En los semi-fi Wills-Kingsley derrotó a la par Wills-Kingsley derortó a la par Petchell-Aeschliman por 6 7-5.—(U. P.

La investigación sobre los monopolios extranjeros

WASHINGTON, 13. — La comisión de la Cámara de representantes que tenía a su cargo la investigación sobre los monopolios extranjeros, ha presentado un informe indicando que la única solución que queda con respecto a los monopolios extranjeros de las materias primas necesarias a los Estados Unidos, es que los Estados Unidos promuevan la producción de las materias primas que les interesan en otros países bajo convenios de libre intercambio.

Según el informe presentado por la comisión se acusa al estado de Sao Paulo del monopolio del café, a Chile el monopolio del salitre y la iodina, al Yucatán la producción de sizal, al Japón el monopolio de la producción de alcanfor, Inglaterra el monopolio de la goma.

Se calcula en 133 millones de dólares el aumento experimentado por la cuenta del café que reciben los Estados Unidos, desde que los brasileros establecieron el sistema de valorización.

El informe recomienda el establecimiento de plantaciones de caucho en las islas Filipinas, donde se considera que las condiciones naturales son inmejorables para ese cultivo, agregando que también parece que existen condiciones favorables para la plantación del caucho, en Panamá, Brasil y Colombia, como también otros países de América tropical.

Por el informe se recomienda al departamento de agricultura que coopere con los gobiernos de los distintos países para el establecimiento y conservación de las plantaciones en Sur-América y América Central.

El informe rechaza la idea de proceder a efectuar la cooperativa de compradores de los Estados Unidos. Finalmente se indica que se harán nuevos agregados al informe.—(U. P.)

PANAMA

El explorador Rochard Mar 4 no puede entrar a Panamá

BALBOA, 13. — Refiriéndose la información sobre el proyecta regreso del explorador america Rochard Marsh deportado de F namá el año pasado por incitar la revolución a los indígenas San Blas, el Intendente de la r gión de San Blas ha declarado q ha tomado todas las disposicion necesarias para impedir el deser barco del explorador. Agrega q si Marsh, baja a tierra sería ca turado. Declara también que l indígenas de San Blas no deseab ser sublevados por Marsh. (U. P

ARGENTINA

Los rumores de crisis minist rial carecieron de importanc

BUENOS AIRES, 13. — En l circulos bancarios no se da impo tancia a los rumores de crisis m nisterial.

Se dice que no es cosa nue que el Ministro de Hacienda d fienda el Tesoro contra los ap titos de sus colegas; pero, que t das esas disposiciones se arregl sin acudir a gestos heroicos. considera que el haber echado correr esos rumores, no constit ye sino una treta de un partido p lítico para sembrar desconfian en el seno del Gobierno. — (U. P.

BUENOS AIRES, 13. — Se h acordado que el 16 del corrien presten el juramento a la bande los aspirantes a oficiales de rese va. — (U. P.).

El "Buenos Aires" navega si novedad

BUENOS AIRES, 13. — Un de pacho recibido en el Ministerio d Marina anuncia que el crucer "Buenos Aires" se encuentra na vegando sin novedad, a la altu del Cabo Polonio. — (U. P.).

Silenciosamente, como su motor
el automóvil
GRAY
Se ha impuesto difinitivamente
Pídanos una demostración
DELICIAS No. 1751

INFORMACIONES DEL INTERIOR (De nuestro Corresponsal, por Telégrafo

ÑUBLE

"LA PROSTITUCION HA SEGUIDO SU CURSO DE ANTES"

DICE EL ALCALDE DE CHILLAN, AL DIRECTOR GENERAL DE SANIDAD, REFIRIENDOSE A LA SITUACION QUE HA TRAIDO LA VIGENCIA DEL CODIGO SANITARIO

(DE NUESTRO CORRESPONSAL, POR TELEGRAFO)

CHILLAN, 13.— El Primer Alcalde de esta comuna, don Alfonso Quintana Burgos ha enviado a la Dirección General de Sanidad, la siguiente nota, dando cuenta del problema de la prostitución en esa ciudad después de la vigencia del Código Sanitario:

"Chillán, 11 de Marzo de 1926. —Van transcurrido dos meses y días desde aquel en que se puso en vigencia la disposición del Código Sanitario que prohibe so pena de severas multas, el ejercicio de la prostitución. Desgraciadamente esta disposición no ha tenido el cumplimiento que se hubiera deseado. La prostitución ha seguido su curso de antes, salvo pequeñísimas variantes de forma. Hoy no existe la casa de tolerancia, pero sí, lala casa de cena o cabaret, que vive amparada por una patente legal.

Sus dueños son las mismas mujeres de las antiguas casas, cuyo comercio sexual lo hacen hoy con la libertad que da la ninguna fiscalización sanitaria y policial.

En la casa de cena, además se baila, se canta, se bebe y se hace una cosa bien nacional: se "remuele" hasta la embriaguez. A ellas acuden más o menos las mismas mujeres de antes que han pasado ahora a ser. "pensionistas". Su domicilio habitual está allí y allí reciben a sus amigos.

Señor Director, por sobre toda reforma legal está el hecho anterior, cierto, positivo, doloroso, que constata cualquiera. No ha podido la reforma con sólo el imperio de la ley, destruir un interés creado poderoso que va desde las altas clases sociales a las humildes, en variedad casi infinita.

Comprende esta Alcaldía que toda innovación que arrasa de raíz viejas tendencias raciales, trae como consecuencia fatal una perfecta revolución.

Tal es lo que ocurre con el problema de la prostitución, que dígase lo que se quiera y espóngase las teorías que se deseen, en este país en esta hora misma, continúa sin la solución que le señala el Código Sanitario.

No se quiera ver, señor Director, en lo que queda anotado, un pensamiento contrario al sustentado por el Código que en hora propicia para la enmienda de nuestras fuerzas espirituales, morales y físicas, le fué dado a la República. No. Esta breve exposición, no lleva ningún pronunciamiento, no podría llevar ninguno por razones que no escaparán al alto criterio de esa Dirección General. Y si le fuera pedido uno, él se identificaría con el de la Liga Chilena de Higiene Social, cuyo programa siempre siguió con interés esta Alcaldía.

Atento en todo momento a las sabias inspiraciones de esa Dirección General; confiado como el que más en el espíritu científico que la guía hacia el logro de la estabilización de las reformas que sobre higiene social propicia, el Alcalde de Chillán le hace esta ligera y espontánea exposición de lo que ocurre en la Comuna que tiene el honor de administrar. Puede que ella encuentre la buena acogida que merecen las cosas que se hacen inspiradas en una concepción amplia de lo que es el deber de la autoridad cuando atiende al bienestar colectivo.

Cree el Acalde que, considerada la vida actual del comercio sexual, contrario en absoluto a todo principio sanitario-social, habrá de estudiarse por el técnico organismo que Ud. preside, una reforma que ponga en armonía todas las fuerzas contrarias: aquellas emprejuiciadas y tradicionalistas y que viven medrosas amparadas en ideologías empíricas, defendiendo en muchos casos, mezquinos intereses económicos, las otras, adelantadas, combatiendo por su ideal a la natural de la ciencia y para bien del hombre.— Saluda a Ud. Atte. **Alfonso Quintana Burgos.**

CHILOE

La tripulación del vapor "Valparaíso", se declara nn huelga

ANCUD 13. — En la mañana de ayer se ha producido una huelga a bordo del vapor "Valparaíso", que se encuentra descargando en este puerto y, dada la actitud que han tomado desde un principio los huelguistas, se teme que ocurra más de un hecho doloroso.

Según nuestras informaciones, en la mañana de ayer la gente de máquina y de cámara del vapor "Valparaíso", hicieron algunas peticiones al capitán de la nave, peticiones que éste habría desestimado por razones que no se ignoran.

Esta negativa del capitán del "Valparaíso", fué recibida con desagrado por los peticionarios, quienes acordaron no trabajar, mientras no fueran atendidas sus peticiones.

En efecto, declararon la huelga, negándose a trabajar y a dejar que los demás ejecutasen sus labores diarias.

El capitán del barco dió cuenta en el acto de lo que ocurría a bordo a la Gobernación Marítima, a fin de que ésta tomara las medidas del caso, previniendo cualquier acontecimiento grave.

El Gobernador Marítimo, señor Bórquez, se trasladó a bordo del vapor "Valparaíso", y procuró aplacar los ánimos, llamando a los huelguistas a la concordia.

Peró éstos se negaron a todo arreglo, manteniéndose en una tenaz negativa.

Como la actitud de los huelguistas era de franca rebeldía, el Gobernador Marítimo los notificó que serían todos desembarcados y procesados de acuerdo con las leyes marítimas.

Esta actitud enérgica y decidida del Gobernador Marítimo produjo efecto en el acto, aceptando los huelguista entrar en arreglo.

Con la intervención de las autoridades marítimas y del capitán del barco quedó solucionada la huelga, entrando al trabajo todo el personal de máquinas y de cámara.

Pero como uno de los fogoneros no quisiera acatar las resoluciones todas, el Gobernador Marítimo ordenó que fuera desembarcado en el acto.

El vapor "Valparaíso" pudo proseguir sus faenas de carguío sin nuevas interrupciones.

ANTOFAGASTA

HOY LLEGARA A ANTOFAGASTA LA EMBAJADA BOLIVIANA

(De nuestro Corresponsal, por Telégrafo)

ANTOFAGASTA 13.—Mañana, en el tren internacional que viene desde Bolivia, llegará la Embajada boliviana que preside el Excmo. señor don Eduardo Diez de Medina. Seguirá el Martes a la capital a bordo del vapor "Ebro".

Las autoridades y la sociedad de Antofagasta ofrecerán mañana un champañazo en el Club de la Unión a los miembros de esta Embajada.

Delegado del Gobierno a las elecciones de Mejillones

(De nuestro corresponsal, por telégrafo)

ANTOGAGASTA 13.—La Intendencia ha designado al mayor don Juan Merino, como delegado para que presida las elecciones en Mejillones.

Se ha enviado también al mismo punto una compañía del Regimiento Esmeralda, a fin de que resguarde el orden durante las elecciones complementarias.

La rebaja de sueldos a los empleados de telégrafos

HA CAUSADO MALESTAR EN ESTE GREMIO

(De nuestro corresponsal, por telégrafo)

ANTOFAGASTA 13.— Entre los empleados de telégrafos reina malestar por la rebaja de sueldos intr ducida por el Gobierno, la que de a los antiguos servidores con mer torios servicios, igual que a los po teros de las Aduanas.

espera que el Gobierno co temple la situación de estos serv dores, especialmente la de la Zon Norte, donde la vida es carísima.

CONCEPCION

UN MINISTRO SE AVOCARA E PROCESO POR DESFALCO A LO FERROCARRILES

(De nuestro Corresponsal, por Telé grafo)

CONCEPCION 13. — La Corte d Apelaciones designó al Ministro do Luis David Cruz, para que se hag cargo del proceso que se instruya po el desfalco cometido en la Secció Contabilidad de la III Zona de lo Ferrocarriles.

En paquetes de 30 ejemplares recibiremos
«La Nación» o «Los Tiempos»

CON ELLOS UD. PODRA PAGAR EL LOTE DE TERRENO QUE HA DE ELEGIR EN BREVE. ENVIE EL CUPON HOY MISMO

Cada ejemplar de "La Nación" lo avaluaremos en $ 0.30 y "Los Tiempos" en $ 0.20

Pague su terreno con diarios que ya ha leído

Cupón de Inscripción No. ______

COMPAÑIA NACIONAL DE COMERCIO Y PROPIEDADES LTDA.
Santiago, Agustinas 1199.

Muy señor mío:

Sírvase inscribirme, sin compromiso formal de mi parte, como tomador de un lote de terreno en el Balneario "El Algarrobo", lote que pagaré en ejemplares de "La Nación" y "Los Tiempos", en un plazo no menor de dos años.

Asimismo, sírvase inscribir como tomadores de un lote, cada uno, a las siguientes personas que también desean adquirir un lote:

1.................. Domicilio..................
2.................. ” ....
3.................. ” ....
4.................. ” ....
5.................. ” ....
6.................. ” ....
7.................. ” ....
8.................. ” ....
9.................. ” ....
10.................. ” ....

Domicilio..................

RECORTE ESTE CUPON Y ENVIELO A AGUSTINAS 1199, O CASILLA 1920

IMPERIO

CHILEAN CINEMA COR.

HOY

GRAN ORQUESTA GRAZIOLI

GRANDIOSA MATINEE INFANTIL, A LAS 3 P. M.
BIG BOY WILLIAM
EL MAS VALIENTE DE LOS COW-BOYS EN
LA VENGANZA DEL LOBEZNO
emocionante novela de aventuras, en que actúa un lobezno de extraordinaria inteligencia.
SIGUE LA CATASTROFE DE RISA
2.o PROGRAMA COMICO
COMPUESTO DE LAS HILARANTES CINTAS
UNA CALLE TRANQUILA
por el célebre
NEGRO AFRICA
EL PAVO DE LA HISTORIA
POR
Chato Pollard y María Mosquini

ESPECIAL 6.40—NOCHE 9.40—GRANDES FUNCIONES SOCIAL
ESTRENO DEL CONMOVEDOR DRAMA FRANCES DE GRAN LUJO Y DE PROFUNDO ANALI
ALMA. OBRA HUMANA Y SENTIDA
ALREDEDOR DE UNA CUNA
CREACION DE LA LINDA RUBIA GENEVIEVE FELIX
UNA NOVELA PASIONAL Y DE SACRIFICIO DESARROLLADA EN EL GRAN MUNDO DE LA LIFE Y DE LA BANCA PARISIEN.—LA HISTORIA DE UNA MUJER QUE EN LOS PEORES M TOS SUPO MANTENER LA FE EN EL HOMBRE AMADO
EL AMOR VERDADERO ES EL QUE SABE PERDONAR
TODA LA TERNURA Y TODA LA NOBLEZA DE LA VIDA ESTA EN ESTA LUJOSA CI

MATINEE A LAS 3 P. M.
Estreno de la divertida comedia, donde es protagonista Madoo Bellony,
NO MAS MUJERES
Además la más cómica de todas,
LA CASA DEL TALENTO, por El Turnio

Teatro Av. Matta
AVENIDA MATTA FRENTE A SAN ISIDRO

ESPECIAL DE MODA A LAS 6.30. — NOCHE 9.30
Estreno precioso, interesante y lujoso drama social y aventura dad en las situaciones lo hacen ser un "alerta" para todas las esposas ción para todos los maridos. Se titula:
EL OTRO ESCANDALO
Protagonistas: LOIS WILSON, HOLMES HERBERT, FLORA LE

LOS PROGRAMAS DE HOY

TEATROS

COMEDIA.—(Huérfanos 1180.—Compañía Lillo.—Vermouth y noche: "Todo lo arreglan los gringos".

SANTIAGO.—(Merced 847).—Compañía Palmada.—Matinée: "Marina" y "La Marcha de Cádiz". Vermouth: "Doloretes" y "La Cañamonera". Noche: "Marina" y "Doloretes".

CIRCOS

INGLES (Pabellón Delicias).—Matinée y noche: Pabellón Delicias.

CINES

ALHAMBRA.—(San Antonio esquina Monjitas).—Matinée: "Puños de acero" y Programa cómico N.o 1. Especial y noche: "Familia postiza", por Edith Robert.

APOLO.—(Victoria frente a Juana Vicuña).—Matinée: "Don Q., el hijo del zorro", "Caperucita roja" y "Aventuras de un navegante". Especial y noche: "Thelma".

ATENAS (Maestranza 1035).—Matinée: "Mi hijo" y "Aventuras de un navegante". Especial y noche: "El hombre que compró el amor".

AVENIDA.—(Vicuña Mackenna 624).—Matinée: "Aventuras de un navegante" y "Las chicas de la Avenida Pedro Montt". Especial y noche: "La tragedia de Korosko".

AVENIDA MATTA.—(Avenida Matta 616).—Matinée: "No más mujeres" y "La casa del talento". Especial y noche: "Otro escándalo".

BRASIL.—(Brasil esquina Huérfanos).—Matinée: "La caja misteriosa" y Programa cómico Universal. Vermouth y noche: "¿Dónde estás, madre mía"?

CAUPOLICAN.—(Avenida Central esquina Madrid).—Matinée: "Puños de acero" y "El huésped de la pensión". Especial y noche: "Cómo nos pierden los hombres".

COLON.—(Plazuela Ecuador).—Matinée: "Puños de acero", "La caja del misterio", "Buster tiene que ser bueno" y "Todo atendido". Especial y noche: "Los amores de una reina".

DELICIAS.—(Delicias esquina San Alfonso).—Matinée: "Match Harry Wills Bartley Madden", "La caja del misterio", "Una cuestión personal" y "Automóvil gratis". Noche: "Triple acción" y "El huésped de la pensión".

DIECIOCHO.—(Dieciocho 14).—Matinée: "Espíritus alegres", "La suerte de la niñera", "Los extremos se juntan", "Cásate y verás", cómica final y drama de aventuras. Vermouth y noche: "Corazón de manicura".

ELECTRA.—(Catedral esquina Sotomayor).—Matinée: "Braulio el ciclón" y "El Pibe". Especial y noche: "El sétimo día".

ESMERALDA.—(San Diego 1035).—Matinée: "De triple atracción" y "La caja misteriosa". Vermouth y noche: "Amor a toque de corneta" y hermanas Arena.

EXCELSIOR.—(Independencia 1070).—Matinée: "Don Q., el hijo del zorro" y "Aventuras de un navegante". Especial y noche: "El hombre que compró el amor".

FRANKLIN.—(San Diego 2015).—Matinée: "La caja del misterio", "El rostro del cuatrero" y Programa Cómico Universal. Especial y noche: "Estrellas de Occidente" y "De triple atracción".

HIPPODROME CIRCO.—(Artesanos 725).—Matinée: "Aventuras de un navegante", "Disparando a ciegas", "La voluntad del amo" y el "Policía número 13". Selecta: "El ladrón de Bagdad". Especial y noche: "La caja del misterio" y "¿Dónde estás madre mía?"

IMPERIAL.—(San Diego 1344).—Matinée: "Fantasmas" y "Para quién es el premio". Especial y noche: "Los amores de una reina".

IMPERIO.—(Estado 239).—Matinée: "La venganza del Lobezno" y Programa cómico N.o 2. Especial y noche: "Alrededor de una cuna".

INDEPENDENCIA.—(Independencia 373).—Matinée: "El ladrón de Bagdad". Especial y noche: "¿Dónde estás ,madre mía?

IRIS.—(Castro 130).—Matinée: Primer Programa Cómico Imperio 1926 y "Fantomas". Especial y noche: "El hombre que compró el amor".

LATORRE.—(Delicias 3734).—Matinée: "Las huellas de la caravana" y "Sangre de boxeador". Especial y noche: Flor de amor".

MINERVA.—(Chacabuco 780).—Matinée: "El ladrón de Bagdad" y cómicas. Especial y noche: "La tragedia del Korosko" y "Los dominios del oro".

MUNDIAL.—(Plazuela Almagro).—Matinée: "Puños de acero", "La caja del misterio", "Buster tiene que ser bueno" y "Todo atendido". Especial y noche: Los amores de una reina".

ODEON.—(Barroso esquina San Pablo).—Matinée: "El llamado del compañero" y "La dueña del mundo". Especial y noche: "El sétimo día.

O'HIGGINS.—(San Pablo esquina Cumming).—Matinée: "Correo aéreo" y "La caja misteriosa". Vermouth y noche: "Amor a toque de corneta.

POLITEAMA.—(Portal Edwards).—Matinée: "Thompson el tigre" y "Día de pago". Selecta: "Un enamorado audaz". Especial y noche: "Borrascas de almas".

REPUBLICA.—(Avenida República 239).—Matinée: "Thompson el tigre" y "La locura está de moda". Especial y noche: "Borrasca de almas".

SALA ORIENTE.—(San Francisco 178).—Matinée: "Los tres mosqueteros". Especial y noche: "El ladrón de Bagdad".

SETIEMBRE.—(Delicias 404).—Matinée: "La caja misteriosa" y Programa Cómico Universal. Vermouth y noche: "Amor a toque de corneta".

VICTORIA.—(Huérfanos esquina San Antonio).—Matinée: "El Pibe" y "Día de pago". Especial y noche: "El corazón de una manicura".

YUNGAY.—(Plaza Yungay).—Matinée: "Fantomas" y "Para quién es el premio". Especial y noche: "Cómo nos pierden los hombres.

LAS HERMANAS ARENA GUSTARON AYER EN SU DEBUT

La propaganda que se hizo a las bailarinas y cancionistas chilenas Hermanas Arena, logró llevar ayer al Esmeralda un público numerosísimo que iba atraído por la novedad de ver actuar a artistas chilenas por primera vez en un espectáculo de carácter frívolo.

La presentación de las dos jóvenes y simpáticas artistas, logró desde el primer instante conquistar la simpatía de los espectadores, quienes estimularon la salida con un aplauso cariñoso.

El trabajo que hacen nuestras compatriotas está encuadrado dentro de una línea distinguida y sencilla, sin buscar artificios y convencionalismos de mal gusto que nada consiguen.

Olga Arena, cantó con sentimiento buena voz una canción colombiana-pasillo-"Gotas de ajenjo", que es un bello trozo musical de hermosa factura y que la graciosa artista cantó con mucha delicadeza y emoción, viéndose obligada a repetirlo.

En resumen, la presentación de las artistas chilenas fué una revelación para nuestro público, que vió por fin a dos compatriotas jóvenes, bonitas y bien vestidas, haciendo con corrección impecable una labor fina y distinguida en un género difícil de por sí, como es el de la danza y la canción.

Hoy, Olga y **María Arena**, trabajarán en la vermouth y nocturna del Esmeralda.

Compañía de Revistas Mexicanas

Las referencias que tenemos sobre la bondad del espectáculo que presenta la compañía que encabeza Lupe Rivas Cacho, permiten creer que logrará entre nosotros el mismo éxito que le ha saludado en sus recientes temporadas de Montevideo y Buenos Aires.

Lupe Rivas Cacho es una artista de singulares simpatías y su prestigio artístico está cimentado con éxitos, logrados en su patria, en España y, recientemente en Sur América. La compañía se compone de más de cuarenta artistas, entre los que se cuentan cantantes, bailarinas, tocadores de marimbas y guitarras, etc.

El espectáculo de esta compañía típica es ameno y está presentado con lujo.

TEATRO DE LA COMEDIA

EMPRESA ERNESTO BOUQUET
Compañía Chilena de Comedias
EVARISTO LILLO
HOY—Domingo 14 de Marzo—HOY

Matinée a las 3.15. Vermouth, a las 6.15. Noche, a las 9.30: Tres representaciones de la triunfal obra cómica de Cariola e Hinojosa

"TODO LO ARREGLAN LOS GRINGOS"

Localidades en venta desde las 10 A. M.

Martes: Gran función de gala en honor de los autores Cariola e Hinojosa.

Teatro Santiago

MATINEE: "MARINA" Y "LA MARCHA DE CADIZ". VERMOUTH, "DOLORETES" Y "LA CAÑAMONERA". NOCHE: "MARINA" Y "DOLORETES"

La matinée de las 3.15 se hará con la preciosa zarzuela en dos actos del maestro Arrieta, titulada: "Marina". Se completará el programa con "La Marcha de Cádiz".

Para la vermouth se han elegido el boceto lírico de Arniches, música de Vives y Quislant, titulado: "Doloretes", y se repetirá "La Cañamonera", zarzuela de Luis de Lara y Eduardo Montecinos, música de Torregrosa.

Para la noche se anuncia la comedia de costumbres populares, en dos actos, divididos en tres cuadras, original de Paradas y Giménez, denominada "La Madrina", partitura de Cayo Vela y Enrique Bru. Terminará la función nocturna con la zarzuela: "Doloretes".

—Mañana en la noche se reestrena la zarzuela: "El ilustre Reconchez", de Paso y Giménez Prieto, música del maestro Lleo.

La Troupe France

Con grande actividad prosiguen los ensayos de conjunto de la troupe France, seleccionada compañía de atracciones que, bajo la dirección de la celebrada coreógrafa Mlle. Henriette Coudert, se presentará en breve ante el público de esta capital. Melle Coudert cuenta con un lujoso vestuario y con hermosas decoraciones para esta presentación. El repertorio abarca desde el intencionado sketch, hasta el bailable de conjunto e individual y las canciones internacionales más diversas.

El Circo Dunbar y Schweyer reaparecerá el Viernes

El circo Dunbar vuelve a Santiago para hacer una breve temporada de despedida antes de embarcarse definitivamente con rumbo a los países del Norte.

Para esta nueva actuación entre nosotros la Empresa ha logrado contratar por algunos días el local tan céntrico como espacioso, situado en la calle Compañía esq. de la Plaza de Armas, sitio en donde se levantarán las amplias carpas del Dunbar, a fin de iniciar las funciones el Viernes 1.

La nueva temporada que anuncia el circo Dunbar será muy bien recibida, sin duda, por el público santiaguino, ya que gran parte de él no ha podido apreciar este conjunto, por haber estado de vacaciones o por la exce cal en donde func paso de la Plaza de damos de que el p condiciones de distr espectáculos circens los últimos años.

"El Ingl

Hoy Domingo hab dos buenas funcion media de la tarde cial de todos los d las nueve y media d escogida velada cir

En ambas fun Miss Pauline Lesb ras amaestradas, Sierra, Les Dorlys, Los Gómez y los S do con las represen de la Pantomima A cada noche tiene m res.

"Splendid Theat
DIRECCION: MAX GLUCKSM
EL CINE QUE SERA SU AM INSEPARABLE
Por la calidad y variedad de su ma insuperable.
Por la suntuosidad y simpatía de vo edificio.
Por la seguridad que ofrece una de Proyección totalmente fuera del del teatro.
Por la proyección misma de do pos "Simplex"-1926.
Por la comodidad de sus dobles nes nocturnas, al estilo de los Teatro grandes ciudades modernas.
Por su gran Orquesta de Cámara que dirige el Maestro Armando Carv
Por la esmerada atención de un nal escogido.
Y por haber sido consagrado " vous" por nuestra más alta sociedad.
ABRIRA SUS PUERTAS EN LA TIMA SEMANA DE MARZO

"EL JOROBADO" O "ENRIQUE DE LAGARDERE", LA COLOSAL PELICULA QUE PRESENTARA EN BREVE LA SALA IMPERIO, CONSTITUIRA UN ACONTECIMIENTO SIN PRECEDENTES

Toda la belleza de una época consagrada por entero a la galantería y al heroísmo está encerrada en la vibrante historia del Caballero Enrique de Lagardere, historia que al ser llevada al cine bajo la sabia dirección de Jean Kemm, ha resultado una obra perfecta desde todo punto de vista. Su estreno, que anuncia para muy luego la Sala Imperio, será sin disputa, un acontecimiento grandioso. La obra se divide en tres funciones y sus roles principales están a cargo de Gaston Jacquet, Claude France, Jacques Arna, Nilda Duplessy, Marcel Vivert, Desjardins y Jean Lorette, todos nombres famosos en la escena mundial. La presentación supera a cuanto puede imaginarse como esplendor y delicadeza

TEATRO IMPERI
MATINEE DOBLE A LAS 3 P. Y
Sétima función de la gran serie:
"FANTOMAS"
y la emocionante novela cow-boy:
PARA QUIEN ES EL PREMIO
Por el valiente Big Bog Williams
ESPECIAL Y NOCHE GRANDIOSO
LOS AMORES DE UNA REINA
Maravillosa historia pasional
AILEEN PRINGLE Y CONRAD NAG
Espléndidas visiones de una corte decadente. El D necia y los Alpes, sirven de escenarios a este idilio d

Teatro de La Comedia

"TODO LO ARREGLAN LOS GRINGOS", IRA EN LAS TRES FUNCIONES

El sainete de Carlos Cariola y Armando Hinojosa: "Todo lo arreglan los gringos" continúa en el cartel de La Comedia, con creciente éxito, pues el público ha ido en aumento, como también se han hecho más ruidosas las manifestaciones de aplauso que provocan sus vibrantes escenas y sus chistes intencionados.

"Todo lo arreglan los gringos" irá en las tres funciones de hoy, tomando en consideración su ruidoso éxito.

Con ocasión de alcanzar el Martes próximo la 25.a representación, se efectuará una función de gala en honor de Cariola e Hinojosa para celebrar las bodas de plata de Todo lo arreglan los gringos.

—Se prepara el estreno en esta sala de la obra cómica de Acevedo Hernández intitulada: "Huelgomanía", y se anuncia la reprise de la obra cómica de ambiente hípico: "Un carril por la banca", de Goncio Aguirrebeña".

TEATRO SANTIAGO

EMPRESA ERNESTO BOUQUET
Compañía Española de Zarzuela
JOSE PALMADA
HOY—Domingo 14 de Marzo—HOY

Matinée, a las 3.15. Notable programa:

"MARINA" y "LA MARCHA DE CADIZ"

Vermouth, a las 6.15. Programa doble:

"DOLORETES" y "LA CAÑAMONERA"

Noche, a las 9.30. Grandioso éxito:

"LA MADRINA" y "DOLORETES"

Localidades en venta desde las 10 A. M.

SEÑORA
Mande transformar, arreglar y limpiar sus pieles directamente a la Fábrica de Pieles, "La Elité", cuya rapidez, confección esmerada y módicos precios le garantiza la atención y dirección de su propio dueño.
161 - SAN DIEGO - 161
ENTRADA PARTICULAR
TELEFONO 2757

VIERNES
- 19 -
EN EL ESPACIOSO LOCAL DE
Compañía esq. Plaza Arm
INICIARA SU BREVE TEMPORADA DE DESPEDIDA
GRAN CIRCO DUMBA
—Y—
LEOPARDOS
ZEBRAS
CAMELLOS
y SCHWEYER
LEONE
TIGRE
PANTER
LA MAS NOVEDOSA MENAGERIE DE FIERAS QUE JAMAS HAYA VENIDO AL P

MUNDIAL

Gálvez 447.— Plaza Almagro.— Teléfono 257, Matadero

y COLON

S. Pablo, esq. Teatinos.— Plaza Ecuador., Tel. 2904, Central

DOMINGO PROXIMO 3.er Estreno gigante

PARA ELLAS NO HAY JUSTICIA

Los teatros del millón de estrenos, insuperable proyección, aplaudidísima orquesta y grandes películas presentan en

ESPECIAL: 6.15 Y NOCHE: 9.30, EL

2.º ESTRENO GIGANTE DEL AÑO

SUPER-EXTRAORDINARIA Y FASTUOSISIMA PRODUCCION GEMELA EN GRANDIOSIDAD A LA EXHIBIDA, CON TEATRO DESBORDANTE EL ULTIMO DOMINGO

Intensísima y conmovedora tragedia pasional, vivida en una corte decadente, donde el derroche es desenfreno, el placer, intemperancia, y el pecado, un rito. Historia de una exquisita Reina que, bajo su capa de armiño, oculta el alma de una tigresa ansiosa de amor y de dicha...

LOS AMORES DE UNA REINA

Super-creación de los radiantes astros:

Aiheen Dringie,
Stuart Holmes,
Michel Lewis,
Conrad Nagel
Roberto Cuneo

MATINEE DEL MUNDIAL, a las 2.— 4 Películas, 4. "Match de Box", Harry Wills (Pantera Negra), versus Bartley Manden (Campeón de Irlanda); 1.a función de "La Casa del Misterio", "Una cuestión personal" y "Automóvil gratis" || MATINEE DEL COLON, a las 2.30.— 4 éxitos, 4: Bill Patto, en "Puños de acero"; Ben Wilson y Neva Gerber, en la 1.a función de "La Caja del Misterio", y las cómicas "Buster tiene que ser bueno" y "Todo aturdido"

DELICIAS

San Alfonso, esq. Alameda. Teléfono 293, Estación

PRESENTA EN ESPECIAL, 6.15 Y NOCHE, 930

El precioso romance de amor, risa, bofetadas, intriga y picardías, por el querido actor

Herbert Rawlinson - EL HUESPED DE LA PENSION

Además, en especial, 2.a de "LA CASA DEL MISTERIO"—Además, en noche: PETE MORRISON en "DE TRIPLE ACCION"

MATINEE, A LAS 2.30.— 4 Exitazos, 4.— El match de box Harry Wills (Pantera Negra) versus Bartles Madden (campeón de Canadá), 1.a de "La Caja del Misterio", y las cómicas: "Una cuestión personal" y "Automóvil gratis".

T. INDEPENDENCIA — HOY:

A LAS 6.30 y 9.30 MARY PICKFORD EN EL HONDO DRAMA DE INTENSO REALISMO: ¿Dónde estás Madre mía? ADEMAS: "CAPERUCITA ROJA" POR LA DIMINUTA Y PRECOZ ACTRIZ Pirulita

MATINEE, A LAS 2.30: DOUGLAS FAIRBANKS EN "EL LADRON DE BAGDAD" Y PROGRAMA COMICO

T. FRANKLIN — HOY:

Especial a las 6.30 y noche a las 9.30 ESTRELLAS DE OCCIDENTE PRODUCCION DEL SELLO PARAMOUNT Y DE TRIPLE ACCION

Matinée a las 2.30: "La Caja del Misterio", 2.a función; "El Rastro del Cuatrero" y "Caperucita Roja", por Babi Pegy (PIRULITA)

NOTICIAS CINEMATOGRAFICAS

LA PRIMERA SEMANA PARAMOUNT SE ABRE CON DOS GRANDES PELICULAS

"PASION DE ORIENTE", DE POLA NEGRI Y "SOBRE SELLADO" DE RAYMOND GRIFFITH

Una obra pasional, en que está el problema de las razas, y una película de aventuras de gran comicidad.—El humorismo de Griffith y el temperamento trágico de Pola Negri

Una inauguración que equivale a a consagración de su triunfo an- cipado del año, hace esta semana Paramount en el Teatro Victo- a, presentando el Miércoles "Pa- ón de Oriente" de Pola Negri y el iernes "Sobre sellado" de Ray- ond Griffith. Títulos y nombres es- n sobradamente prestigiados para sistir en ellos, pero hay valores evos y méritos únicos en estas ras.

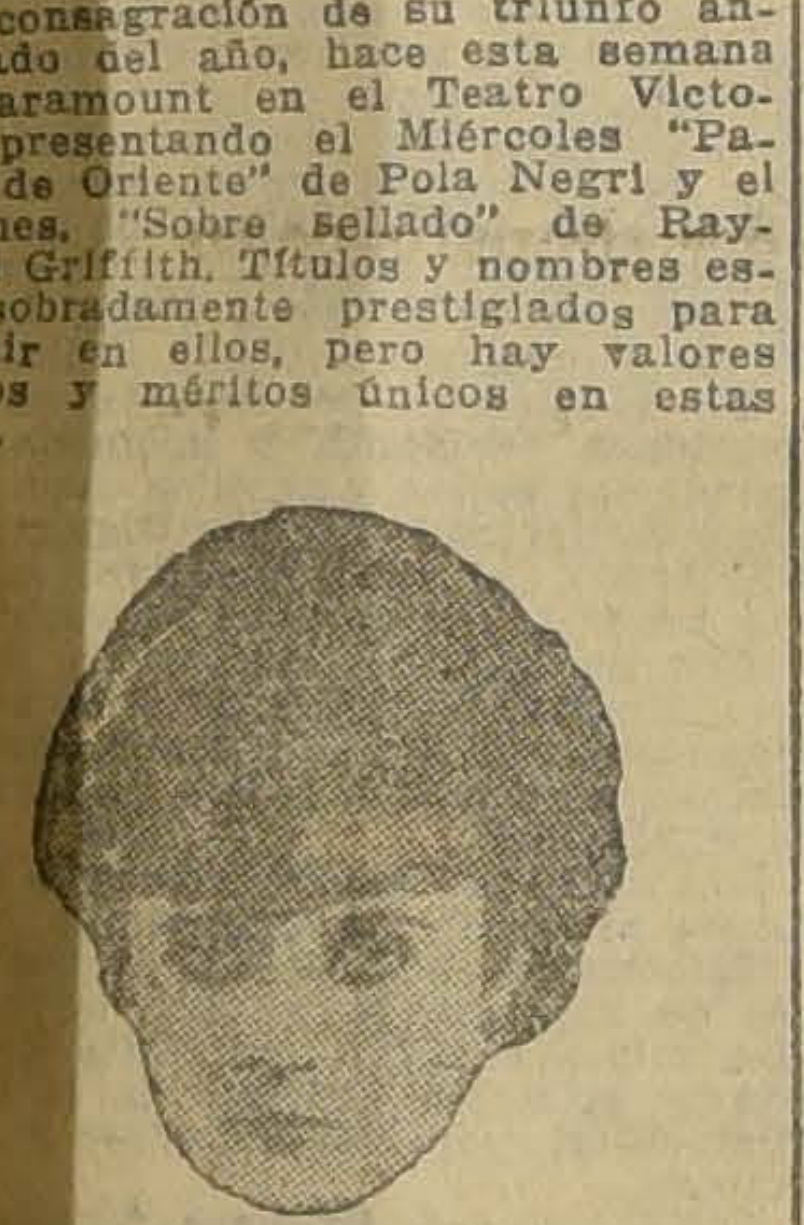

"Pasión de Oriente", suntuosa des- pción de la vida exótica y enig- ática del Oriente asiático, es un cio y torturante drama en que debate una cruelísima lucha de clases. Esta tragedia presenta oportunidad a Pola Negri para revelar nuevas facetas de su inmenso temperamento pasional y dramático y para reproducir en sorprendentes matices la gama expresiva del dolor y de la vida desgarrada. Parecía imposible que una artista pudiera traducir así los sentimientos de una mujer que lleva en sus venas sangre de dos razas distintas y diametralmente opuestas, como es la protagonista de "Pasión de Oriente", pero Pola Negri logra realizar este milagro con la portentosa facultad dramática de su espíritu.

Tiene además "Pasión de Oriente" el mérito de ser una obra dirigida por Raoul Walsh, el mismo que dirigió "El ladrón de Bagdad". Es por esto "Pasión de Oriente" una obra admirable desde el punto de vista de su visión descriptiva de la vida china y del alto mundo británico de Shangay, ciudad donde transcurre la mayor parte de la obra.

Entre los intérpretes están además Noarah Beery y Sonjin, que traza una silueta magnífica del chino opulento, pasional, que no se arredra ante nada para conseguir la satisfacción de sus tenebrosos instintos.

"Pasión de Oriente" será una obra memorable y está bien indicada para abrir la gran temporada de arte y social del Victoria. Se da, como decimos, el Miércoles próximo.

Viene en seguida "El sobre sellado" de Raymond Griffith, la más perfecta comedia de aventuras y de humorismo que hemos visto hasta la fecha. El original y ya popularísimo bufo de la Paramount realiza en esta obra una labor admirable por su gracia, humor y espiritualidad.

No es el humorismo de Griffith ese humorismo exterior y fácil de otros bufos de la pantalla; es un humorismo liviano, fino, saturado de jovialidad y de burla, lo que lo hace muy atrayente.

En el "Sobre sellado" realiza este actor la hazaña de ocupar permanentemente el ecran sin incurrir en monotonía y manteniendo siempre

la alegría y la sensación del espectador. "Sobre sellado" no es sólo una película cómica, sino que además una admirable cinta de aventuras increíbles en los más bellos parajes marítimos y urbanos. Se da el Viernes también en el Victoria.

Con esta obra la Paramount integra su primera semana de grandes estrenos, colocándose por cierto en el sitio que le corresponde por su fama y su prestigio.

INSTITUTRIZ

INGLESA O BELGA SE NECESITA para el CAMPO

SAN ISIDRO 80

De 1 a 5

CINE HIPPODROME CIRCO

Artesanos esquina Salas. — HOY 4 colosales funciones HOY

El cine mejor atendido y que pasa las mejores películas en el barrio.

Matinée a la 1.45 P. M. en punto. Programa monstruo. Fin de la gran serial Universal

"Las aventuras de un navegante", "Disparando a ciegas", "La voluntad del amo" y "El Policía N.º 13"

PRECIOS SIN COMPETENCIA EN EL BARRIO

A las 4.15 P. M. en punto, inauguración de la Selecta, con la colosal película de

ARTISTAS UNIDOS

"EL LADRON DE BAGDAD"

— POR —

Douglas Fairbanks

Especial a las 6.30 y noche a las 9.30. Dos monumentales estrenos: primera función de la interesante serial Universal titulada

"La Caja Misteriosa"

y estreno de ARTISTAS UNIDOS, titulado

¿Dónde estás, madre mía?

interpretado por la inimitable MARY PICKFORD.

SALA IMPERIO

Hoy, funciones sociales, estreno: "Alrededor de una cuna", grandiosa matinée

Como de costumbre en los días Domingos, la Sala Imperio presentará hoy un escogido y variado programa en sus tres grandes funciones. En matinée exhibirá la vibrante creación del valiente cowboy Big Bog Williams titulada "La venganza del lobezno", película de aventuras.

Seguirá en esta extraordinaria matinée el magnífico Segundo programa cómico, compuesto de dos películas de gran mérito y de extraordinaria hilaridad.

Estas cintas son Una calle tranquila, creación del Negro Africa, y su troupe de simpáticos palomillas demonios, y El Pavo de la Historia, por Chato Pollard y María Mosquini.

En especial y noche va el estreno francés de gran éxito Alrededor de una cuna, creación de la linda y rubia actriz Genevieve Félix.

El ambiente en que se desarrolla la cinta no puede ofrecer más atractivo de presentación. Vemos en él el gran mundo social y de la banca parisiense, el periodismo a la alta escuela y todo el esplendor del lujo que ha hecho de París la "ville lumiere". Tal vez la parte más interesante de esta cinta sea la que analiza los puros sentimientos humanitarios de un hombre bondadoso y de una mujer que no esquiva sus responsabilidades y que ante los reveses del destino tiene siempre un gesto noble y decidido. Alrededor de una cuna, es una cinta que la Sala Imperio dedica muy especialmente al mundo femenino, pues es la abnegación de alma de la mujer la que puede apreciar en todos sus matices la riqueza espiritual de estos temperamentos que aparecen en la escena y que han sido revelados tan maravillosamente por la célebre actriz Genevieve Félix y sus colaboradores.

AV. MATTA

En funciones de moda: "Otro escándalo", por Lois Wilson. — En matinée: "No más mujeres", y cómica por El Turnio. — El Teatro Av. Matta anuncia hoy tres grandes funciones con programa extraordinario.

En especial y noche, funciones sociales de gran moda, va la última creación de la encantadora actriz Lois Wilson. Se titula: "Otro escándalo".

En matinée, se anuncia un programa doble compuesto de la gran película titulada: "La casa del talento", que interpreta Ben Turpin, el inolvidable Turnio; y "No más mujeres".

LAS TRES FUNCIONES DE HOY EN EL TEATRO VICTORIA, EN MATINEE VA "EL PIBE" Y "DI ADE PAGO"

En secciones sociales: "El corazón de una Manicura"

Los programas dominicales de hoy anuncian para el Victoria tres funciones de extraordinario interés. En la matinée doble a gran orquesta dedicada a las familias y especialmente al mundo infantil, se exhibirán las dos obras cómicas de mayor celebridad producidas hasta ahora: son las superproducciones del famoso Charles Chaplin tituladas El Pibe y Día de pago.

En especial y nocturna se exhibirá una triunfal producción Paramount: es la obra de la encantadora Bebé Daniels, titulada El Corazón de una manicura.

La obra va en especial y nocturna con selecto programa musical

IRIS

Matinée. — A las 2 y media en punto va el primer programa Cómico Imperio 1926", por Chupitegui, Will Rogers y el negrito Africa, y "Fantomas".

Especial y noche. — Inauguración de la temporada de Otoño con una regia orquesta dirigida por el maestro Viscarra y estreno, "El hombre que compró el amor".

Para ellas no hay Justicia

En la Isla del Hombre, el más fuerte refugio del puritanismo inglés, floreció el amor, el amor que no acepta trabas y que llega a todas las generosidades y los sacrificios.

Allí nació también la tragedia y el destino puso frente a frente a los dos personajes principales de esta obra: al Juez y a la acusada, y el espectador sabe, sin embargo, quién es el culpable.

ESTRENO MIERCOLES PROXIMO DIA DE MODA

Drama de gran lujo, protagonizado solamente por estrellas:

PATSY RUTH MILLER
MAE BUSH
CONRAD NAGEL
CREIGHTON HALE.
HOBARDT BOSWORTH

en el aristocrático cine

IMPERIO

CHILEAN CINEMA CORP

PRESENTA HOY EN SUS CONFORTABLES TEATROS

Alhambra y Recoleta

MATINEE DOBLE A LAS 3 P. M. ESTRENO DE LA SIMPATICA COMEDIA:

"PUÑOS DE ACERO"

"ESTUPENDAS AVENTURAS", POR BILL PATTON. ADEMAS EL HILARANTE Y GRANDIOSO

PRIMER PROGRAMA COMICO

POR EL NEGRO AFRICA, CHATO POLLARD, ETC.

ESPECIAL Y NOCHE, GRAN ESTRENO

Una comedia llena de humorismo y sentimiento, titulada:

FAMILIA POSTIZA

CREACION DE LAS FAMOSAS ESTRELLAS:

EDITH ROBERTS y TAYLOR HOLMES

Hermosa novela de amor y de alegría que es una crítica para los hijos de millonarios que gustan de vivir a costa de sus padres.

CAUPOLICAN

Matinée de gran éxito, 3 P. M. La hermosa cinta de aventuras:

"PUÑOS DE ACERO"

magnífica creación de Bill Patton. Además la hermosa comedia social:

"EL HUESPED DE LA PENSION"

por Doroty Devore y H. Gibbson. Especial y noche, estreno de lujo: La emocionante película de amor y de intriga, titulada:

"Cómo nos pierden los hombres"

por Lionel Barrymore y Leonor Qwen. Obra social con bellísimas escenas de cabaret y apasionante intriga policial.

YUNGAY

Matinée con variado programa, 3 P. M. Sétima función de la serial:

"FANTOMAS"

la más notable novela de aventuras. Además la emocionante comedia:

¿PARA QUIEN ES EL PREMIO?

por el valiente cow-boy Big Bay Williams.

Especial y noche, estreno sensacional. La lujosa película dramática:

"Cómo nos pierden los hombres"

por Lionel Barrymore y Selna Owen, maravillosos estrenos de vida social. Cómo se introduce en Nueva York el contrabando de wiskhy.

BIDWELL E HIJO

OFICINA PRINCIPAL:
ANTOFAGASTA
Cas. N.o 463, San Martín N.o 568

SUCURSALES:
SANTIAGO
Casilla N.o 2088, Nataniel 58
SERENA: Casilla 53
COQUIMBO: Casilla 310
COPIAPO: Pabellón Nacional
TALTAL: Casilla N.o 14
PAMPA UNION: Casilla N.o 11
TOCOPILLA: Casilla N.o 156
DIRECCION TELEGRAFICA
Y CABLEGRAFICA:
BIDWELL

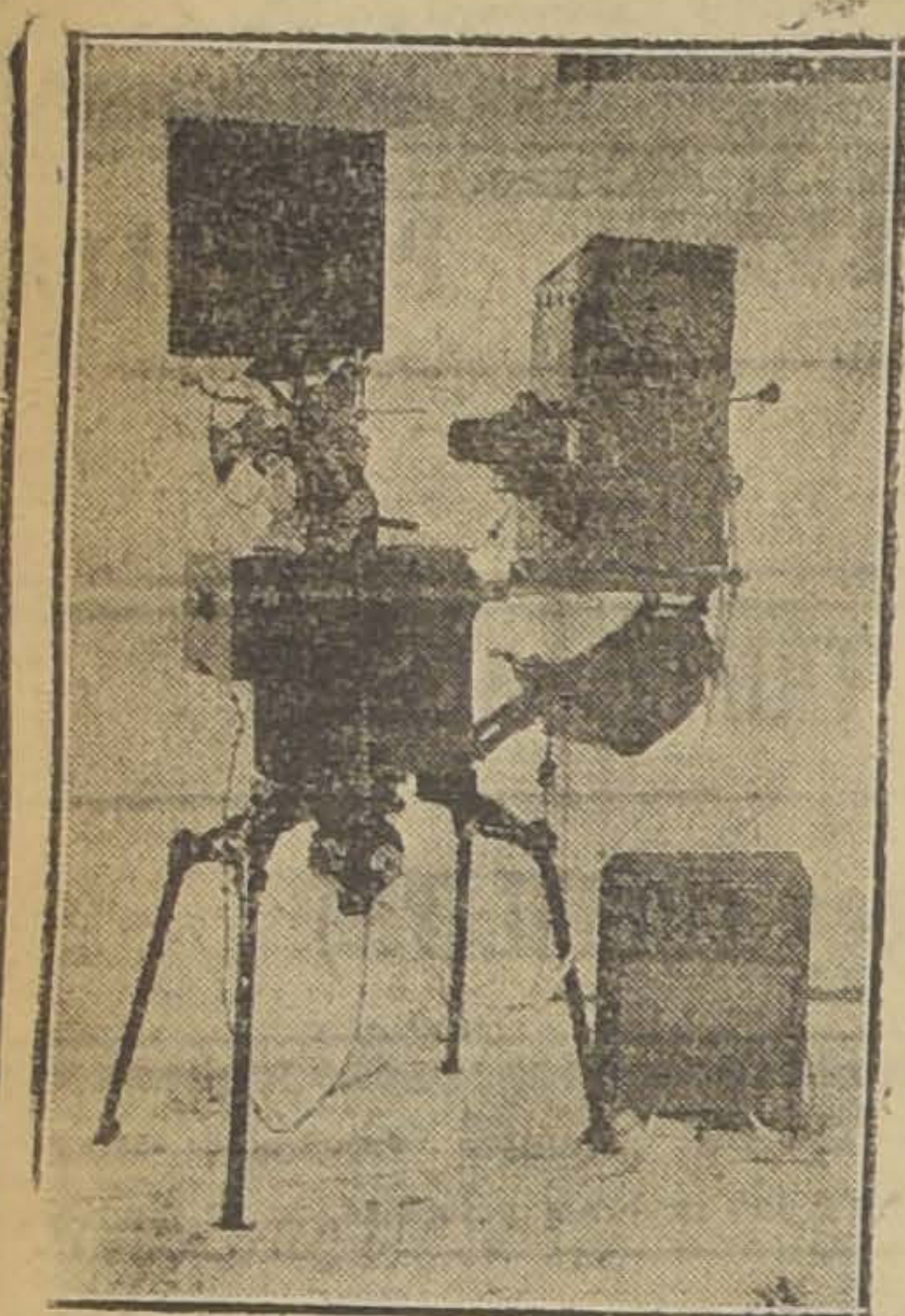

EMPRESA CINEMATOGRAFICA Y TEATRAL. CAPITAL: $ 1.000.000 —:— CONCESIONARIOS EXCLUSIVOS PARA ESTAS ZONAS DE LOS MATERIALES DE

MAX GLUCKSMANN — UNIVERSAL FILM CORP. — ARTISTAS UNIDOS Y CIA.

C. ITALO-CHILENA

38 Estrenos exclusivos mensuales

TALLERES DE IMPRENTA PROPIOS EN ANTOFAGASTA Y TOCOPILLA

PRODUCTORES DE CINE NACIONAL.—A pesar de la enorme cantidad de estrenos disponibles, estamos en condiciones de ofrecer a los productores de películas chilenas, las mejores condiciones de compra-venta o alquiler para sus buenas ediciones.

SUPER PRODUCCIONES.—Estamos también dispuestos a entablar negociaciones sobre películas extranjeras de verdadero mérito.

BIDWELL ES EL NOMBRE MAS ANTIGUO Y PRESTIGIOSO EN LOS ANALES CINEMATOGRAFICOS DE CHILE

Agentes exclusivos del proyector **POWER** La máquina cinematográfica más perfecta del mundo

SETENTA Y OCHO MAQUINAS "POWER" EN ACTUAL FUNCIONAMIENTO EN CHILE, LA PROCLAMAN COMO LA MAQUINA IDEAL —:— EXISTENCIA PERMANENTE DE MAQUINAS Y TODA CLASE DE REPUESTOS

CONDICIONES DE VENTA: LAS QUE QUIERA EL COMPRADOR

.Power se impone:

Primero: Por su perfección y proyección nítida; Segundo: Por su precio y su calidad; Tercero: Porque pasa toda clase de películas en cualquier estado

PRONTO INICIAREMOS NUESTRAS ACTIVIDADES EN SANTIAGO

Cines propios de expectación:
ANTOFAGASTA
Pabellón Antofagasta
Cine Royal
Cine Caracoles
COQUIMBO
Cine Royal
SERENA
Cine Royal
TOCOPILLA
Teatro Variedades

Proveedores de los cines de V
nar, Ovalle, Illapel, Tofo, Co
Caldera, Chañaral, Pueblo Hu
Potrerillos, Taltal, Gatico, Un
de la totalidad de oficinas
treras de Taltal, Antofagasta y
:: :: :: :: copilla :: ::

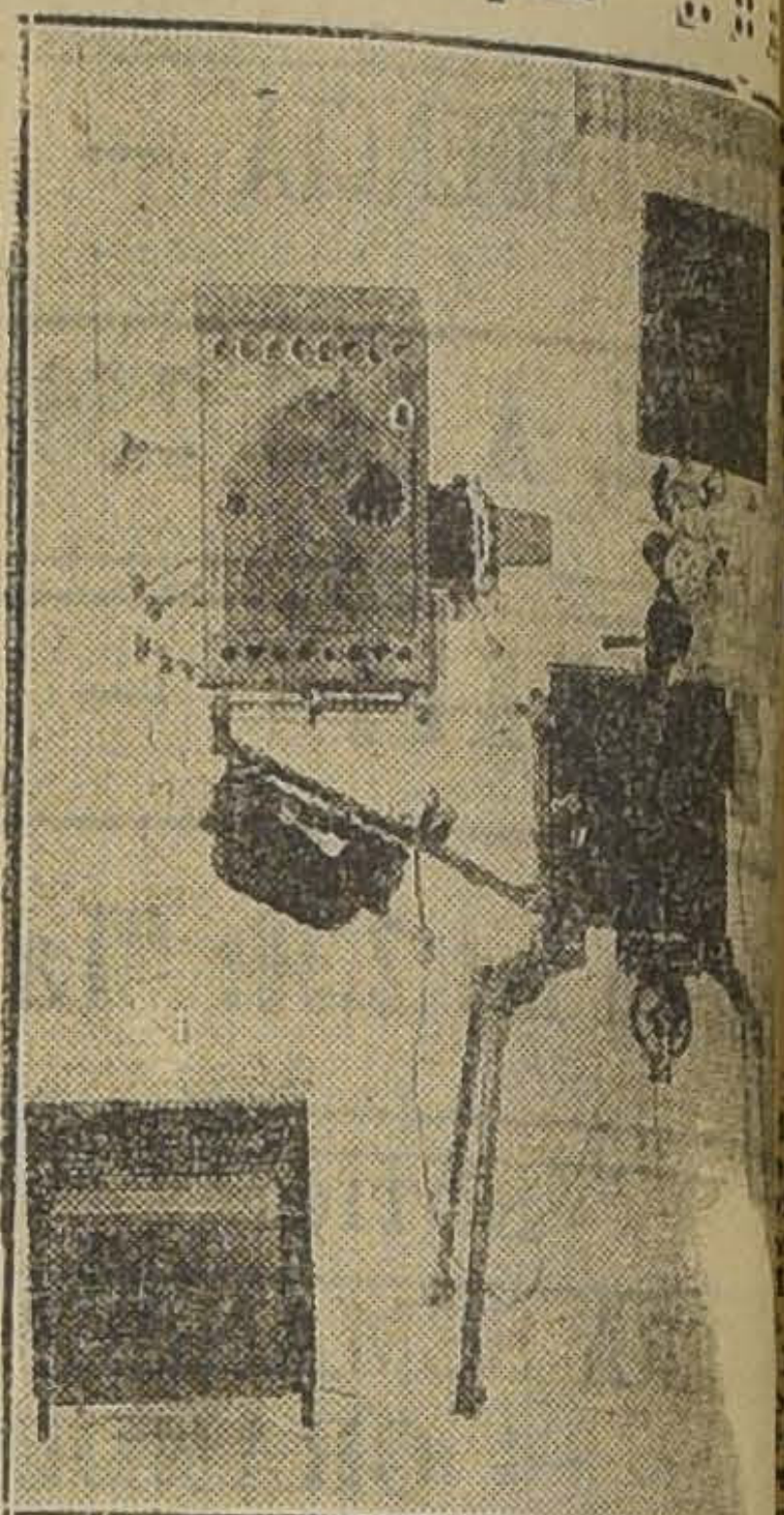

MARY PICKFORD Y ADOLPHE MENJOU: "¿DONDE ESTAS MADR EMIA?", PRESENTA HOY EL BRASIL

El Brasil presenta hoy un programa cuidadosamente estudiado para este primer Domingo que tendrá su clientela habitual y que estaba veraneando. Así en la matinée irá en función dedicada a los niños, la segunda función de la serial de aventuras y emoción, "La caja misteriosa", por Ben Wilson y Neva Gerber y además el gracioso programa cómico Universal. En vermouth y nocturna, irá la maravillosa concepción romántica de Mary Pickford, "¿Dónde estás, madre mía," obra que sirve para valorar en toda su amplitud el enorme talento de la actriz llamada con justicia, La Novia del Mundo.

Esta bella película se dará hoy en las dos funciones del Brasil.

UNA CHILENA, MADELEINE RODRIGUE, ACTU AEN "EL FANTASMA DEL MOULIN ROUGE"

Una sugestiva producción de intriga y de misterio

Va a conocer el público de Santiago, dentro de poco, una de las obras más sugestivas y singulares que ha presentado el cine en toda su historia, una obra en que la sensación está producida con los más nobles y meritorios recursos, pues exalta y enreda en una intriga torturadora el problema de la independencia del alma y del cuerpo.

Esta película es "El fantasma del Moulin Rouge" que la acreditada distribuidora Andes Film presenta como primera producción extranjera de este año. Se reunen en esta obra sobrados méritos ara asegurarle desde luego un éxito rotundo, pues no sólo apasionará al gran público que se distrae con los argumentos puramente pasionales, sino también al público más culto que busca la sensación delicada del espíritu.

Como reza el mote clásico de esta obra, "El fantasma" no está interpretado nada más que por estrellas del cine francés. Figura en primer plano Sandra Milanowa, la admirable artista rusa, estrella de numerosas grandes producciones; viene en seguida el sobrio y elegante galán Vaultier, que representa aquí un rol singular de fantasma y de persona con los más notables recursos escénicos. Figuran además Schutz y Davert, nombres acreditados en el cine latino.

Pero lo extraordinario de esta cinta es su original y sensancional asunto que desarrolla una tesis filosófica del más alto y palpitante interés. El espectador va a ver cómo es posible llevar a la pantalla los temas más originales mediante una técnica perfecta, que es otra de las características de esta obra.

"El fantasma" se dará en los teatros de Valenzuela Basterrica el Martes 23 del presente.

BRASIL, HOY: VERMOUTH Y NOCHE **MARY PICKFORD en ¿DONDE ESTAS, MADRE MIA?**

Setiembre, Esmeralda y O'Higgins

HOY VERMOUTH Y NOCHE
PLATEA: $ 3.20

ULTIMAS EXHIBICIONES DEL ALEGRE Y PICANTITO VODEVIL VIENES

AMOR a TOQUE DE CORNETA

En el ESMERALDA cantarán y bailarán **Las Hermanas ARENAS**

Las mejores y más completas MATINEES son las de los teatros SETIEMBRE, BRASIL, ESMERALDA Y O'HIGGINS

LA CAJA del MISTERIO

LINDA SERIE DE AVENTURAS ESTILO JULIO VERNE, POR NEVA GERBER Y BEN WILSON. ADEMAS, OTRAS ATRACCIONES. EMPIEZAN A LAS 2.30 Y TERMINAN A LAS 5.15

LAS FUNCIONES EN
BRE, ESMERALDA Y
SE HARAN A BASE
TOQUE DE COR

El programa de las ma
tiles

Esta película ha lo
más grande que se re
época y ha hecho el m
nar cuatro teatros en
El argumento gracioso
caresco dá márgen al
para mostrar sus gen
des de intérprete
hábilmente por las b
Lilian, Harvey, Mary
de actores bufos como
Frans Junkermann, Ha
En el Esmeralda
secciones vermouth y
tuarán las bellas y gent
tas y bailarinas chilena
ría Arena, artistas qu
ron un éxito destacado
Las matinées infant
con programas especia
cionados para los niños
cintas que sirvan a la
de enseñanza.
Las matinées se des
forme al siguiente pro
Esmeralda. — Con
res de zapatos de la
"De triple acción", po
son y primera funci
Misteriosa, por Neva G
Wilson.
O'Higgins. — Prime
"La caja misteriosa"
aéreo", por Douglas F
Setiembre. — Segund
"La caja misteriosa" y p
mico Universal.

EL PRINCIPAL HA SI
POR LOS SEÑORES F
FELIX SANFUENT

Anteayer se ha finiq
gociación teatral entre
Noguera, por los dueños
Principal, y los señores
Félix Sanfuentes Smith
los concesionarios.
Según este contrato,
Sanfuentes toman en a
pular sala de la calle A
sala de espectáculos
cos por un tiempo indete
Los señores Sanfuentes
iniciar sus trabajos, ha
glo general a la sala
todas aquellas comodida
hagan un local conforta
guido.

POLITEAMA

"Borrascas de almas"
do inequívoco". — En la
nes de la tarde y noche
la producción extrao
First National Atrac
cas de almas" o "Un lla
voco".
En la Selecta: "Un ena
daz" y en matinée un pro
druple: "Thompson El T
Cayena, "La eterna histo
simple", y "Chaplin día de

ESPECTACULOS MAX GLUCKSMANN

POLITEAMA

MATINEE DOBLE
El emocionante drama de cow-boys:
"THOMPSON EL TIGRE"
Por Harris Carey (Cayena)
Y programa cómico "Día de pago".
SELECTA: AL FERGUSON EN
"UN ENAMORADO AUDAZ"
ESPECIAL Y NOCHE — NOTABLE ESTRENO
BORRASCAS DE ALMAS
Drama pasional por Milton Sills.

REPUBLICA

MATINEE: CAYENA EN
"THOMPSON EL TIGRE"
— Y —
"LA LOCURA ESTA DE MODA"
ESPECIAL Y NOCHE
Estreno de la producción extraordinaria del Primer Circuito:
BORRASCAS DE ALMAS
Una página arrancada a la vida diaria. Creación del genial actor MILTON SILLS.

ODEON

MATINEE TRIPLE CON REGALOS A LOS ASISTENTES
Tercera función de "La Dueña del Mundo". La sensacional producción de cow-boys:
"EL CICLONICO BRAULIO"
La película del millón de emociones.
ESPECIAL Y NOCHE
Inauguración de la temporada otoñal. Presentación de la orquesta
JAZZ-BAND ARACENA
Grandioso estreno social:
"EL SETIMO DIA"
PLATEA $ 1.50

ELECTRA

MATINEE DOBLE
"El Pibe" y el emocionante drama de cow-boys:
"EL CICLONICO BRAULIO"
ESPECIAL Y NOCHE
Bello y notable estreno:
"EL SETIMO DIA"
Creación de la bellísima Luisa Huff y el simpático actor RICHARD BARTHELMESS.

HIPODROME

— FUNCION SELECTA —
EL LADRON DE BAGDAD

— ESPECIAL Y NOCHE —
¿DONDE ESTAS, MADRE MIA?

T. Pedro Valdivia-HOY

Grandiosa matinée: tercera "Las Aventuras de un Navegante" y "El cow-boy honrado" por W. DESMOND

— VERMOUTH Y NOCHE —
EL LADRON DE BAGDAD EN UNA SOLA FUNCION

HOY: 3 P. M. MATINEE DOBLE A GRAN ORQUESTA DEDICADA A LAS FAMILIAS Y AL MUNDO INFANTIL

LAS DOS MEJORES OBRAS COMICAS

CHAPLIN y J. COOGAN

EN LA MAGISTRAL CREACION

EL PIBE

CHAPLIN y EDNA PURVIANCE

EN LA CHISTOSA COMEDIA

DIA DE PAGO

TEATRO VICTORIA

HOY: 6.30 - 9.40. La obra más simpática y espiritual de la temporada **HOY:**

BEBE DANIELS

En su hermosa creación cómico-dramática de gran lujo y novedosos ambientes

El Corazón de una Manicura

MAÑANA: SUCESO EXTRAORDINARIO

ESTRENO DE UN DRAMA FORMIDABLE: LA PRIMERA JEWELL UNIVERSAL DE ESTE AÑO

AMOR FILIAL

La obra que enseñará a respetar a nuestros padres

EMOCION
TERNURA
REALISMO

CREACION SUBLIME DEL GRAN TRAGICO

RODOLFO SCHIDKRAUT

ARTURO LUBIN Y JORGE LEWIS

T. DIECIOCHO

ALAMEDA ESQUINA DIECIOCHO

INAUGURACION DE LA TEMPORADA DE OTOÑO

HOY — ESPLEIDIDA ORQUESTA "ROSSI" — ESPECIAL 6.30 — NOCHE 9.30

Extraordinario programa. Estreno Paramount 1926.

CORAZON DE UNA MANICURA

elegante producción social y de gran lujo, por Bebé Daniels. Localidades numeradas. Platea $ 3.15, o dos entradas deabono. Noche: Función corriente.

HOY, extraordinaria matinée infantil. Programa cómico, por Harold Lloyd, Cara de Callo, la Chaplina Walter Hiers, y Aventuras de cow-boys. Niños 1 peso. Mañana: **"Macho y hembra"**. Nueva edición.

UN ACONTECIMIENTO SOCIAL Y CINEMATOGRAFICO MARCARA LA APERTURA DEL SPLENDID THEATRE

En la última semana de Marzo abrirá sus puertas, totalmente reformadas la elegante sala del Splendid. Su primera función será un verdadero acontecimiento social y cinematográfico.

No se ha olvidado un sólo detalle, no se ha escatimado un sólo esfuerzo para poder presentar un edificio que esté a la altura de nuestras exigencias de ciudad grande, baste decir, que para el colorido y dibujos de los paneau fué consultado el señor García, inteligente profesional que dirige los adornos de Gath y Chaves, y que fué enviado por nuestro Gobierno al Centenario de Bolivia para la presentación de nuestros pabellones.

Esta reforma total del Splendid ha sido dirigida por el conocido arquitecto, don Augusto Knudsen, y los trabajos ejecutados por el señor Félix Mondini.

EN LOS ESTUDIOS DE LA CASA PARAMOUNT FUE EDITADA LA PELICULA: "¿COMO SE LO DIRE A MI HIJA", QUE SE ESTRENA EL MARTES EN LOS TEATROS SETIEMBRE, ESMERALDA Y O'HIGGINS

La Asociación Norteamericana de Higiene Social, una vez en su poder el argumneto que le entregó la señorita Catalina Bennett, pidió el concurso a la primera manufactura editora de películas en el mundo, a la Paramount.

En atención al noble espíritu de la obra, la Paramount aceptó poner a disposición de los editores sus talleres y directores y autorizó a la famosa estrella Clara Adams para que protagonizara la cinta.

La señorita Bennett ya se había hecho mundialmente famosa como autora de obras de carácter social desde "Mercadería averiada", una de las cintas que más reciamente ha conmovido la opinión pública. Como se recordará, esta cinta dió origen en nuestro país a una campaña contra las enfermedades de ascendencia social.

Su reciente producción "¿Cómo se lo diré a mi hija?" puede ser considerada como una obra para mujeres solamente. Es un secreto revelado a todas las madres que se encuentran en un conflicto de conciencia para la educación de sus hijas ya adolescentes. Con un sencillo ejemplo, la autora demuestra la inconveniencia de callar la verdad a las jovencitas y dejar que la sepan de los labios profanos de gente extraña. En esta forma, la función natural de la mujer es desvirtuada por la malicia de esa gente y se profana la inocencia de la niña mucho más que si la madre hiciera la revelación con dulces palabras.

Tal es la película que los teatros Setiembre, Esmeralda y O'Higgins estrenarán el Martes bajo el patrocinio de la Liga Chilena de Higiene Social.

MAÑANA EN EL VICTORIA, LA UNIVERSAL PRESENTA: "AMOR FILIAL", DE RODOLFO SCHILDTKRAUDT

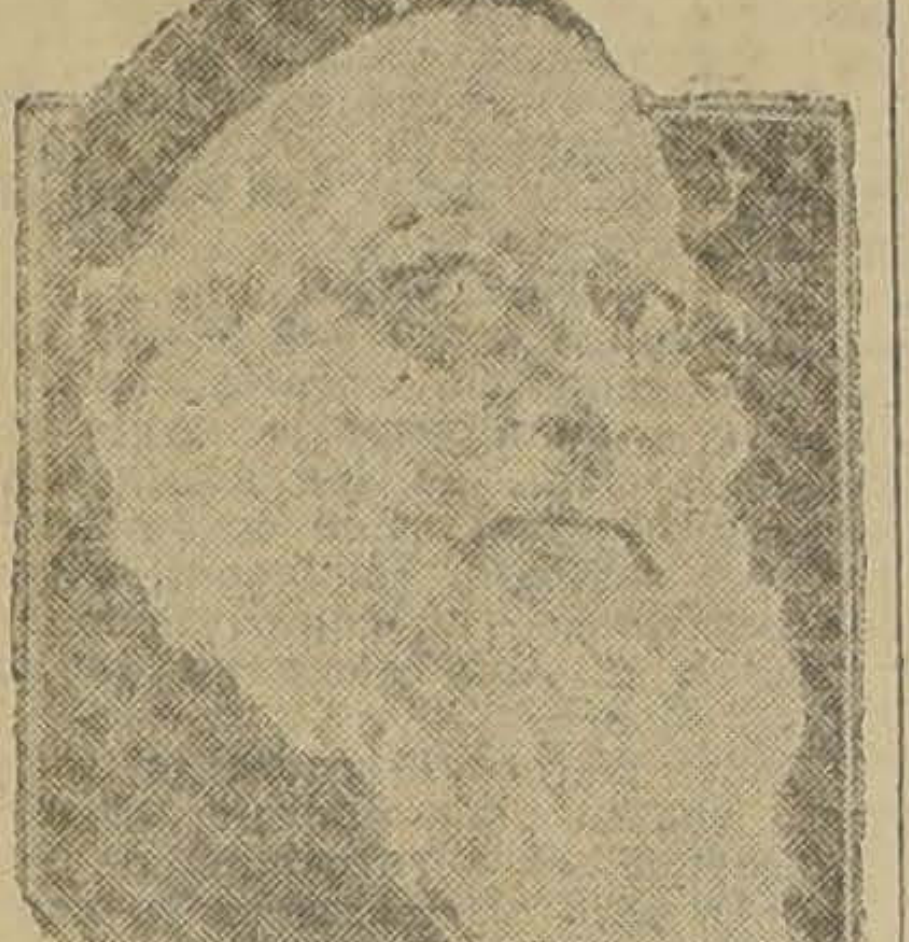

The Universal Pictures Corporation, la poderosa entidad cinematográfica que preside Carl Laemle, presentará mañana en el Victoria su primer gran estreno del año con una obra que por su ideología como por su raigambre emotiva está destinada a alcanzar un éxito grande.

"Amor filial" se llama esta Joya Universal y en ella vemos cómo las pasiones se desenvuelven en un cauce lleno de motivos que hacen pensar y que causan junto a una emoción delicada, momentos de alegría y de expectación.

Esta cinta es además una fuerte lección de energía, ya que vemos cómo un muchacho que lleva el estigma del desprecio de su padre, sabe sobreponerse a la adversidad y actuando en un medio despreciado por muchos, logra surgir y hacer ver que todo trabajo enaltece al hombre, máxime si él sirve de crisol de purificación de las pasiones interiores.

"Amor filial", por su trama nueva, fuerte, emocionante y de intriga desarrolla su acción en tres ambientes distintos: el humilde, el del gran mundo y el de los boxeadores.

"Amor filial" será estrenada el Lunes con música especial en las dos secciones de mañana del Victoria.

EL PROXIMO MIERCOLES LA SALA IMPERIO ESTRENA: "PARA ELLAS NO HAY JUSTICIA"

La sala Imperio que ha iniciado una serie de grandiosos estrenos en sus días Miércoles de moda, anuncia para la próxima de estas funciones el estreno de la gran producción Goldwin titulada Para ellas no hay justicia.

El asunto de Para ellas no hay justicia, estudia un problema social de gran importancia y analiza un caso de conciencia verdaderamente impresionante. La acción se desarrolla en la Isla del Hombre, comarca inglesa donde el puritanismo más exigente se mantiene sin claudicación alguna y donde de generación a generación va la herencia de las costumbres más austeras que es posible imaginar.

AVENIDA

"La tragedia del Korosko". —Tres funciones con programas extraordinarios ofrece hoy esta Sala. En la matinée presenta dos películas: el final de la sensacional película en series, "Las aventuras de un navegante", por Joe Bonomo, y la hermosa película nacional: "Las chicas de la Avenida Pedro Montt".

Las funciones de moda de especial y noche están dedicadas al estreno de la brillante producción dramática de lujo y vibrante argumento pasional, titulada: "La tragedia del Korosko", film tomado de la novela del famoso escritor inglés, Sir Arthur Conan Doyle. Su acción ocurre en Egipto y da ocasión para presentar magníficas visiones de las pirámides, el Nilo, el Cairo, las esfinges, la momia de Ramses II, el valle de los reyes, etc. La interpretación está a cargo de tres artistas de primer orden: Wanda Hawley, Pedro de Córdova y Nigel Barrie.

EL HIPPODROME CIRCO OFRECE HOY CUATRO FUNCIONES

La Empresa del Hippodrome Circo. tomó la resolución de ofrecer al público del populoso barrio Mapocho, cuatro funciones, los días Domingos, siendo la primera matinée a la 1.45 en punto.

Los programas confeccionados son los siguientes:

Matinée a la 1.45 en punto, fin de la serial Universal de aventuras, titulada: "Aventuras de un navegante", "Disparando a ciegas", "La voluntad del amo", y el "Policía número 13".

A las 4.15, en punto, se inaugurarán las funciones selectas, figurando en el programa de hoy, "El ladrón de Bagdad".

En especial a las 6.30, y noche a las 9.30 se estrenará la primera función de la Serial Universal, titulada: "La caja misteriosa" y "¿Dónde estás, madre mía?", interpretada por Mary Ficford.

Las cuatro funciones serán amenizadas por la orquesta Jazz-Band.

DOS PALABRAS SOBRE EL ARGUMENTO DE "EL FANTASMA DE LA OPERA", LA GRAN PRODUCCION QUE SE ESTRENARA EN BREVE EN SANTIAGO

Pocas películas han logrado despertar una mayor curiosidad en el público que "El fantasma de la ópera", la gigantesca producción cinematográfica de la Universal y que el Teatro Victoria estrenará el Martes 6 de Abril. Esta curiosidad es justificada si se considera que en Estados Unidos y Europa está catalogada como la producción más grande y más artística de todas las lanzadas al mercado mundial por firma alguna.

"El fantasma de la ópera", editado por la Universal se inicia en forma sugerentemente espectacular, como es la visión de la primera escena del Fausto en el escenario de la Gran Opera de París. Luego cada escena que se sucede va iniciando en el espectador toda la intriga apasionante de esta obra única que conmueve y lleva al máximum de la expectación al espectador.

Un fantasma, dicen los maquinistas a las bellas bailarinas, es el causante de la serie de hechos misteriosos que ocurren en el gran teatro. Un fantasma, repiten las deliciosas danzarinas, es el que tiene aterrorizado a todo el mundo con sus atrocidades criminales. Y este grito de ¡El fantasma! va siendo como una contraseña de terror entre todos los artistas y aún entre los empresarios del gran teatro.

Luego, un nuevo crimen conmueve a los artistas y el hermano de la víctima que también es maquinista jura vengarlo. Luego la acción se intensifica en hechos dramáticamente misteriosos que van progresivamente culminando en sensacionalismo hasta las escenas finales que son sencillamente únicas por su emoción y grandiosidad.

MINERVA

"La tragedia del Korosko". —Tres funciones con programas seleccionados presenta hoy este concurrido cine de San Pablo. En la matinée, por última vez, exhibe la maravillosa y fantástica super-producción de los Artistas Unidos: "El ladrón de Bagdad", cinta en la cual hace una admirable creación, el actor relámpago, Douglas Fairbanks. Terminará la matinéee con un programa de cómicas.

Las funciones sociales de especial y noche están dedicadas a la presentación de dos grandes estrenos. Se exhibirá primero "La tragedia del Korosko", film que tiene la parte más importante de su desarrollo en Egipto.

FRANKLIN E INDEPENDENCIA

El Franklin ofrece una matinée con el siguiente programa: Episodios 4, 5, y 6 de la "Caja del misterio", "El rastro del cuatrero", por Neal Hart, y programa cómico Universal, con "Caperucita Roja", por Pirulita.

En especial y noche se estrena la hermosa producción Paramount, por Jack Holt y Billie, titulada: "Estrellas de Occidente". Terminará el espectáculo con "Triple atracción". El Independencia da en matinée "El ladrón de Bagdad", por Douglas Fainbancks", en especial y noche la emocionante película "¿Dónde estás, madre mía?", por Mary Picford.

CARROCERIA ROMMER

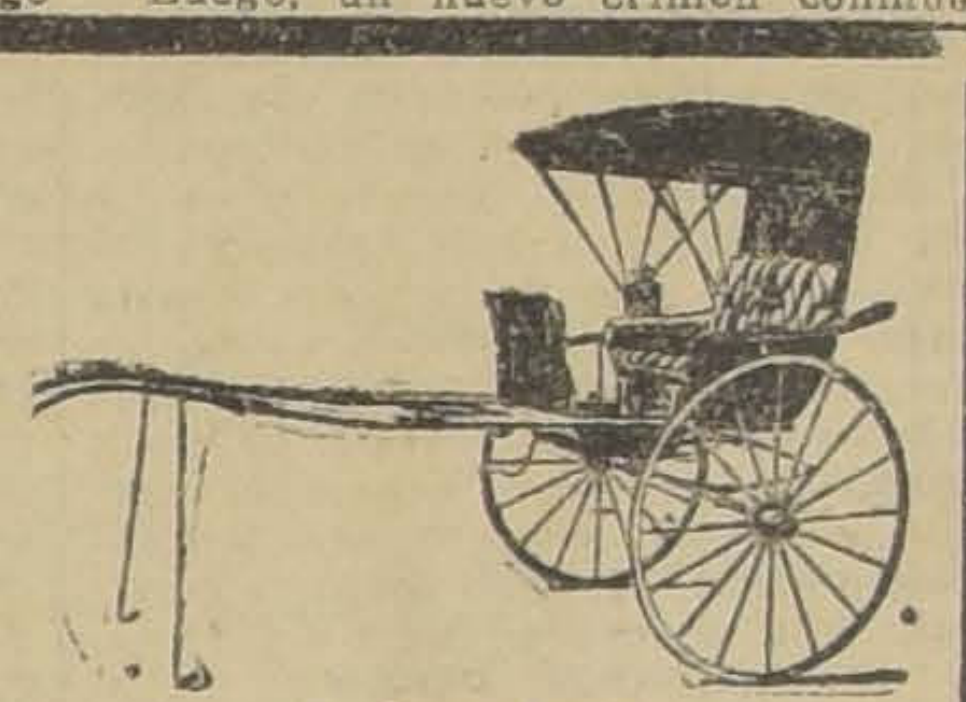

Realizo toda la existencia de estos muy conocidos cochecitos para campo, montados con ferretería francesa, al bajo precio de 1,750 pesos.

DELICIAS 2474

A. ROMMER

Avenida

VICUÑA MACKENNA 634

HOY

MATINEE GIGANTE, A LAS 3
FINAL DE LA SENSACIONAL SERIE

"Las Aventuras de un Navegante

"Las Chicas de la Avenida Pedro Montt"

Minerva

SAN PABLO, ESQUINA DE CHACABUCO

HOY

COLOSAL MATINEE SUPER-GIGANTE, a las 3

ULTIMAS EXHIBICIONES DE LA FANTASTICA Y MARAVILLOSA PRODUCCION:

"El Ladrón de Bagdad"

CREACION DEL ACTOR RELAMPAGO

DOUGLAS FAIRBANKS

ADEMAS: PROGRAMA DE COMICAS

EN AMBOS TEATROS

ESPECIAL — Reuniones sociales de moda — NOCHE

ESTRENO DE LA IMPRESIONANTE NOVELA DRAMATICA, según la obra de CONAN DOYLE

LA TRAGEDIA DEL KOROSKO

BRILLANTE CREACION DE LA BELLA ACTRIZ:

WANDA HAWLEY

ESCENARIOS: EL CAIRO, LAS PIRAMIDES, LAS ESFINGES, LA MOMIA DE RAMSES II, EL VALLE DE LOS REYES, EL TEMPLO DE KARMAK, EL NILO SAGRADO, EL DESIERTO DE LIBIA, ETC.

ADEMAS: en el Minerva: "LOS DOMINIOS del O RO", por EILEEN SEDWICK y NOAH BEERY

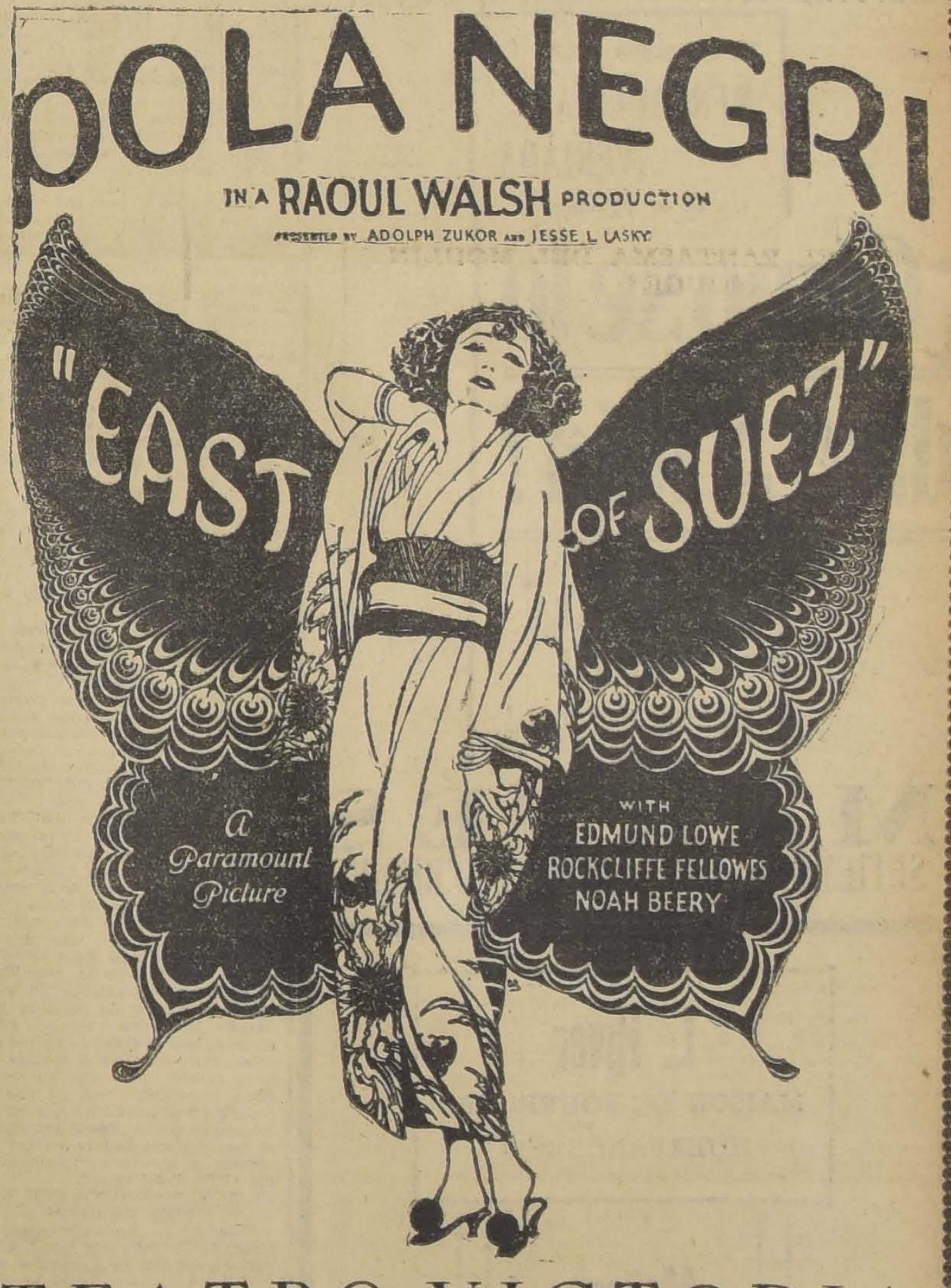

TEATRO VICTORIA

MIERCOLES 17

La primera producción PARAMOUNT que asombrará al público en esta temporada, se titula

Pasión de Oriente

Drama de insuperable ambiente oriental, en el cual POLA NEGRI muéstrase bajo nueva faz psicológica.

PROPIEDAD DE LA PARAMOUNT FILM S. A.
ESTADO N.° 250

EXCELSIOR Y ATENAS

INDEPENDENCIA — MAESTRANZA

COLOSAL MATINEE TRIPLE, A LAS 2.30

FUNCIONES DE MODA

ESPECIAL, 6.15 — ESPECIAL, 6.30
NOCHE, 9.30 — NOCHE 9.30

LA PRIMERA GRAN PRODUCCION EXTRAORDINARIA — DEL AÑO 1926: —

EL HOMBRE QUE COMPRO EL AMOR

TODO DOLOR DE LA VIDA Y TODA LA INTENSIDAD DEL PLACER ESTAN CONCENTRADOS EN EL ARGUMENTO DE ESTA CINTA

TEATRO APOLO

CALLE VICTORIA ENTRE San Fco. y St ROSA

GRAN MATINEE TRIPLE A LAS 2.30

ESPECIAL, 6.30 FUNCIONES. NOCHE, 9.30 — DE MODA —

THELMA LA PRINCESA DEL AMOR

Hoy

EMPRESA CINEMAT.

ALBERTO NAVARRETE

ORQUESTA JAZZ-BAND

EN TODAS LAS FUNCIOES DE LOS

4 TEATROS

Hoy

TEATRO LATORRE

DELICIAS 3730

GRANDIOSA MATINEE TRIPLE A LAS 2.30
ESPECIAL 6.30 — FUNCIONES — NOCHE 9.30
— DE MODA —

GLORIA SWANSON

EN SU HERMOSA CREACION DE:
ARTE, LUJO Y PASION
Y EXQUISITA TERNURA

Flor de amor

MAÑANA: "EL LADRON DE BAGDAD"

ALHAMBRA Y RECOLETA.— Hoy tres funciones.—Estreno de "Familia Postiza". — Para hoy anuncian estos acreditados teatros programa de gran variedad e interés. En matinée ofrecen un espectáculo doble constituído por la simpática creación de Bill Patton titulada Puños de acero y por el Primer programa cómico 1926, compuesto de No llegó la sangre al río, comedia especial para niños por el Negro Africa y su simpática troupe de palomillas, Aquí no hay lugar, creación del caricato Will Rogers y Frío y Calosfrío, hilarante comedia del Chato Pollard y María Mosquini. En especial y noche se estrena la magnífica producción social de gran lujo, Familia postiza, por la linda actriz Edith Robert y por los afamados actores George Triiss y Taylor Homes.

Con la sexta función de la gran

IMPERIAL

Con la sexta función de la gran serie Fantomas y con la emocionante creación de Big Boy Williams titulada Para quién es el premio, comedia de cow boys, dará hoy su gran matinée este popular teatro. En especial y noche se estrena el grandioso film Los amores de una reina, película extraordinaria que ha tenido grandes sucesos en su estreno del Imperio.

DIECIOCHO

Hoy inauguración de la temporada de Otoño. — Hoy, a las 6.30 P. M., se efectuará la inauguración de la temporada de Otoño, de esta simpática y elegante sala. El estreno elegido es la preciosa comedia social de gran lujo titulada: "Corazón de manicura", interpretada por la elegante actriz Bebé Daniels. La nueva orquesta jazz dirigida por el señor Rossi ejecutará un seleccionado programa musical de moda.

Hoy, a las 3 P. M., habrá una matinée cómica especial para niños, con el siguiente variado programa: "Actualidades internacionales", "Espíritus alegres", por el guatón Walter Hiers. "La suerte de una niñera", por Pirulita, "Los extremos que se juntan", por Jime Fred, aventuras de cow boys, "Cásate y verás", por el inimitable Harold Lloyd, y cómica, Mack Sennett, final.

ODEON

En las funciones de especial y noche de hoy inaugura esta sala su temporada otoñal con la presentación de la "Orquesta Aracena", y el estreno de "El sétimo día". En matinée da la tercera jornada de la bonita serial por Mia May "La dueña del mundo", y el sensacional drama de cow_boys: "El llamado del compañero".

REPUBLICA

En la matinée doble se exhibirá el drama de aventuras "Thompson El Tigre", y la comedia "La locura está de moda".

En especial y noche se estrenará un hondo drama pasional: "Borrasca de almas".

Nuestra Sangre

Los furúnculos o diviesos, granos, eczemas y erupciones cutáneas que provienen de una sangre impura, ocasionan serias molestias las que pueden evitarse y curarse tomando **Zarzaparrilla Daube 18 M. R.** (a base de zarzaparrilla y yoduro de sodio), preparación que ha tenido gran éxito contra estas afecciones.

Los productos 18 fueron premiados en la Exposición Internacional de Bolivia con el

Gran Premio de Honor

De la misma autora de

MERCADERIA AVERIADA

es la película

¿Cómo se lo diré a mi hija?

ES UNA OBRA

SOLO PARA MUJERES

que enseña cómo hacer la capital revelación a las niñas que llegan a la pubertad

MARTES

SETIEMBRE, ESMERALDA Y O'HIGGINS

L. Hiver

MAISON DE FOURRURES

HUERFANOS 1016

Mañana

INAUGURACION

DE NUESTRO

SALON

Pieles Finas

EXTENSO SURTIDO

Precios sin competencia

Los matches de anoche en el Hippodrome Circo

MANUEL CELIS, DESPUES DE UNA BRILLANTE ACTUACION, VENCE POR PUNTOS A UZABEAGA, EN 12 ROUNDS.— EL DESARROLLO DEL COMBATE

TUVO EMOCIONANTES ALTERNATIVAS.— CELIS CON FUERTES HOOKS DERECHOS, HACE CAER K. D. A UZABEAGA, POR DOS VECES

Desde hacía varios meses que nuestros aficionados no habían tenido la oportunidad de poder asistir a un espectáculo profesional que dejara satisfecho tan ampliamente, como el realizado anoche, en el Hippodrome Circo, entre los boxeadores Carlos Uzabeaga y Manuel Celis.

Una numerosa concurrencia ocupó la sala del Hippodrome Circo, aun cuando el rival de Uzabeaga no se presentaba por su record pugilístico, como un rival capaz de arrebatar a Uzabeaga los honores de la victoria.

El triunfo de Celis constituyó una sorpresa para la mayoría de los entendidos, pues aunque el muchacho contaba con partidarios, éstos estaban en menor número que los que creían en la victoria de Uzabeaga.

Sin embargo el desarrollo del match vino a demostrarnos que los partidarios de Uzabeaga habían sufrido en esta ocasión una equivocación, revelándose Celis como un boxeador de porvenir.

LOS CONTENDORES

Minutos antes de las doce de la noche, Manuel Celis hace su entrada al ring acompañado de Humberto Guzmán y el masajista Antonio del Valle. La concurrencia recibió con una demostración de simpatía al joven rival de Uzabeaga.

¡UZABEAGA!

Este con rapidez siguió a su contendor hasta colocarse cerca de él en el centro del ring, desde donde agradeció los aplausos de sus admiradores. Servían de second de Uzabeaga, su manager Enrique Moya y Juan Sobarzo.

LA VOZ DEL REFEREE

En medio de los más vivos comentarios de los aficionados, se oyó la voz del referee señor Guillermo Matte que, invitaba a los contendores a iniciar el combate.

LOS PRIMEROS GOLPES

El primer round se inicia con un largo finteo, siendo Uzabeaga el primero en localizar su izquierda recta a la boca de su adversario. Celis contesta el ataque de su rivil con ángulos izquierdos y derechos que llegan débilmente a la cara de Uzabeaga. Se produce un fuerte cambio de golpes en que Uzabeaga localizó un fuerte hook izquierdo, pero con tan mala suerte que Celis contestó con un derecho corto en pleno mentón derribando a su contendor

KNOCK DOWN

por espacio de cuatro segundos. Uzabeaga se incorpora y se lanza al ataque, siendo recibido por Celis con una lluvia de golpes que en mayoría no dan en el blanco. La campana anuncia el final de esta primera vuelta que es recibida por el público con grandes demostraciones de entusiasmo. El round ha sido de Celis.

.NUEVAMENTE AL COMBATE

En medio de un griterío ensordecedor vuelven nuevamente a ponerse en guardia y se dirijen terribles golpes con ambas manos, pues tratan de liquidarse lo más pronto posible.

Uzabeaga emplea hábilmente su izquierda recta en cada arremetida de su rival desorientando por breves segundos a su contendor. Celis sigue buscando el K. O. de su rival con golpes largos que llegan débiles debido a que Uzabeaga esquiva constantemente con rápidos movimientos de cabeza y cintura. El segundo round ha trascurrido sin grandes incidencias, llegando al final de la vuelta ambos muchachos en un justo empate.

UZABEAGA SE IMPONE

Celis es el primero en entrar a pelear en la tercera vuelta alcanzando a su contendor con un fuerte derecho a la mandíbula que hace retroceder a su rival, ocasión que aprovecha para descargar su izquierda recta a la boca seguida de un derecho a la mandíbula que incita a Uzabeaga a cargar en forma brutal llevando hasta las cuerdas a su rival. Celis se muestra desmoralizado y se defiende malamente, lo que da motivo para que Uzabeaga lo castigue con fuerza con ambas manos a la cabeza y el cuerpo. El ex-campeón de aficionados rápido y con habilidad descarga nuevamente sus golpes, esquivando con veloces vueltas los ataques que intenta Celis.

Los dos últimos minutos de la tercera vuelta han sido enteramente de Uzabeaga.

CELIS RECUPERA

el terreno perdido en la vuelta anterior y consigue en el cuarto round empatar con su rival en una lucha que aunque débil tiene algunas situaciones que entusiasman a la concurrencia.

DECAE EL INTERES

En la quinta vuelta, ambos muchachos se atacan con golpes débiles y parecen guardar sus fuerzas para el final. Uzabeaga, castiga al final del round con una tupida a su rival, la que viene a dar un nuevo aspecto a la lucha. Celis, se defiende pero pierde situación, dándole un buen margen de puntos a su contendor.

UZABEAGA EN MALA SITUACION

Celis entra a combatir en la 6.a vuelta con mayores bríos y aunque Uzabeaga trata de engañarlo con rápidos quites de cabeza y cintura, él logra localizar un fuerte hook derecho a la mandíbula que obliga a su contendor a retroceder. Celis, se impone y persigue por varios segundos a su rival, quien apoyado con una mano sobre los cordeles, descarga rápidos izquierdos rectos que rompen la boca de Celis.

En Celis no hacen gran efecto los tiros de Uzabeaga, y sigue atacándolo con éxito, pues vemos que obliga a su contendor a mantenerse en clinch por largos segundos. Separados. Celis alcanza a Uzabeaga con un hook derecho a la mandíbula, que lo hace balancearse, en los momentos que gira sobre sus talones, figura esta que le acarrea al bravo ex-campeón de aficionados momentos difíciles. Al terminar el sexto round, Celis se ha impuesto por una gran ventaja.

EL SEPTIMO ROUND

Celis, parece que se ha agotado con el enorme esfuerzo que ha gastado en el round anterior, situación que aprovechó Uzabeaga para atacar con éxito y dominar débilmente a su contendor. En esta vuelta, hubo una pequeña ventaja para Uzabeaga.

CELIS SE ADJUDICA EL 8.o ROUND

Esta vuelta es una de las más interesantes de la noche, pues ambos muchachos entran de lleno a combatir. Celis, espera en el centro del ring a Uzabeaga y al intentar éste dar una vuelta sobre sus talones, lo recibe su contendor con una lluvia de golpes, en la que localiza algunos hooks derechos que dan en la mandíbula de Uzabeaga, el que desorientado retrocede hasta las cuerdas. Ahí, vuelve Celis a castigarlo, obligando a su rival a cubrirse, produciéndose un clinch. Separados, Uzabeaga, imita a su rival, entrando a combatir con una lluvia de hooks con ambas manos, pero su contendor que aún mantiene intacta sus fuerzas, le responde con feroces derechos que dan en la mandíbula de su rival. Nuevamente Uzabeaga pierde el control de la pelea y es llevado hasta las cuerdas, donde apoyado con la derecha en los cordeles, trata de evitar el castigo con giros veloces, pero que no tienen éxito, pues Celis, con su guardia recogida y acercándose con rapidez lo alcanza con un hook derecho en el mentón, anulándolo en los momentos en que la campana anuncia el final del round.

EL NOVENO ROUND FUE TAMBIEN DE CELIS

Esta vuelta no tuvo gran interés, debido tal vez a que Uzabeaga no combatió con grandes bríos y Celis se limitó a llevar la dirección del combate, sin tampoco emplearse a fondo.

UZABEAGA REACCIONA DOMINANDO A CELIS

Pocas veces se recuerda un match en que haya habido alternativas más interesantes que la gran pelea que han ofrecido anoche estos dos jóvenes boxeadores. Cuando menos se esperaba, Uzabeaga inicia este round con un ataque endemoniado aplicando rápidos izquierdos rectos que constantemente están martillando la boca de Celis la que sangra en abundancia. Uzabeaga no desmaya en su ataque y lleva con fuertes tupidas a su contendor hasta las cuerdas, donde algo desmoralizado se cubre para defenderse del ataque sin fin que recibe de su rival. Desde el primer momento hasta el final de esta vuelta Uzabeaga dominó, sin dar descanso a su contendor.

UN HOOK DERECHO DERRIBA NUEVAMENTE A UZABEAGA

El público está de pié, pues prevé que el combate se hará a partir de esta vuelta en una forma brutal. Ambos rivales están deseosos de liquidarse. En medio de la sorpresa general de la concurrencia Uzabeaga lanza un izquierdo recto a la mandíbula que no alcanza a llegar, pues Celis más rápido que su contendor repite su hazaña anterior, aplicando un fuerte hook derecho en pleno mentón de Uzabeaga el que cae pesadamente al suelo. El referee cuenta cuatro segundos y Uzabeaga se incorpora, pero para volver a combatir. Celis está dominando la situación y pierde la ocasión de dominar a su rival, por la forma loca en que entra a atacarlo.

Termina el round en medio de las aclamaciones del público quien premia la valentía de Uzabeaga y la fuerza de Celis.

EL FINAL

El público creyó que Uzabeaga en este round no lograría contrarrestar a su adversario. Ante la estupefacción de los asistentes, este profesional tomó la iniciativa del combate, castigando a su adversario con un constante martilleo a la cara y cuerpo de su rival.

Celis retrocedió durante toda esta vuelta y agotado por el duro castigo, se aprovechaba de los clinchs para afirmarse en su contendor.

El despliegue de energías y ciencia hecho por Uzabeaga en este round, superó a todo el hecho en el desarrollo anterior del combate.

Este round fué de amplio dominio de Uzabeaga.

EL FALLO

La campana que anunció el final del match se dejó oír entre la gritería ensordecedora del público que permanecía de pie.

Los rivales se fueron a su rincón, mientras el jurado otorgaba su veredicto, el que favoreció a Celis, levantando el referee la diestra de este pugilista.

El público premió a los boxeadores con atronadores aplausos.

COMENTARIOS

La pelea hecha anoche por Celis y Uzabeaga, dejó completamente satisfechos a los asistentes.

Es digno de mencionar la constante acometividad de ambos. Los doce rounds fueron peleados con calor, sin que en ningún momento se notara decaimiento por falta de valentía de los rivales.

Emplearon un juego rápido de pelea y tanto en la defensa como en el ataque, hicieron movimientos justos y precisos.

En cuanto a técnica el match fué bueno, pues, Uzabeaga que era el llamado a poner en juego sus mayores conocimientos, los empleó con buen éxito mientras su contendor recurría a su mayor potencia física.

Celis es un muchacho de porvenir. Es de esperar aprenda hasta perfeccionar sus conocimientos en forma amplia. El muchacho es valiente, duro, posee buen punch y mucha resistencia, condiciones que pueden hacer de él, un brillante exponente de nuestra pugilismo.

Uzabeaga aunque puso en juego sus méritos pasó por momentos bastante desgraciados.

Lució una guardia baja y abierta y en muchas ocasiones fué alcanzado con derechos que pudo haber evitado. Varias veces dió vueltas sin ningún objeto, perdiendo la oportunidad de atacar.

Debe corregir estos defectos y tendremos un pugilista de méritos indiscutibles, pues tanto como su rical de anoche, posee valentía, agresividad, dureza y resistencia.

Recordamos que cuando Uzabeaga regresó de París, le vimos actuar con bastante mayor discreción. Ahora parece descuida su estilo en su preparación y en igual forma entra en la pelea.

Una revancha sería una ocasión más para que nuestros aficionados vieran una pelea memorable.

LOS PRELIMINARES

Se inició la noche pugilística con un match preliminar a cuatro rounds entre los profesionales de peso mosca Arturo Castro, de Antofagasta, y René Contreras, de esta capital.

El triunfo correspondió a Contreras por K. O. al primer round.

El segundo preliminar lo hicieron Samuel Salinas y Juan Rivas, correspondiendo el triunfo por puntos al primero.

El semi fondo llevó al cuadrado a Mario Valdés y Armando Concha.

Estos profesionales combatieron ocho rounds en disputa por el Campeonato de de la Cooperativa Vitalicia, segunda categoría.

Terminado el match, el referee de acuerdo con los jurados, declaró el match en empate.

UZABEAGA EN NUESTRA IMPRENTA

Cuando iniciábamos nuestras labores para describir el desarrollo del combate, fuimos sorprendidos por la visita de Uzabeaga.

Inmediatamente de estar frente a nosotros, nos manifestó Uzabeaga que no estaba de acuerdo con el fallo del match y que esperaba que su caballeroso rival de anoche confirmara su victoria en un match-revancha, la que solicitaba por intermedio de estas columnas.

—No quiero atribuir mi derro-
ta al accidente sufri
zo izquierdo, que,
ven, es de consecue
y se descubre, m
hombro enormeme

El señor de la Cr
subdirector aconseja
beaga fuera a la A
blica, pues el accide
de mayor gravedad
Uzabeaga le atribuía

Se retiró de nuestr
comendándonos soli
Celis la revancha pa
que él indique.

GIMNASIO "RODOLF

En la matinée de
desarrollará el sigu
ma:

Peso mínimo:

Enrique Chacón, d
A. Buses vs. Ofre
del Renault.

Emilio Gerls (El c
dea Soc. de A. Buse
vez, del Renault.

Peso mosca:

Oscar Maquiavello d
vs. Luis Arriagada (E
R. Núñez.

Peso Pluma:

Osvaldo Ibarra, del
Domingo Pedraza, de

Peso pluga:

Víctor Zúñiga, de L
Roberto Martínez, de

Peso liviano:

José Ponce, de L
Humberto Delgado, d
ras.

Peso medio livian
do:

Juan Cáceres (El
campeón de la As.
(H. Rojas) vs. Mar
campeón del R. Nú

Peso medio:

De fondo: entre l
del Gimnasio, Beno
cente Arias.

LUIS PINTO

Con un escogido
llevará a cabo en el
mán Contreras", San
casi esquina de Pe
Sábado 20 del pres
do beneficio destina
tar fondos a favor d
cial de este nuevo

IMPORTANTE CITA

tase para hoy a la
en este diario a l
Juan Rojas, Fernánd
tín Ríos, José Roja
Escobar; por haber
asuntos relacionad

HUMBERTO GUZMAN Y ER MARTINEZ PARTEN HOY BUENOS AIRES

En la mañana de hoy parten a Buenos Aires Humberto Guzmán, campeón de Chile de peso gallo y Erasmo Martínez, un buen exponente del peso pluma.

Guzmán va dispuesto a pelear la revancha con Lencinas y su compañero de viaje tiene en la
Argentina campo
una brillante cam

Guzmán y Mar
taron anoche y
pedirlos de los af
nos y especialme
gos y admiradores.

JACK MARTINEZ NUEVAMEN ACCION

SU CAMPEON SATURNINO GUZMAN

Ayer nos ha visitado el conocido manager Jack Martínez que ha venido desde Valparaíso hasta esta capital, trayéndonos una serie de proyectos que se propone desarrollar en Santiago.

Por ahora, nos dice Martínez, les haré una presentación de Antonino Guzmán, campeón peso medio del Ecuador. Mi pupilo acaba de hacer un match con Johnston González, haciendo un encuentro en empate. Creo que es
ta performance
Guzmán para obte
los mejores hombr

Jack, como s
en el misterio el
so, según él que, t
ra enfrentarlo co
del ring chileno.

Martínez, se ret
imprenta con una
sa.

¿Quién será el g
Martínez?

CACERIA DE LEONES EN RE

Nos informan de muy buena fuente que la cacería de la leona, que debía efectuarse el Sábado en ese punto, ha sido suspendida.

Lista ya una jauría de 50 adiestrados perros y los asistentes presentes, se pudo comprobar que el felino sufría de una infección en una pata.

Se tuvo que suspender, de consiguiente, para más adelante la corrida, procediéndose inmediatamente a someter el animal al trata-
miento del Naphto-
mo se sabe es,
único antiséptico p
nado vacuno y
liente el Naphto-C
rar todas clases d
fecciones en los
venido a compro
sirve para los leon

Se espera que la
vará a efecto muy
de las conocidas
phto Carbol.

Nuestro diario no vende espacio

VENDE CIRCULACION

"LA NACION", SECC. PROPAGANDA

AGUSTINAS 1253

RENDEZ -- VOUS -- PALA

Le invitamos a pasar momentos agradables

Prop. La Nación

EN EL SALON DE CRISTAL DEL CERRO SANTA LUCIA

JAZZ - BAND WIPE. -:- ELEGANCIA.

POMPAS FUNEBRES

EMPRESA ZENTENO

ESTADO 17 | DELICIAS 258

TEL. 4275 | TEL. 624

ATIENDE DIA Y NOCHE

EXPRESION DE GRACIAS

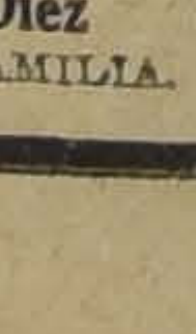

Damos nuestros más sinceros agradecimientos a las personas que nos acompañaron a conducir a la última morada los restos de nuestro querido e inolvidable deudo

Melecio del Río Diez

LA FAMILIA.

Balance general en 12 de Marzo de 1926 del Banco Central de Chile

DEBE

Billetes del Banco en Circulación	$ 107.648,055.00
Emisiones Monetarias del Gobierno.	325.131,960.00
Depósitos de Bancos Accionistas	10.624,182.33
Depósitos de Rep. Gubernativas	10.000,000.00
Depósitos del Fisco	5,259.44
Depósitos del Público	365,881.30
Letras Giradas a Plazo	3.495,358.48
Ganancias	1.766,191.93
Intereses Recibidos y no Ganados	102,998.56
Operaciones Pendientes	864,085.83
Capital Pagado	30.209,659.82
	$ 489.213,582.74

Porcentaje de Reserva Legal contra billetes y depósitos, 72,74%

NOTA.—Considerando el ORO depositado a 30 días en el Exterior, el Porcentaje de Reserva Legal sería de 102,54%.

(Firmado).—**O. MEYERHOLZ**, Contador.

HABER

Oro		$ 182.635,755.77
Oro dep. a la vista en el Exterior		149.242,651.34
Oro dep. a 30 días en el Exterior		136.000,000.00
Plata y Nickel		46,661.45
Préstamos y Letras Descontadas a Bancos Accionistas		
Vencimientos antes de 30 días	$ 1,746,165.05	
Vencimientos antes de 60 días	1.409,284.20	
Vencimientos antes de 90 días	211,097.36	
Vencimientos a más de 90 días	5.351,999.52	8.721,542.13
Letras Descontadas al Público:		
Vencimientos antes de 30 días	$ 157,462.35	
Vencimientos antes de 60 días.	324,243.22	
Vencimientos antes de 90 días	705,132.55	1.186,838.22
Préstamos al Fisco:		
Vencimientos a más de 90 días		9.000,000.00
Muebles		59,234.20
Gastos Generales		963,996.32
Intereses por Recibir		1.356,899.31
		$ 489.213,582.74

Tasa de Descuento para Bancos Accionistas, 8%.

Tasa de Descuento para el Público, 10%.

(Firmado).—**A. BURR S.**, Gerente.

La Comisión de auxilios del terremoto de 1922

DA TERMINO A SU COMETIDO.—LA CUENTA FINAL HA SIDO ENTREGADA AL MINISTERIO DEL INTERIOR

El Gobernador de ese Departamento estuvo en la capital hace algunos días y se hizo cargo, personalmente, de la cantidad indicada y de una máquina de escribir marca Royal que también figuraba entre las donaciones en favor de los habitantes de Freirina.

Damos hoy el detalle de la cuenta pasada al Ministerio del Interior por el señor Ismael Tocornal, quien, como se recordará, fué designado por el Gobierno para presidir la Comisión encargada de proporcionar auxilios a los damnificados por el terremoto.

LA CUENTA FINAL DEL COMITE CENTRAL PRO DAMNIFICADOS DEL NORTE DESDE AGOSTO DE 1925 HASTA MARZO DE 1926, QUE RINDE SU PRESIDENTE SEÑOR ISMAEL TOCORNAL

ENTRADAS

1925—Agosto 31	
Saldo a favor, según cuenta pasada en la fecha y depositado en cuenta corriente, en el Banco de Chile	$ 2,228.90
1925—Diciembre 31	
Intereses 2.o semestre de 1925	174.00
1926—Marzo 8	
Intereses en la fecha	26.80
1926—Enero 8	
Recibido por cuenta muebles de la oficina según cuenta del martillero Público don Víctor Araya L.	451.60
	$ 2,881.30

INVERSIONES

1925—Setiembre	
Cheque N.o 488 anulado	
1925—Setiembre 4	
Cheque N.o 489 dos meses arriendo oficina	140.00
1925—Noviembre 3	
Cheque N.o 490 un mes de arriendo oficina	70.00
Cheque N.o 491 D. Modesto Meriño Prefecto de Vallenar por perjuicios recibidos en el terremoto	500.00
1926—Marzo	
Entregado al señor don Maximiliano Ibáñez, Ministro del Interior el saldo de esta cuenta	2,171.30

PRONOSTICO DEL TIEMPO

HOY SE INICIARA EL MAL TIEMPO EN LA ZONA SUR DEL PAIS

(Especial para "La Nación")

En las próximas 24 horas se desarrollarán importantes cambios atmosféricos.

En el día de hoy se iniciará el mal tiempo en las provincias del Sur del país, con aumento de la nebulosidad, descenso de la temperatura, fuertes vientos y probabilidades de lluvias.

Una importante depresión ciclónica ha aparecido por el Oeste: el descenso barométrico se ha acentuado en la región Austral. El temporal se inició ayer en la Isla de Huafo con fuertes vientos del Noroeste de más de ochocientos metros por minuto.

En la Zona Central el tiempo se manifestó bueno y con temperatura alta.

RADIACION SOLAR. — La radiación solar continúa en una caloría novecientas treinta y tres milésimas. Existen trece manchas solares de importancia y fáculas en ambos limbos.

OBSERVATORIO DEL SALTO, a las 22 horas del 13 de Marzo de 1926.

POR LOS TRIBUNALES

EL AUTO QUE DECLARA REO AL Sr. MANUEL VALDIVIA CUENTA CON LOS REQUISITOS LEGALES

LA CORTE DE APELACIONES DE VALPARAISO INFORMA A LA SUPREMA SOBRE EL RECURSO DE AMPARO Y QUEJA DEL EX-GERENTE DEL BANCO ESPAÑOL DE CHILE

En la mañana de ayer tomó conocimiento la Corte Suprema del informe evacuado por la Corte de Apelaciones en el recurso de queja y amparo interpuesto por el ex-gerente del Banco Español de Chile en Valparaíso, don Manuel Castro Valdivia.

El recurso se refiere a la confirmatoria de la declaración de reo hecha en contra del señor Castro Valdivia por el Ministro que tiene a su cargo el sumario.

Respecto del recurso de amparo, manifiesta el Alto Tribunal porteño que tratándose de una resolución de 2.a instancia no procede legalmente según el artículo 329 del Código de Procedimiento Penal.

Y respecto del recurso de queja, el mismo Tribunal estima que el auto que declara reo al ocurrente cuenta con los requisitos legales necesarios, ya que en su considerando 1.o dice: "Los elementos de comprobación producidos hasta ahora en el sumario demuestran claramente la existencia de adulteraciones y una serie de actos dolosos encaminados a ocultar el verdadero estado del Banco, etc, etc."

Después de otras explicaciones agrega el informe que el auto que ha motivado el recurso de queja se encuentra perfectamente ajustado a lo preceptuado en los incisos 1.o y 3.o del art. 296 del Código de Procedimiento Penal.

En otro considerando dice el informe que de los antecedentes se desprenden presunciones fundadas para considerar como autor, cómplice o encubridor, entre otros responsables, a don Manuel Castro Valdivia, de haber distraído más de $ 40.000,000 del capital del Banco, de haber ocultado pérdidas considerables, etc., etc.

La Corte Suprema, después de haberse impuesto del informe proveyó que se hiciera saber a las partes para los fines que haya lugar, de que el Presidente del Tribunal, señor Figueroa, y los Ministros señores Astorquiza y Cortés se habían considerado inhabilitados para conocer del asunto en vista de lo contemplado en N.o 5.o del art. 250 de la Ley Orgánica de los Tribunales.

EDUCACION

CURSOS PARA OBREROS EN LA ESCUELA DE ARTES Y OFICIOS

La matrícula para los cursos nocturnos de obreros en la Escuela de Artes y Oficios está abierta todas las noches de 7 a 8.

Los exámenes de repetición se verificarán de 7 1|2 a 9 1|2 P. M. en los días que se indican: Aritmética y Geometría; Lunes 15 y Martes 16; Dibujo y Castellano, Miércoles 17; electricidad, Jueves 18; y máquinas, teoría, Jueves 18.

Los aspirantes para el curso de electricidad y mecánica pueden rendir sus pruebas el Miércoles 17 a las 7 1|2 P. M.

ACUERDOS DE LA ASAMBLEA DE PROFESORES DE ESCUELAS NORMALES

Bajo la presidencia del señor Pedro A. Alarcón y actuando como secretario el titular, señor Aurelio Vásquez, se reunió ayer una numerosa asamblea de profesores de las Escuelas Normales de la capital. Asistieron también Directores y profesores de algunas Escuelas Normales de provincias.

Se dió cuenta de las entrevistas tenidas con el señor Ministro de Instrucción, con el señor Director General del servicio y con algunos miembros del Parlamento.

La Asamblea deliberó extensamente sobre la delicada situación en que se encuentran los establecimientos de enseñanza normal y entre otros acuerdos se tomaron los siguientes:

1.o Aprobar en todas sus partes las actuaciones de los diversos comitees.

2.o Hacer una activa campaña en todo el país en favor de la enseñanza normal y en general en defensa de la instrucción pública que se ve en grave peligro con las economías del Gobierno.

3.o Llevar la campaña en forma activa, mantener unidad de acción con los otros gremios del profesorado, pero marchar de acuerdo con el Director General del servicio.

4.o Sostener como ideal que si es efectivo que la situación del Erario del país exige disminución en las rentas de los servidores públicos se haga un descuento en forma proporcional a todos los empleados, tanto civiles como militares pero que se mantenga en sus aspectos principales el decreto del señor Maza o sea en lo relacionado con el escalafón, gratificaciones trienales y jubilación forzosa a los treinta años.

5.o Solicitar del Gobierno que se forme un Estatuto Administrativo especial con todo el profesorado de la República.

6.o Aceptar reformas en la enseñanza normal, pero por el momento combatir la idea de suprimir los primeros años, tanto por el grave perjuicio que se ocasiona a los niños ya matriculados, como por estimarse que no es ese el camino que debe seguirse.

7.o Imprimir un memorial que contenga las diversas razones que justifican los anhelos del profesorado de las Escuelas Normales para repartirlo a los parlamentarios.

Tomados estos acuerdos, se nombró diversas comisiones que trabajarán con decidido empeño en favor de ellos.

La Compañía Chilena de Electricidad hace diversas observaciones sobre los accidentes del tránsito

EN NOTA DIRIGIDA AL INTENDENTE MUNICIPAL

Ayer se envió al Intendente Municipal la siguiente comunicación:

13 de Marzo de 1926.

"Señor Intendente Municipal:

Nos referimos al atento oficio de Us. N.o 115 del 5 del corriente, en el que se nos pide que se derogue la prohibición que, según el Departamento del Tránsito, tienen los maquinistas de usar el freno eléctrico en los tranvías.

Al respecto nos permitimos manifestar a Us. que en esta materia el Departamento del Tránsito ha sido mal informado. Los tranvías están dotados de frenos de mano y eléctricos eficientes: los primeros son los que se usan ordinariamente, son más potentes y de fácil manejo los que tenía originariamente los tranvías, pues son elementos nuevos, y los segundos se usan en caso de emergencia. La Compañía no ha prohibido el uso del freno eléctrico; lo que prohibe es "dar marcha atrás", o sea invertir el andar del carro, pues el hacerlo significa un perjuicio considerable para los motores y puede causar desgracias entre los pasajeros.

Nuestra estadística de los accidentes del tráfico nos permite afirmar que la gran mayoría de las colisiones con otros vehículos se produce por el hecho, que varias veces hemos denunciado de que los conductores de vehículos, especialmente los choferes, pretenden generalmente "ganar la pasada" a los carros, ya sea que corran paralelamente a ellos o que marchen perpendicularmente hacia la línea.

En nuestro concepto, la única manera eficaz de prevenir los accidentes es encomendar a la policía una acción enérgica para imponer el cumplimiento de los reglamentos de tránsito, recomendándoles además especialmente que obligue a todo vehículo a parar detrás de un tranvía que se detiene, a cruzar las bocacalles con lentitud y precaución y no obstaculizar la marcha de los tranvías. Al mismo tiempo, debería hacerse una propaganda intensa entre el público para que tome precauciones al subir o bajar de los vehículos, para que se abstengan a viajar en las pisaderas (lo que siempre se hace no obstante la actual prohibición) y para que procure atravesar las calles o líneas de tranvías en las esquinas y observando el sentido del tránsito.

Por nuestra parte, nos es grato quedar a dispoción de Us. para contribuir en lo que esté a nuestro alcance a la eficacia de las medidas que se adopten en beneficio de la seguridad del tránsito en la ciudad.

Somos de Us. muy Attos y SS. SS.— Compañía Chilena de Electricidad Limitada. —**Juan Tonkin** — Director Delegado."

NOTICIAS BREVES; PERO IMPORTANTES

LA ESCUELA SUPERIOR N.o 21, SITUADA EN LA AVENIDA Cumming 735, mantendrá abierta la matrícula hasta el 31 del presente mes. Hay cursos diurnos y nocturnos, como asimismo clases de contabilidad, inglés, para ambos sexos y de sombreros, costura y bordado para mujeres. Más detalles deben solicitarse en la Escuela.

EN LA ASOCIACION CRISTIANA DE JOVENES, DELICIAS 1312, se realizará hoy una charla sobre "Los deberes del individuo en la sociedad moderna", que dictará el señor Guillermo Sander.

A $ 29,344.24 ASCIENDE LA SUMA COLECTADA HASTA hoy por la institución denominada "La Vieja Guardia", para erigir un monumento al ex-Presidente don José Manuel Balmaceda. Las personas que deseen hacer erogaciones con este fin, pueden hacerlo en el Banco Edwards o en el Banco Central de Chile.

LA ESCUELA-TALLER DE LA GRAN FEDERACION FEMENINA, tiene abierta la matrícula hasta el 15 del presente. Hay cursos de sombreros, bordados y pantallas artísticos y el local es Brasil N.o 56.

EL DISPENSARIO GERMAN VALENZUELA BASTERRICA, que tiene a su cargo el servicio de Policía Sanitaria Escolar, atiende la peluquería para niños, los días Martes y Jueves, de 3 de la tarde en adelante. El servicio de vacuna para el público se hará desde el día 17 del presente, de 6 a 7 P. M.

EL CONSERVATORIO NACIONAL DE MUSICA MANTENDRÁ abierta la matrícula desde mañana Lunes hasta el 20 del actual. En las asignaturas de teoría y piano sólo habrá matrícula para los alumnos antiguos.

EL JARDIN ZOOLOGICO NACIONAL, HA RECIBIDO LAS siguientes nuevas donaciones: Un loro grande chileno, del señor Zacarías Vergara; cuatro lechuzas, del señor Augusto Alvarez Grande; un traro domesticado, del señor P. Carrasco A.; un gato montés, de la señorita Ester Céspedes, y cien plantas de achira y varias de rosa, del señor N. N.

EN LA BIBLIOTECA NACIONAL SE ENCUENTRAN A disposición de los aficionados al turismo, las siguientes obras sobre la materia: Revista "Tierra y Roca" y "The Roackmacker", en inglés.

EL CENTRO SOCIAL CATOLICO GREGORIO DE MIRA, ha citado a asamblea general para el Lunes a las 9 P. M.

Peletería Esmeralda

Esmeralda 885, al lado 21 de Mayo, Teléfono 4297, Casilla 943

INAUGURACION DE TEMPORADA

Grandes novedades en pieles finas, modelos hechos, elegidos cuidadosamente por su propio dueño en Europa, surtido completo en cueros para adornos.

Se reciben hechuras, transformaciones al gusto y capricho del cliente

TRABAJO GARANTIDO — CONSULTAD PRECIOS

COLEGIALES

Los más cómodos, elegantes y durables modelos están a vuestra disposición. No olvidéis que la marca Artigas debe su renombre a la excelente bondad de sus ofertas. Preferirla es ahorrar dinero.

M. Artigas y Cía.

201 Ahumada 201

Dueños de Góndolas Ford

Vendemos neumáticos 33x5 hasta con 30% DE DESCUENTO.

ROSENQVIST y Cía. Lda.

Importadores de los auto-camiones Brockway

Accesorios para toda clase de automóviles

TELEFONO 4541 —— DELICIAS 1175

Fundos Seleccionados

$ 270,000 ENTRE DOÑIHUE Y PEUMO, 300 HECTAREAS, 100 REGADAS, 16 DE VIÑA Y ARBOLES FRUTALES finos en producción, 45 entreboladas. Se garantiza los ricos suelos, abundancia de agua y gran renta de esta propiedad, bien cerrada, dividida y situada a media hora de Estación. Inmejorable para trébol, siembras, plantaciones, etc. Parte de cerro pastoso con mucho monte explotable en leñas y carbones. Valiosa plantación de álamos, casas, edificios. Deuda $ 138,000.

$ 410,000 OCASION EN CURICO, 1,000 HECTAREAS, 215 PLANAS BIEN REGADAS, 120 alfalfadas, 1 frutal, a pocos minutos de la Estación y ciudad y de suelos más o menos gruesos, parejos, de gran calidad para pastos, siembras, chacras, etc. Faldeos y cerros pastosos para crianza de vacunos y ovejunos con parte sembrable. Reglamente cerrado y dividido. Fuerza hidráulica. Lechería, mantequillería, quesería con maquinaria moderna. Magnífica casa con lindo parque. Silo. Establos modelos y valiosísimos edificios de todas clases con pisos de cemento y luz eléctrica. Deuda $ 150,000.

$ 650,000 EN QUILLOTA, CASI 200 HECTAREAS PLANAS BIEN REGADAS de ricos suelos gruesos explotados especialmente en lechería y en una gran plantación frutal, etc. Apto para cultivos intensivos por su espléndida situación respecto Santiago, Valparaíso, Longitudinal, Transandino, etc. Cuenta, además, con faldeos y cerros pastosos con monte explotable, 20 mil eucaliptus de 8 años. 230 HP. disponibles. Casas cómodas, teléfono y edificios necesarios, al lado de pueblo y recursos.

FACIL PAGO — ORDENES EXCLUSIVAS

ALFREDO TAGLE RODRIGUEZ

CATEDRAL 1137 — CASILLA 3132

BAÑOS COMPLETOS

Lluvias, lavatorios, etc.

ALFOMBRAS Y PISOS

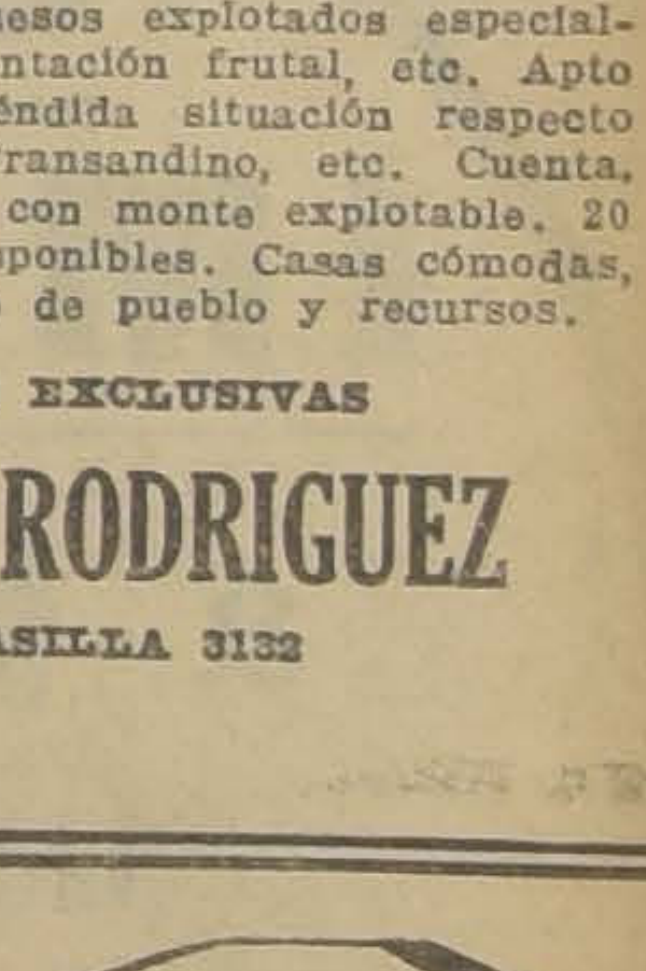

VENDE CON FACILIDADES:

La Casa Jankelevich

BANDERA 620 — Tercer Piso, Oficinas 8 y 10.

CASILLA 2288 — TELEFONO 4094

Gramófonos "Sonora" y "Decca"

Entrega de una condecoración chilena en Montevideo

COMUNICACION CABLEGRAFICA ESPECIAL PARA "LA NACION"

MONTEVIDEO, 13. — Ayer se efectuó en el Jockey Club de ésta una gran manifestación en honor del doctor señor Carlos María Gurméndez, con motivo de la condecoración que le otorgó últimamente el Gobierno de Chile.

Asistieron a esta manifestacion numerosas y destacadas personalidades uruguayas y el personal de la Legacion de Chile.

Durante la ceremonia de la entrega de la condecoracion hicieron uso de la palabra el doctor José Antonio Buero, doctor Antonio Viera, doctor Cárlos María Gurmendez y el Ministro de Chile en el Uruguay Exmo Señor Orrego Luco.

Todos los oradores abundaron en conceptos de amistad y cincero afecto para Chile.

Terminó la manifestacion con entusiastas vivas a Chile y el Uruguay y constituyendo ella una muestra elocuente de sincera y estrecha fraternidad entre ambos países.

El cambio de nombre de numerosas calles

FUE PEDIDO AL INTENDENTE MUNICIPAL

La Junta de vecinos de la 7.a comuna Maestranza designó últimamente una comisión de su seno para que solicitara del señor Intendente Municipal, entre otras cosas, las siguientes:

El cambio de nombre de la calle Camilo Henríquez por la de General Parra; el de Maestranza por Avenida Presidente Balmaceda; el de la Avenida Seminario por Camilo Henríquez; el de Marín por General del Canto y el de Jofré por el de Almirante Pérez Gacitúa.

La instalación de alumbrado eléctrico en las calles Camilo Henríquez, Carmen, San Francisco, Marcoleta, Curicó, Jofré, Marín, Santa Isabel y Argomedo.

El arreglo de las veredas en diversas calles del sector.

El señor Intendente Municipal prometió a la comisión arreglar las veredas de las calles, instalar el alumbrado que solicitan los vecinos y pedir a la Junta de Vecinos de Santiago el cambio de nombre de las calles indicadas.

EL CONGRESO DE LA SOCIEDAD "LA UNION NACIONAL"

AYER SE EFECTUO LA PRIMERA SESION DE LABORES

A las dos de la tarde de ayer se llevó a efecto la primera sesión de trabajos del 2.o Congreso de la Sociedad de Socorros Mutuos "La Unión Nacional."

En las reuniones efectuadas se aprobaron numerosas conclusiones presentadas por los delegados de provincias; todas las mociones se refieren a ampliar los servicios que presta la institución a la mutualidad chilena.

Durante el día de hoy se llevarán a cabo diversos números religiosos y a mediodía se servirá un banquete a los delegados de provincias.

SOCIEDAD UNION MUSICAL DE CHILE

Se avisa a todos los socios y al público en general que han dejado de pertenecer a esta Sociedad los señores Constantino Rossetti, Luis Rossetti, Attilio Derosa, Clodomiro Díaz, Humberto Tesolini, Ricardo Vásquez, Raúl Bignon, Delfín de la Barra, Luis A. Torres, Manuel Da Costa.

Se cita a junta general para el Lunes 15 del presente, con objeto de hacer la proclamación del nuevo Directorio, en el local social, calle Merced 864, Galería Colonial, interior 42.

Santiago, 13 de Marzo de 1926.

EL DIRECTORIO.

PODEMOS PROBARLE QUE LA
COCINA ELECTRICA
LE CONVIENE
CIA DE TRACCION Y ALUMBRADO DE SANTIAGO

Realización

por Balance

EN STO. DOMINGO 1044

BAÑOS Americanos.	$ 99.00
BAÑOS zinc.	$ 45.00
BAÑOS Asiento.	$ 26.00
BAÑOS para niños.	$ 11.00
BALDES lluvias.	$ 26.00
BAÑos esponja.	$ 28.00
LAVAPIES.	$ 6.00
LLUVIAS.	$ 3.50

LAVAPLATOS

En diez clases y tamaños, desde. . . . . $ 25.00

CALIFONTS

con primer premio y medallas de ORO en las Exposiciones de Santiago 1922 y Centenario de Bolivia. 1925.

MODELO Simplex.	$.110.00
SERPENTIN serie 1.	$ 210.00
SERPENTIN N.o 2.	$ 260.00

COCINAS A CARBON

Modelos franceses muy económicas, con parrillas para asar, caldero horno, de 2 a 5 platos

BARNIZADAS negras a $ 625, $ 520 y.	$ 450.00
ESMALTADAS azul y verde.	$ 520.00
ESMALTADAS marfil con aplicaciones niquel.	$ 750.00

ACETILENO

Esta Casa, la más antigua y acreditada, ha efectuado las más importantes y numerosas instalaciones en Chile. Mantiene el mayor Stock de artículos para el Alumbrado de Acetileno, que son de su especial exclusividad y competencia.

Catálogos, presupuestos, datos.

ES EL MOMENTO MAS OPORTUNO DE PEDIR SU INSTALACION PARA LA TEMPORADA DE INVIERNO. LAMPARAS A CARBURO

más de 50 modelos o tamaños para todos usos y especialidades.

LAMPARA Nacional	$ 4.00
FAROL minero desde	$ 10.00
QUEMADORES desde	$ 0.20

"ACETILENA"

ANDRES DUBOIS

Santo Domingo 1044 — Casilla N.o 291
SANTIAGO

CALZADO IMPORTADO

a $ 36 el par

Liquidan en sus oficinas

Los representantes de la Fábrica W. J. Jones (England), calzado que en cualquier zapatería se vende en 70 pesos. TENEMOS 10 MIL PARES PARA CABALLEROS y SEÑORITAS.—Ultimos modelos de Moda

VERDADERA GANGA—APROVECHENLA

BANDERA 34 — OFICINA 10

Hoy se colocará la primera piedra de población de los obreros gráficos

A LAS TRES DE LA TARDE SE DARA COMIENZO A UN INTERESANTE PROGRAMA DE TIVO.— ASISTIRAN A ESTE ACTO, CONOCIDAS PERSONALIDADES, DIRECTORE GERENTES, EMPLEADOS Y OBREROS DE EMPRESAS PERIODISTICAS

En la tarde de hoy, a las tres, se llevará a efecto la colocación solemne de la primera piedra de la Población "Ministro Salas" y que será construída por la Cooperativa de Edificaciones y Consumos de Obreros y Empleados de Imprenta.

Para este acto se han hecho todos los preparativos del caso, habiéndose confeccionado un programa del más alto interés. En vista de esto, creemos que la fiesta de hoy alcanzará un éxito brillante.

LA POBLACION

En ediciones anteriores, hemos dado amplias informaciones respecto de la forma como se construirán las casas.

Esta Población, donde se edificarán ochenta y dos chalets, está ubicada en la Vía Monte Carmelo, al final de la calle Bella Vista.

Encargados de la construcción estarán los señores Landa y Barceló y del constructor alemán, señor Adolfo Kiling, quienes desarrollarán sus labores de acuerdo con el Consejo Administrativo de la Cooperativa, el que está compuesto de la siguiente manera:

Presidente, señor Carlos Gaensly; Gerente, señor David Uribe; Consejeros, señores Máximo Araya, Julio Cancino, Carlos Valencia, José del C. Poblete, Julio Galaz, Pedro 2.o Elgueta y Adrián Paniagua.

EL PROGRAMA DE HOY

A las tres en punto de la tarde se dará comienzo al programa deportivo, habiendo interesantes números de box y atletismo a cargo de destacados exponentes del Centro Los Sports y otras instituciones gráficas.

Terminado el programa deportivo se procederá a firmar el acta conmemorativa. En seguida se efectuará la ceremonia de la colocación de la primera piedra.

El Gerente de la Cooperativa pronunciará en este acto un discurso lo mismo el Ministro de Previsión Social, doctor Lucio Córdova.

Por otra parte, el acto será amenizado por varias bandas militares lo que se aprovechará para efectuar un baile entre la juventud gráfica.

LOS INVITADOS

Especialmente invitados concurrirán a este acto el ex-Presidente de la República señor Arturo Alessandri, el ex-Ministro de Previsión Social doctor José Santos Salas, don Moisés Poblete Troncoso, don Oscar Alvarez, el Director de la Oficina del Trabajo señor Weber, el secretario de esa oficina señor Galileo Urzúa, Directores y Gerentes de las empresas periodísticas de Santiago. Miembros del Consejo Superior de Bienestar Social y todos los personales de las empresas de los diarios y revistas.

EL BUFETT

Comisiones especiales estarán encargadas de atender a los invitados, quienes se servirán en bufett antialcohólico.

Se han preparado dor del gran sitio Población. Allí habrá teles, sandwiches, dos, etc.

CITACION A LAS

El Consejo Admi nombrado las siguien para que atiendan a la fiesta de esta

Comisión general señores Carlos Gaensly, be, Julio Cancino y Poblete.

Comisión de recep Pedro 2.o Elgueta, dolfo Vergara, Julio Dios Pérez, Luis Rojas V. y Florencio

Comisión Deportiva los Suárez, Juan Gasc, Alejandro Olivar bo Bravo.

Comisión de bufe Eloísa Valdivia y señores Antioco Campos, Carlos Díaz, tado y Alejandro Fari

La comisión deportiv nirse en la mañana el terreno de la Pobla misión de bufett a tarde en el mismo lugar.

SEÑORES CARLOS DE LANDA Y ROBERTO BARCELO LIRA, ARQUITECTOS DE LA COOPERATIVA

SEÑORITA

para el archivo necesita Casa Importadora

BANDERA 601

Prefiérese preparada Instituto Comercial

¡¡ATENCION!!

No pierda usted su tiempo, visite la

"COOPERATIVE SASTRERIA"

AGUSTINAS 877

donde encontrará ternos de casimires ingleses alta novedad para la presente estación.

Y CON GRANDES FACILIDADES DE PAGO

CHACRA

De cuarenta cuadras yor parte alfalfadas gadas, a 10 minutos go, vendo:

San Antonio

SEÑORI

descendencia extran de diez años de pr de novedades y con contabilidad, ofréce der negocio o agenc cia. Dirigirse para

Casilla 243, T

LA VICTROLA VICTOR

Es de imprescindible necesidad en todo hogar

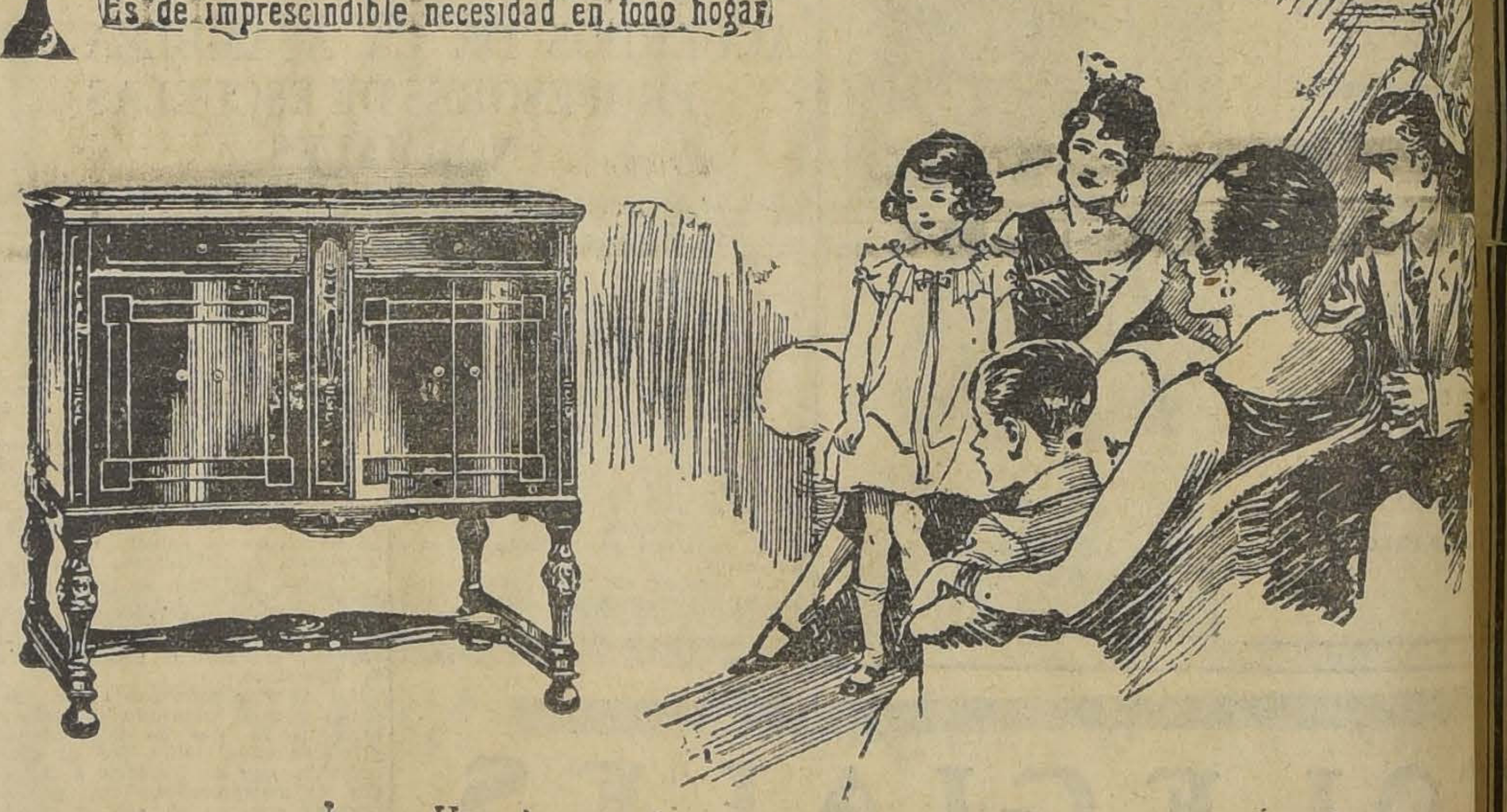

Una sin cesar fuente de interés y alegría para toda la familia será una Victrola y una colección de discos VICTOR, los cuales forman parte esencial diaria de un sin número de hogares.

Hágale posible a sus niños de que gocen de los medios a su alcance. La música que pueden conocer en la edad de estudios le dejará recuerdos para toda la vida y si esa música es la de la VICTROLA, dejará los más gratos recuerdos que la mejor música pueda dar.

Tenemos Victrolas al alcance de todos.

Ofrecemos muy buenas facilidades de pago.

Comerciantes VICTOR al por mayor y menor:

CURPHEY y Cía. Ltda.

SANTIAGO, AHUMADA esquina AGUSTINAS
VALPARAISO, ESMERALDA 99 y BLANCO 637

Victor "LA VOZ DEL AMO" REG. US. PAT. OFF. Mca. F. MARCA INDUSTRIAL REGISTRADA

Hay una sola Victrola legítima, y es la que construye la Compañía Victor. Exija siempre las marcas de fábrica de la Victor al comprar una máquina parlante.

Victrola

REG. US. PAT. OFF. Mca. F. MARCA INDUSTRIAL REGISTRADA

Victor Talking Machine Company, Camden, N.J. E.U. de A.

Victrola
Victor
Victrola
Victor
Victrola
Victor
Victor

TERNOS CON GRANDES FACILIDADES DE PAGO ENTREGA LA SASTRERIA RATINOFF

ACABAMOS DE RECIBIR UN NUEVO SURTIDO DE CASIMIRES DE OTOÑO E INVIERNO

San Antonio 28

LA ELITE

Fábrica de PIELES Y SOMBREROS

161-SAN DIEGO-161

ENTRADA PARTICULAR. -:- TELEFONO 2757.

Desde mañana Lunes quedará inaugurada la

EXHIBICION DE PIELES

Para las Temporadas de OTONO e INVIERNO

Los Modelos son de alta novedad y confeccionados con exquisito gusto. - SENORA: Nuestras Pieles van directamente de la Fábrica a su poder, no tienen recargo de precios.-Rogámosle su visita.

SELECTO SURTIDO EN CUEROS Y TIRAS PARA ADORNO

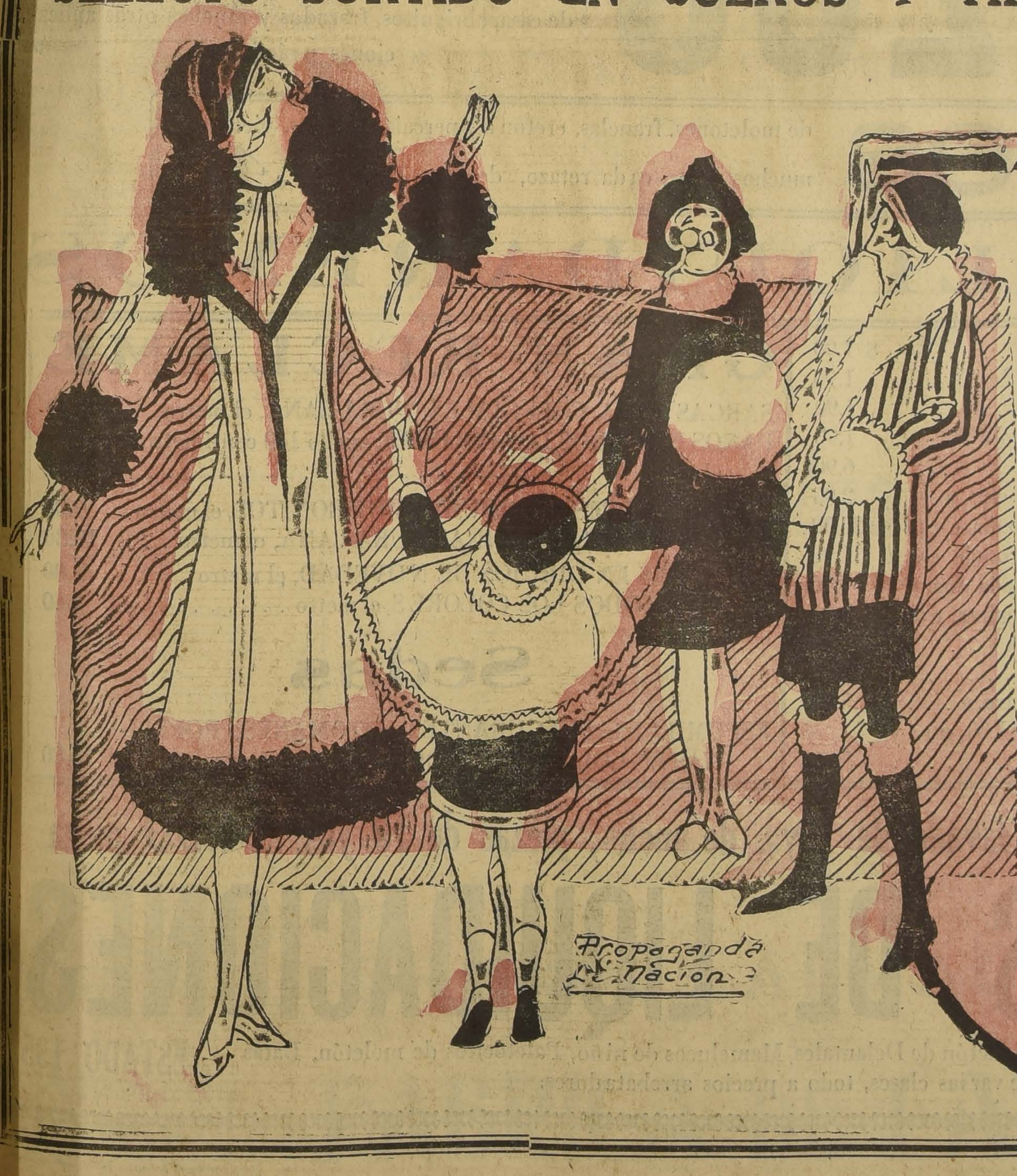

RECOMENDAMOS

a usted nuestro departamento de Sombreros. Hay el más selecto surtido en

PANO, - FIELTRO, TERCIOPELO etc., etc.

— NOTA —

Nuestra Fábrica cuenta con grandes talleres, atendidos por expertos operarios para transformar y limpia toda clase de pieles.

PRECIOS MODICOS

«Las condiciones higiénicas de los colegios que he visitado

SON DESASTROZAS, NOS DICE EL JEFE DEL DEPARTAMENTO DE MOSCAS, RATAS E INSECTOS, Mr. PICKEL, QUIEN PRESENTARA UN INFORME SOBRE EL PARTICULAR

En la tarde de ayer interrogamos al jefe del Departamento de moscas, ratas e insectos de la Dirección de Sanidad, sobre la inspección practicada a los diferentes establecimientos de instrucción que existen en la capital y que ha hecho con motivo de la reanudación del período escolar.

Nos dió a conocer el estado verdadera calamidad en que se encuentran los establecimientos de instrucción en materia de higiene. Es una verdadera vergüenza como se encuentran—nos dijo Mr. Pickel.

Se puede decir que no existen servicios de W. C. y los que suelen haber lo son sólo en el nombre o en escaso número para la enorme población escolar de los establecimientos visitados.

Según las disposiciones sanitarias vigentes en Estados Unidos se fija un W. C. por cada veinte alumnos y aquí los hay en número reducidísimo para cuatrocientos, quinientos y más alumnos.

En general las condiciones higiénicas de los establecimientos escolares deja mucho que desear. En la próxima semana terminaré mi visita e inmediatamente presentaré al Director de Sanidad un informe minucioso sobre el particular, terminó diciendo el jefe del Departamento de moscas, ratas e insectos.

La selección de alumnas para enfermeras visitadoras

QUEDARA TERMINADA EN LA PROXIMA SEMANA. — LOS TRABAJOS EN LA ESCUELAS EMPIEZAN EL LUNES

Durante la semana que terminó, la comisión especial designada por el Departamento de Educación Sanitaria para la selección de las alumnas que formarán parte en la Escuela de Enfermeras Visitadoras, dejó muy adelantado este importante trabajo, el que quedará totalmente terminado en la proxima semana.

La Comisión encargada de la selección está formada por el Jefe del Departamento de Educación Sanitaria, por el Jefe de la Sección Enfermeras Visitadoras, doctora señorita Eleanira González, por la Directora de la Escuela Miss Sara Adam y por el doctor don Nacianceno Romero.

LOS TRABAJOS EN LA ESCUELA

Mañana Lunes deberán reanudarse los trabajos en el local que ocupará la Escuela de Enfermeras Visitadoras que estará situado al final de la Avenida Recoleta y que estaban interrumpidos por falta de fondos.

Las gestiones oficiosas del Director de Sanidad han permitido que se obtengan los medios de reanudar los trabajos.

La calidad de la fruta debe fiscalizarse

EN LAS ESTACIONES REMISORAS.—ASI MANIFIESTA EL INTENDENTE MUNICIPAL AL MINISTRO DEL INTERIOR

En la mañana de hoy el Intendente Municipal, don Luis Phillips Huneeus, envió al Ministro del Interior una nota en que da a conocer la presentación hecha por los comerciantes de la estación Alameda donde hacen presente que estiman que la fiscalización para las frutas y demás productos que ellos venden en sus puestos, debe hacerse en las estaciones de origen por medio de los funcionarios municipales designados por los Alcaldes.

Hace presente el señor Intendente Municipal que encuentra justa la petición en cuestión y al respecto solicita del Ministro oficie a los alcaldes de las diferentes ciudades haciéndoles presente esta situación, que vendría a solucionar en forma manifiesta las molestias que ocasiona la inspección que se hace ahora en la Estación Central donde deben decomisarse los productos que no están en buenas condiciones.

Nota a la viuda del ex-Rector de la Universidad, don Ruperto Bahamonde

ENVIADA POR LA CAJA NACIONAL DE EMPLEADOS PUBLICOS Y PERIODISTAS

"Distinguida señora:

En la última sesión del Consejo de la Caja Nacional de Empleados Públicos y Periodistas, al darse cuenta del sensible fallecimiento del miembro de esta Corporación, su respetable esposo, don Ruperto Bahamonde, se exteriorizó el profundo pesar que en el seno de este Consejo ha causado tan inesperada como lamentable pérdida.

El valioso concurso prestado por el señor Bahamonde al desarrollo de esta institución ofreciendo, en todo momento, en forma entusiasta, su vasta ilustración y su preclara inteligencia, ha dejado una huella ejemplarizadora que realza aun más, si se posible, su eminente figura de servidor público y hace que su desaparecimiento constituya para este Consejo un vacío irreparable.

Entre los acuerdos adoptados por la Corporación figuran los de dejar especial constancia del sentimiento de pesar motivado por la muerte del señor Bahamonde y comisionar a la Mesa Directiva para enviar una nota de condolencia a la familia del extinto.

Al tener la honra de cumplir tan penoso encargo, quiera respetada señora, aceptar las protestas de nuestra consideración más distinguida. — (Firmado).—**Belfor Fernández**, Vice-Presidente. — **J. Manuel Campos**, Secretario".

A la señora Sara Ruiz de Bahamonde".

Los médicos del país suscribirían l
fondos para los servicios sanitari

LA IDEA LANZADA POR UN GRUPO Y QUE SERA CO EN LA PROXIMA SESION DE LA SOCIEDAD MEDI GANA AMBIENTE EN LOS CIRCULOS PROFESIONALES

A raíz de una enérgica nota enviada por el Director General de Sanidad al Ministro de Higiene, donde le hace presente la difícil situación creada por la actitud del Ministro de Hacienda de no refrendar los decretos de nombramientos sanitarios, que tiene paralizada toda la organización que fijó el Código Sanitario, que fué conocida por la Sociedad Médica y por el Sindicato Médico de Chile, un grupo de doctores ha lanzado la idea de hacer presente al Ministro de Hacienda que si no accede a dar 180,000 pa servicios sanitarios, el médico de todo el país suelto a hacer una su ra reunir esta cantidad la República del inm gro que en la actualid cuntra por este motiv

Esta idea que gana a día, según se nos anoche, será dada a co próxima sesión de la So dica y en caso de ser pondría en práctica mente.

SE ENSANCHARA LA MATERNI DEL HOSPITAL DEL SALVADO

LA CAJA NACIONAL DE EMPLEADOS PUBLICOS FA PARA ESTAS OBRAS, $ 250,000

En la tarde de ayer se efectuó en el despacho del Ministro de Higiene, una importante reunión para tratar de la situación de los hospitales y especialmente en lo que se refiere a sus edificios que en su mayoría están en un estado deplorable.

A esta reunión asistió el Director General de Sanidad doctor Sierra y los arquitectos de la Dirección de Asistencia Social señor Oyanedel y Valdivia.

Se acordó abrir propuestas públicas para la adquisi teriales para el ensan maternidad del Hospital vador. Para esta impor la Caja Nacional de E Públicos y Periodistas suma de doscientos cin pesos.

Al mismo tiempo se ideas sobre otros impor pectos del problema de cios de hospitales, acord ciar al Director de Asi c[illegible]l en este sentido.

COLEGIALES

Antes de comprar bolsones, visite la

MALETERIA "EL FARO"

ESTADO 74

Señoritas

BONITOS SOMBREROS

Hechuras y transformaciones a precios convenientes encontrará usted en

Echaurren 45

FIERRO

galvanizado acanalado

de 6, 7, 8, 9 y 10 pies

REALIMOS CINCO MIL quintales, a $ 59.50 quintal

Por carro completo o contrato, precio especial

MONJITAS 845

Casilla 383, Teléfono 1034

Las Marcas más famosas en calañeses las tiene la Sombrerería

"Capellaro"-Estado 230

Depositario de Borsalino, Fratelli Verona Fraenkel.

FIERRO ACANALADO GALVANIZA

Marca Ancla, Apollo y E. M. U. de la de 6' 7' 8' 9' y 10'.

Ofrece a precios fuera de toda compet

S. Sack

Bandera 827. — Teléfono 3409. — Casilla

NOTA.—Al hacer su compra exija esta cas.

RETAZOS PIRINEOS

de 0.70 por 1.90, especiales para paltocitos, b de casa, abriguitos, frazadas y muchas otras apli ciones prácticas.

RETAZOS de moletones, franelas, cretonas, percalas, céfiros, vichíes y muchos otros, cada retazo, desde **$ 0.40**

2.º PISO LIQUIDAREMOS

MIL PIEZAS de percalas pintadas, el metro, a	$ 1.00
CEFIROS y VICHYS para delantales, el metro, a	1.90
FRANELAS CRUDAS, gruesas, el metro, a	1.90
VIYELAS FINAS, en todos los colores, el metro, a	1.90
COTI PARA COLCHONES, el metro, a	6.90
TOCUYO PARA SABANAS, plaza y media, el metro, a	2.95
FRAZADAS FINAS, dibujos escoceses, plaza y media, c/u., a	25.90
VEINTE MIL FUNDAS de fino lienzo, tamaño grande, c/u. a	1.90
CUATRO MIL SABANAS DE CREA CRUDA, cada una, a	6.90
TRES MIL QUINIENTAS SABANAS de crea inglesa, c/u. a	8.90
COLCHAS FINAS, blancas y colores, cada una, a	19.80
CREA INGLESA, buena clase, el metro, a	3.60
CREA MEDIO HILO, para plaza y media, el metro, a	5.90
GRANITES PARA MANTELES, ancho 2 mts., 1.80 mt. y 0.75 mt., el metro, a	5.90

GRAN RECLAME

SARGAS PARA COLEGIALES, PURA LANA, el metro	$ 7.90
PAÑOS EN TODOS LOS COLORES, ancho 140 centímetros, el metro	9.80
LANAS ESCOCESAS, DIBUJOS MUY BONITOS, el metro.	9.80
POPELINAS Y GABARDINAS PURA LANA, el metro	10.80
CRETONAS EN DIBUJOS DE NOVEDAD, el metro	1.80
SATINES TODOS LOS COLORES, el metro	2.60

Sedas

ESPUMILLAS, FULGURANTES, OTOMANES, POPELINAS EN COLORES DE MODA, el metro, desde	$ 16.80

1.000 PIEZAS de lienzo lavado de 1 yd. de ancho, piezas de 10 yds. 14.90 pieza

ALMACENES DE LIQUIDACIONES

DELICIAS 3035 CONFECCIONES: Gran liquidación de Delantales, Mamelucos de niño, Paletocitos de moletón, Batas de varias clases, todo a precios arrebatadores. ESTADO 13

¡No se deje sorprender!..

Por falsas y engañosas sugestiones

Los precios que ofrecemos hoy superan en Baratura a todas las cotizaciones ofrecidas hasta la fecha

EN NUESTRO DEPARTAMENTO DE MENAJE, ACABAMOS DE RECIBIR UN INCOMPARABLE SURTIDO DE LAMPARAS PARA ESCRITORIO Y VELADOR CON ARTISTICAS PANTALLAS, MODELOS COMPLETAMENTE NUEVOS Y DE LOS MAS REFINADOS GUSTOS ARTITICOS, A PRECIOS VERDADERAMENTE EXCEPCIONALES

EN TAPICERIA

CRETONAS de fabricación inglesa en infinidad de dibujos y coloridos con 90 cms. de ancho, el metro a . . . . . . $	2.50
CRETONAS de estilo "Infantil" con hermosas figuritas y escenas pastoriles, muy apropiadas para sobrecamas, colchas y cortinas en habitaciones de niños el metro . . . . $	4.50
CRETONAS doble faz y doble ancho, imitación hilo, en colores esfumados, con diseños floreados estilo Pompadour, el metro a . . . . $	6.50
MALLA FILET especial para bordar, en doble ancho y en ancho sencillo, desde el mt. a $	2.25
ETAMINA cruda, artículo especial para hacer visillos, el metro a. . . . . $	1.75
ETAMINA con guardas mercerizadas, artícudo de la mayor novedad, en colores crema y blanco, muy a propósito para cortinas, en doble ancho, el metro a. . . . . $	4.80
GASA con guardas y centros floreados, la más alta fantasía, para la confección de visillos. Precio de gran réclame, el metro a. . . . . $	1.50
BRINES con guardas en colores crema y gris y en blanco, de 90 ctms. ancho, el metro a $	2.80
CAÑAMAZO en color crudo y crema, tejido especial para la confección de stores, en doble ancho, el metro a. . . . . . . $	6.80
POPELINAS lisas, de un solo color, en doble ancho, artículo muy bueno, de fabricación inglesa, apropiado para la fabricación de stores y cortinas, el metro a. . . . . $	9.50
CAMINOS de linoleum, con guardas de un color y floreadas, dibujos de alto gusto artístico, calidad especial, el metro a $	6.25
CAMINOS de linoleum, especiales para escaleras, calidad muy buena, ancho 60 ctms., el metro a. . . . . $	9.80

EN MENAJE

JUEGOS de lavatorio de fierro enlozado, decorados en varios gustos y colores, compuestos de 1 jarro, 1 palangana, 1 bacinica y recipiente con sus corrrespondientes tapas, 1 jabonera y 1 escobillera, el juego $	85.00
JUEGOS de copas de medio cristal modelo "Ballon" liso, compuesto de 12 copas para agua, vino, verdes, oporto y licor; el juego de 60 piezas . . . . $	49.50
FLOREROS de vidrio en varios colores, el par . . . . $	3.50
PLANCHAS eléctricas para corriente de 220 volts. con su correspondiente cordón con enchufe de 2 hilos, c|u. . . . . $	28.50

EN SANITARIOS

BASCULAS de porcelana para cuarto de baño, de fabricación inglesa, de estilo bajo con plataforma plana y de precisión garantida. Liquidamos un pequeño lote con algunas averías desde. . . . . $	170.00
MAGNIFICA OCASION. Baños de fierro enlozado, con pequeñas averías, quedan solamente unos pocos que liquidamos a precios sumamente ventajosos.	
UN LOTE de pisos de corcho comprimido para salida del baño, con pequeñas averías, lo liquidamos desde. . . . . $	10.00

EN CATRES

ACABAMOS de recibir una enorme partida de coches ingleses para guaguas, en distintos modelos y tamaños, sobresaliendo el tipo de coche plegable, con sus correspondientes llantas de goma, muy sólidos y prácticos, desde. . . . . $	175.00
TENEMOS el más extenso surtido en CATRES de bronce en toda clase de formas y dibujos, con tubos gruesos y delgados, cuadrados y redondos, en calidad la mejor que se fabrica en Chile y a precios que no admiten competencia.	
CATRE de bronce en forma curvada, de estilo elegante, en tubo redondo, para una plaza, desde. . . . . $	175.00
ESPECIALMENTE recomendamos el CUBRE-SOMMIER marca "TREFF", que es considerado el más práctico, higiénico y cómodo para el ahorro de colchones y absoluta limpieza de la cama.	

RECOMENDAMOS LOS ESPLENDIDOS COLCHONES "OLYMPIA", COMO LOS MAS HIGIENICOS, LO MAS PRACTICOS, LOS MAS BARATOS Y COMODOS, DE LOS QUE TENEMOS UN EXCELENTE SURTIDO EN VARIOS TAMAÑOS Y PRECIOS INCOMPETIBLES

EN BLANCO

CAMBRAY de lujo de las afamadas marcas "Excelsior" y "Fairsexs", para ropa interior de señoras y jovencitas, en la más fina calidad, el metro a $	3.50
VICHY a cuadritos, lo mejor que se fabrica en colores inalterables, de la conocida marca "Oxford", el metro. . . . . . $	3.95
BRIN crudo Holanda, firme y durable, el metro a. . . . . . $	2.80
BRIN crudo marca "Cometa" lo mejor para delantales, el metro a. . . . . $	2.50
MOLETON extra finísimo, en colores rosa, crema, cielo y blanco, el metro a. . . . . $	3.25
FRAZADAS lana vicuña en colores rosa, celeste y cáscara, en tamaño 160x210 ctms. c|u. a $	48.40
FRAZADAS lana Pirineos, recién recibidas, en calidad finísima, de 175x220 cmts., c|u. a . . . $	58.50
FRAZADAS lana española, de pura lana garantida, en tamaño para 1 1|2 plaza, c|u. a. . $	42.50
FRAZADAS de algodón color terracotta y gris jaspeada, en tamaño grande, c|u. a. . . . $	12.50
FRAZADAS de algodón blancas con guardas en tamaño grande, c|u. a. . . . . $	10.80
COLCHAS mercerizadas "GOYA", imitación seda, la más perfecta que se conoce, en colores salmón, rosa, celeste y verde, tamaño 180x220 c|u., a . . $	44.80
COLCHAS de piqué, festoneadas, con realces, de fabricación inglesa, hermoso artículo y de gran duración, tamaño 180 por 220 ctms., c|u. a . . . . . . $	56.90
COLCHAS mercerizadas en color rosa, cielo y oro, tamaño para 1 1|2 plaza, c|u. a. . . . . . $	36.80
COLCHAS blancas de nido de abeja, para 1 1|2 plaza, c|u. . $	23.80
COLCHAS color, tejido a crochet, en tamaño para 1 1|2 plaza, c|u. a. . . . . $	17.40
OFRECEMOS UN SALDO DE FRAZADAS DE ALGODON EN COLORES BLANCO, GRIS Y TERRACOTTA, A $ 6.50 y. . $	5.00

Presentamos un conjunto admirable de ofertas para

Colegiales

SABANAS crea granito de 140 por 220 centímetros	$ 7.20
SABANAS crea granito de 160 por 250 centímetros	$ 12.25
SABANAS crea holandesa de 160 por 250 centímetros	$ 14.50
COLCHAS blancas, tamaño "Colegial"	$ 11.80
TOALLAS de felpa marca "Cannon", $ 2.70, y	$ 2.30
FRAZADAS algodón egipcio, para 1 plaza	$ 14.20
FRAZADAS algodón "Tiger", para 1 plaza	$ 15.90
SABANAS baño, de felpa inglesa	$ 9.50
BOLSAS de lona para ropa, modelo "TREFF"	$ 8.80
BOLSAS de cotí para ropa, modelo "TREFF"	$ 9.20
SERVILLETAS de damasco, especiales para colegiales, a docena, a	$ 15.50
CATRES finos, modelo especial para el Liceo N.o 3, Andrés Bello y demás establecimientos docentes los más a propósito para colegiales.	
CATRES con sommier, para 1 plaza	$ 37.00
CATRES pintados al laqué, con su sommier correspondiente, modelo, para una plaza	$ 41.00
CATRE con tubo acerado, barnizado en blanco estilo elegante apropiado para colegiales, a	$ 65.00
JUEGO completo de cubiertos de alpaca con cuchillos "Rodgers", compuestos de 1 cuchara, 1 tenedor y 1 cuchillo grandes, 1 cuchara, 1 cuchillo y 1 tenedor de postre y 1 cucharita de té, el juego	$ 19.00
JUEGO de lavatorio de fierro enlozado, compuesto de lavatorio, jarro, bacinica y jabonera, el juego	$ 25.00
ESTANTES de fierro pintados al laqué para lavatorios de colegiales, desde	$ 7.50
SOBRECAMAS "Colegial" de cretona y satín, tamaño para 1 plaza	$ 19.80
SOBRECAMAS iguales a las anteriores de 1 1|2 plaza, a	$ 24.50
SOBRECAMAS de rico satín arrasado, rellenas de media lana, en tamaño grande, a	$ 32.00
ESCRITORIO pupitre, tipo colegial, fabricados con buena madera de lingue, apropiados para cualquiera edad, a	$ 58.50
PISOS de linoleum para delante del peinador, en tamaño grande, c|u.	$ 13.50
PISOS de linoleum para el recipiente, calidad superior, c|u.	$ 6.25

GRANDES ALMACENES DE LA FABRICA DE CATRES

Alameda
esq.
Av. España

Alameda
esq.
Av. España

COLEGIOS-ESTUDIANTES-LIBRERO

OFRECEMOS EL SURTIDO MAS COMPLETO EN PLAZA EN TEXTOS DE ENSEÑANZA Y UTILES

PRIMERAS LETRAS

ANNEN, PEDRO. — Nuevo Silabario	$ 0.80
ASTRO V. de.— Silabario Educativo	1.00
E. C.— Silabario Ilustrado	0.70
AURA v. de LORCA.— Silabario fácil	0.60
ATTE, CLAUDIO. — Silabario	0.90
Silabario Paso a Paso.	0.80

LECTURA

MICIS.— Corazón. Rústica	2.00
Pasta	3.00
UZMAN MATURANA, MANUEL. — Primer libro de lectura (para 1.a preparatoria)	3.00
UZMAN MATURANA, MANUEL.— Segundo libro de lectura (para 2.a preparatoria)	3.50
Tercer libro de lectura (para el 1.er año de humanidades)	4.00
Cuarto libro de lectura (para el 2.o año de humanidades)	4.50
Quinto libro de lectura (para el 3.er año de humanidades)	5.00
Libros de lectura por varios profesores del Liceo Alemán:	
Tomo I. 1.a preparatoria	2.00
Tomo II. 2.a preparatoria	2.30
Tomo III. 3.a preparatoria	2.50
E. C. — Lecturas de corrido:	
Tomo I.	1.20
Tomo II.	1.80
Tomo III.	2.80
NUÑEZ, ABELARDO. — El lector americano: Tomo I.	1.50
Tomo II.	1.80
Tomo III.	1.80
PINOCHET, FIDEL. — Libros de lectura:	
Tomo I. 1.er año preparatoria	2.20
Tomo II 2.o año preparatoria	2.40
Tomo III 3.er año preparatoria	2.60
Tomo IV 1.er año humanidades	3.00
Tomo V. 2.o año humanidades	3.50
Tomo VI. 3.er año humanidades	4.00
RETAMAL BALBOA. — Libros de lectura: En prensa nueva edición de los 5 tomos de preparatoria y humanidades para 1927.	
TORO Y GOMEZ. — Método de la lengua castellana.— Primer libro	1.00

APRENDIZAJE DEL CASTELLANO

ACADEMIA ESPAÑOLA. — Ortografía. Uso de la g-j-i-y-x y de los acentos.	0.60
BALTRA Y MUÑOZ.— Libro de lectura y redacción:	
Curso superior. Holandesa.	4.70
Curso superior. Tela	5.50
BELLO.— Gramática castellana con anotaciones de Cuervo. Edición chilena	2.00
Edición extranjera	18.00
BELLO. — Gramática elemental (según sus doctrinas:	
Curso elemental	3.00
Curso medio	4.00
Curso superior	5.00
CONSTANCIN. — Elementos de gramática práctica de la lengua castellana	2.00
GOMEZ ARCE.— El vocabulario Castellano. Estudio metódico y progresivo del lenguaje usual	2.50
GOMEZ HERMOSILLA.—El arte de hablar	4.00
GUZMAN MATURANA, MANUEL.— Lecciones de ortografía (según los principios de la R. A. E.)	2.60
GONZALEZ CERDA.— Gramática castellana:	
Tomo I.	2.80
Tomo II.	3.00
Tomo III.	4.00
Tomo IV.	5.00
H. E. C.— Literatura preceptiva, retórica y poética	6.50
LENZ.— La oración y sus partes. Pasta	20.00
LILLO, SAMUEL.— Literatura chilena, 4.a edición. VI año (en prensa)	4.50
MARQUEZ DE MEDINA. — Arte explicado y gramático perfecto	5.00
OLMO, PEDRO. — Análisis castellano	4.50
Trozos escogidos de la literatura castellana	4.60
PINOCHET, FIDEL.— Biografía de Cervantes	1.20
RETAMAL BALBOA, MANUEL.— Tratado de ortografía castellana	2.00
RETAMAL BALBOA.— Elementos de Gramática castellana, con la ortografía de la Real Academia:	
Tomo I. 3.a edición	2.50
Tomo II. 2.a edición	3.00
Tomo III. 1.a edición	3.50
ROSALES YAÑEZ, CLAUDIO.— Curso elemental de castellano. Gramática, literatura y preceptiva literaria.— Tomo I.	3.00
SALAS MARCHAN. — Gramática elemental:	
Tomo I.	1.70
Tomo II.	2.20
Tomo III.	2.80
SANCHEZ, M. — Prontuario de conjugación o los diez mil verbos castellanos	5.40
SOLAR CORREA Y TIZZONI.— Idioma patrio:	
Cuarto año	5.50
Quinto año.	5.00
Sexto año.	5.00
SOLDEVILLA, FERNANDO. —Compendio de literatura general	5.50
VICUÑA FUENTES.— Análisis lógico, edición 1926	2.00
Antología arcaica	2.00

CIENCIAS NATURALES

BERTRAND.— Cuidados del colmenar	$ 15.00
BONN.—Véase Meyer y Bonn	
BOURET. — Atlas portátil de historia natural del hombre	2.70
Historia Natural e Higiene.	7.60
Zoología Experimental.	9.—
CABALLERO.—Atlas Anatómico.	16.—
CAUSTIER E. — Historia Natural Aplicada.	10.—
CAUSTIER E.— Anatomía y Fisiología (Animales y vegetales).	10.—
FONTSERE. — Ciencias Físicas y Naturales.	8.20
LANGLEBERT. — Historia Natural.	9.—
LUTZ OTTO. — Zoología.	10.—
MEYER Y BONN. — Curso de Zoología:	
Tomo I.	1.80
Tomo II.	2.—
Tomo III.	2.—
Tomo IV.	2.50
Curso de Botánica:	
Tomo I.	1.80
Tomo II	2.—
Tomo III.	2.—
Tomo IV.	2.50
QUIJADA B. — Curso de Botánica:	
Primer año.	2.—
Segundo año.	2.30
Tercer año	2.60
Cuarto año.	3.—
QUIJADA. — Curso de zoología:	
Primer año.	2.—
Segundo año.	2.80
Tercer año.	2.60
Cuarto año.	3.—
Biología. 5.o año.	4.50
QUIJADA. — Higiene.	4.50
Teoría de la evolución.	4.—
SILVA FIGUEROA. — Curso de zoología:	
Primer año.	2.50
Segundo año.	2.80
Tercer año	3.—
Cuarto año.	3.50
Curso de Botánica:	
Primer año.	2.50
Segundo año.	2.80
Tercer año.	3.—
Cuarto año.	3.50
Biología general e higiene.	5.—

ARITMETICA, ETC.

BERENDIQUE. — Cosmografía.	4.80
CASTRO V. de. — Aritmética Práctica.	8.—
Aritmética Comercial.	9.—
Aritmética Práctica. — Para Preparatoria y Humanidades:	
Tomo 1.o	2.—
Tomo 2.o	2.—
Tomo 3.o	2.—
Tomo 4.o	2.—
H. S. C. —Aritmética:	
Curso elemental.	2.—
Curso medio.	3.—
Curso Suuerior y Comercial	4.50
Curso Superior y Comercial, con clave.	8.—
Contabilidad Comercial.	5.—
Aritmética con clave:	
Curso elemental y medio.	8.50
Curso medio.	9.—
Curso superior.	12.50
Geometría. Curso Elemental con clave.	4.—
Algebra elemental.	6.—
Elementos de Trigonometría.	7.—
LICEO ALEMAN. — Aritmética para preparatorias:	
Tomo I (0 a 20)	0.70
Tomo II (20 a 100)	0.90
Tomo III (100 a 1.000,000)	1.—
Tomo IV.	1.—
LIMELETTE. — Topografía y Geodesia.	7.20
POENISCH R. — Geometría:	
Tomo I (2.o y 3.er años).	4.—
Tomo II (4.o, 5.o y 6o años)	4.50
Introducción a las matemáticas superiores:	
Tomo I. Análisis.	9.—
Tomo II Geometría Analítica.	9.—
POENISCH Y PROSCHLE. — Algebra, 4.o, 5.o y 6.o años	4.50
Algebra, 4.o, 5.o y 6.o años con apéndice.	
POENISCH Y FROEMEL. — Construcciones Planimétricas:	
Tomo I.	4.—
Tomo II	4.00
PROSCHLE, FRANCISCO. — Curso de aritmética y geometría intuitiva (Instrucción primaria)	1.00
PROSCHLE Y YAÑEZ.—Aritmética primera preparatoria	2.50
Aritmética segunda preparatoria	2.50
Aritmética. Primer año de humanidades	3.00
Aritmética. Segundo año de humanidades	2.50
Aritmética. Tercer año de humanidades	3.80
Véase Yáñez.	
Véase Poenisch.	
*POZO ARENAS.—Texto de contabilidad por partida doble	8.00
YAÑEZ Y SALAZAR.—Contabilidad	5.00
YAÑEZ, M.—Geometría 2.o año	3.80
Geometría 3er. año	3.80
Matemáticas IV año (Algebra y Geometría)	5.00
Matemáticas V año (Algebra y Geometría)	4.00
Matemáticas VI año (Algebra y Geometría)	5.00
Cosmografía	5.00
Geometría completa para el estudio según sistema antiguo	10.00
Algebra completa para el estudio según sistema antiguo	10.00
Véase Proschle.	

HISTORIA

**ALCAYAGA Y FLORES.— Instrucción cívica	5.00
AMUNATEGUI, DOMINGO.— Chile bajo la dominación española. Compendio destinado a la enseñanza	4.00
Bajo la dominación española, dos tomos	10.00
BARROS BORGOÑO, LUIS.— Curso de historia general:	
Tomo I, 1er. año de H.	5.00
Tomo II, 2.o año de H.	6.00
Tomo III, 3er. año de H.	6.00
Tomo IV, 4.o año de H.	4.00
*DIAZ MEZA, A.—Historia de Chile, adoptada como libro de lectura y texto de enseñanza en las escuelas primariase	3.00
GALDAMES, LUIS.—Estudio de historia de Chile	8.00
H. E. C.—Historia de Chile:	
Libro I	1.00
Libro II	2.00
Libro III	3.00
LICEO ALEMAN.—Compendio de historia, V año humanidades	9.00
MALET.—Curso de historia:	
Oriente	3.50
Grecia	3.50
Roma	3.50
La edad media	3.50
Los tiempos modernos	7.00
La época contemporánea, 1.a parte	8.50
La época contemporánea, 2.a parte	7.00
MONTERO CORREA, OCTAVIO.—Lecciones de historia y geografía:	
I año humanidades	3.50
II año humanidades	3.50
III año humanidades	
MONTEBRUNO, JULIO.—Historia de Oriente y Grecia	4.30
Historia de Roma.	3.50
Historia de la antigüedad (Oriente, Grecia y Roma)	7.00
Atlas universal	15.00
PEREZ, LUIS.—Lecciones de historia de Chile	3.00
Lecciones de historia de Chile y elementos de geografía	5.00
PINTO, ARMANDO.—Historia de América y general	2.40
Historia d Chile rústica	2.40
Historia de Chile, pasta	3.00
SEIGNOBOS.—Historia de la civilización (compendio)	3.60
Historia de la civilización. Antigua	5.40
Edad media	5.40
Contemporánea	5.40
VALDES VERGARA.— Historia de Chile	6.00

GEOGRAFIA

ALMEYDA ARROYO, ELIAS. —Gografía de Chile:	
Curso elemental	2.50
Curso medio	4.00
CAVIEDES, LUIS.—Geografía elemental, 2 a edición	2.00
ESPINOSA.— Geografía de Chile, con mapas (1903)	20.00
GAJARDO, ISMAEL.—Tratado de geografía física moderna	5.00
H. E. C.—Geografía Atlas	4.00
Geografía. La tierra	14.00
LASALDE, CARLOS.— Compendio de geografía	6.00
MONTEBRUNO, JULIO.—Curso general de geografía:	
Tomo I, América y Chile	5.00
Tomo II, Europa	5.00
Tomo III, Asia, Africa y Oceanía	5.00
PEREZ, LUIS.—Elementos de geografía 1.o y 2.o años humanidades	3.00
Geografía de Chile, estudio económico y administrativo, 3.o y 5.o años humanidades	5.00

RELIGION E HISTORIA SAGRADA

ECKER, SANTIAGO.—Pequeña biblia ilustrada, para uso de los niños	2.80
Biblia ilustrada, para uso de las escuelas	4.50
FUENZALIDA, GILBERTO.— Principales verdades de la Religión. Pasta.	0.80
Rústica	0.60
Catecismo menor de la doctrina cristiana. Rústica	1.20
Pasta	1.60
Catecismo mayor	2.50
SILVA DE LA FUENTE, SAMUEL.—Curso superior de religión	4.30
RAMIREZ T.—Compendio de historia sagrada	1.70
Historia sagrada. Curso superior	2.50
Catecismo de la doltrina cristiana, con ejemplos	5.00
RIOS L., MIGUEL.—Análisis de las ciencias religiosas, 4.o año	3.00
RODRIGUEZ V., PBRO. ROBERTO.—Compendio de la historia de la Iglesia. Compilado según el programa de la Universidad de Chile.	
OHUSTER.—Historia sagrada del antiguo y del nuevo testamento.	5.30

FISICA Y QUIMICA

BERENDIQUE Y MELO.—Cursos de química. Tomo I (4.o año de humanidades)	4.00
BURR VIDAL.—Química orgánica.	5.—
H. E. C.—Física. Curso medio	2.80
LANGLEBERT.—Química.	9.—
Física.	9.—
SCHUSTER.—Historia sagrada del antiguo y del nuevo testamento.	5.80
SOTO ADRIAN.—Química experimental:	
Tomo I (4.o año).	4.—
Tomo II (5.o año).	4.—
Tomo III (6.o año).	5.—
MEYER Y BONN.—Guía de química inorgánica experimental.	3.—
ZIEGLER Y GOSTLING.—Física experimental:	
Tomo I, para 4.o año de humanidades.	6.50
Tomo II, para 5.o año de humanidades.	6.—
Tomo III, para 6.o año de humanidades.	7.—

FILOSOFIA

BALMES.—Filosofía fundamental, 2 tomos. Tela.	16.—
Filosofía elemental, 1 tomo. Tela.	5.—
CHALAMET, R. E.—Elementos de economía doméstica.	2.—
FAGUET E.—Iniciación filosófica.	4.50
JANET.—Tratado elemental de filosofía para el uso de los establecimientos de enseñanza. Tela.	18.—
LABARCA HUBERTSON, AMANDA. — Lecciones de filosofía (según programa para 5.o año de humanidades).	3.50
Filosofía para 6.o año de humanidades).	4.—
MILLER M.—Elementos de filosofía, 2 tomos.	13.—
STANLEY JEVONS.—Nociones de lógica.	2.80
STUARD MILL.—Resumen de lógica.	3.—

CIENCIAS POLITICAS

CARVALLO LIBORIO.—Lecciones de derecho.	4.—
ECHEVERRIA H.—Deberes y derechos (en prensa nueva edición).	
STANLEY, JEVONS.—Nociones de economía política.	2.—
SUBERCASEAUX GMO.—Economía política.	5.—

ENSEÑANZA DE LA MUSICA

PARRAGUEZ ISMAEL.—Metodología.	2.—
Musicología.	2.—
Historia de la música.	2.50
Primer libro de canto (1.a preparatoria).	1.30
Segundo libro de canto (2.a preparatoria).	1.20
Tercer libro de canto (1.er año de humanidades).	1.20
Cuarto libro de canto (2.o año de humanidades).	1.20
Quinto libro de canto (3.er año de humanidades).	1.20
Sexto libro de canto (4.o año de humanidades).	1.20
Sétimo libro de canto (5.o año de humanidades).	1.20
Canciones del scout.	1.—
Himno patriótico.	1.50

DIVULGACIONES CIENTIFICAS

COLOMB G. — Lecciones de cosas.	3.—
DIAZ DE LEON.—Libro de lectura de 16 lecciones de cosas.	2.70

CULTURA FISICA

FONCIN.—Géographie. Année préparatoire.	1.50
Géographie. Cours moyen.	3.—
LANSON.—Choix de lettres du XVIII siécle.	5.20
Histoire de la literature francaise.	15.—
LENZ Y DIEZ.—Libro de lectura francesa para la enseñanza práctica del idioma:	
Tomo I (1.o y 2.o años).	2.50
Tomo II (3.o y 4.o años).	2.50
Gramática escolar de la lengua franceea	5.—
ROBERT.—Histoire de la littérature francaise, 2 tomos	12.—
SAAVEDRA MOLINA, JULIO. —Le petit francais:	
Tomo I, parte I, para 1.er año (en prensa)	1.80
Tomo I, parte II, para 2.o año (en prensa)	1.80
Tomo I, para 1.o y 2.o años	3.—
Tomo II, para 3.o y 4.o años	3.20
Grammaire du petit francais:	
Tomo I, parte I, para 1.er año	1.80
Tomo I, parte II, para 2.o año (en prensa)	1.80
Tomo I, para 1.o y 2.o años	3.—
Tomo II, para 3.er año.	3.—
Tomo III, para 4.o año.	3.40
Compendio en un tomo, para lo y 4.o años	5.50
SCHRADER ET GALLOUEDEC.—Petit cours de geographie	4.—
YRISSARRY, HONORAT—Estudio completo de la conjugación de los verbos de la lengua francesa con clave	5.50
ZAPATA LILLO. —Chresthomathie francaise. Trozos escogidos de autores franceses, 5.o y 6.o años.	13.50
En France. Conversation francaise sur la vie practique (II edición).	7.—
Obras anotadas para uso de los colegios chilenos:	
Corneille Le Cid	2.50
Victor Hugo, Ruy Blas.	2.50

ENSEÑANZA DEL INGLES

ALCAINO, FERNANDO.—Método instructivo directo para enseñar inglés.	3.—

FLORES, MAXIMIANO.—
ginnings in english, 1.o
3.er años de humanidades
Further steps in english
año de humanidades
Glimpses of english
re, 5.o año de human
HAMILTON, CHARLES
College English
First book (hasta
de humanidades)
Second and third book
4.o años de human
(en un volumen)
HOBSON, GUILLERMO
verbs. Los verbos
res de la lengua
con una explicación
la manera de formar
ferentes tiempos y
Inglés al castellano y
tellano al inglés
LENZ, R.—Gramática
sa para los colegios
nos.
LENZ Y BROSSEAU.—
de lectura inglesa
enseñanza práctica del
ma.
MACMILLAN'S —
reader.
RAMIREZ, RAUL.—Fir
glish book.
Third english book.
First steps in literature
5.o humanidades.
First steps in literature
6.o humanidades
ROBINSON, EDWARD.—
Iyceam reader.
URRUTIA OSVALDO.—
mática inglesa.
WILSON.—Fraseología
sa.
Il primo libro d'italiano
uso degli alumni
anno d'umanità.
Il second libro de italiano
uso degli alumni del
anno d'umanità

ALEMAN

EVERDING, ENRIQUE.—
gua alemana:
Tomo I (en prensa).
Tomo II (en prensa).
Literatura alemana.
GOTSCHLICK, BERN
—Compendio de gra
elemental de la lengua
mana.
RUPERT. — Gramática
lengua alemana.

LATIN

DIAZ DE LEON.—Com
raíces latinas.
LAFARGUE.—Gramma
tine.
MATA Y ARAUJO.—
Gramática latina
SCHNITZLER.—Método
tín.

MAPAS MURALES

Planisferio político.
América del Sur mudo.
Cosmografía.
Africa política
Paisaje ideal geográfico
Oceanía política y física
Asia política.
América del Norte física
América Central.
América del Norte y
Central mudo
Comercial de Chile.
Planisferio físico.
América del Norte política
Pesos y Medidas.
España política.
Precios de cada uno.

GRIEGO

DIAZ DE LEON.—Com
raíces griegas.

Editorial - NASCIMENTO - Librería

Atendemos pedidos de Provincia - AHUMADA 125 - Casilla 2298 - Teléfono 37

¿DESEA UD. VESTIR CON ELEGANCIA

Y AHORRAR DINERO Y TIEMPO?
VISITE LA GRAN

Sastrería La Buenos Aires,
Recoleta 286

Acaba de recibir un gran surtido de Ratiné y paños, especiales para sobretodos. Un surtido de casimires importados para ternos, importación directa. Entregamos a seis meses plazo. Cortador excelente que satisface el gusto más exigente.

Todo es atendido por su dueño
GREGORIO GUIÑERMAN
RECOLETA 286 —— SANTIAGO

VERDADERA GANGA

48 MIL PESOS, REGIA CASA ESQUINA

Recién edificadas en calle Carmen: construcción tabiques, todo de ladrillos, fachada estucada, interior estuco y yeso, decoraciones, piso imitación parquet, 8 piezas, gran hall, baño, 2 potios. Vendo por intermedio cualquier Caja, corriendo por cuenta del vendedor las tramitaciones.

CON 10 MIL PESOS AL CONTADO

y el resto $ 290 mensuales, vendo hermosa casa en la calle Ratinoff. Toda de ladrillo, fachada estucada y decorado interior. 7 piezas, gran hall, baño, 2 patios.

VERDADERAS OPORTUNIDADES

TRATAR: hoy, Carmen 703; demás días: San Antonio 289.

40 SITIOS

de 10x26.50 mts. vendo en la calle Régulo Valenzuela, entre Avenida Silva y Rivas, a 16, 18 y 22 pesos metro. Grandes facilidades. Distancia, 2 cuadras de San Diego y media cuadra del Zanjón de la Aguada.

TRATAR: Alfredo L. Ratinoff, San Antonio 289

Al Comercio mayorista en Tejidos, Paquetería y Calzado

Persona con las mejores referencias comerciales, solicita representar estos ramos en Valparaíso y Aconcagua. Escribir:

Valparaíso: Casilla 1503.— R. A. F.

REGALO

1,000 carretonadas de tierra en Cienfuegos casi esquina Alameda, y además pago $ 1 por carretada al que las saque.

Dirigirse:

San Antonio 289

Viña Conchalí

PRECIOS SIN ENVASE

Vinos tintos	1|1	1|2	Vinos blancos	1|1	1|2
Pinot, el ciento	$ 120		Pinot, el ciento	$ 120	
Especial	160	90	Especial	160	90
Reservado	250	135	Reservado	250	135

POR CAJONES CON ENVASE

	1|1	1|2		1|1	1|2
Gran vino	$ 65	70	Reservado	$ 46	5
Reservado	44	49	Frontignan	60	

VINOS SUELTOS

Medoc Tinto (En Chuico) Lacre Negro	$ 18
Pinot Blanco (En Chuico) Lacre Amarillo	19

Este vino es el preferido por todos, a causa de su precio bajo y su calidad superior.

SE RUEGA PROBARLO

DEPOSITO: Recoleta 320. Teléfono N.o 2561

"EL PROGRESO LATINO-AMERICANO"

REVISTA INTERNACIONAL DE COMERCIO
Organizada por Decreto del Ministerio de Hacienda de Chile

AGENCIAS EN TODA LA AMERICA

OFICINA PRINCIPAL: Santiago, Morandé 291

Director: JORGE REDON BORNE

Publicación mensual destinada a divulgar los intereses comerciales e industriales del Continente Americano. Suscripciones de varios Gobiernos de América.—Distribuída por las Legaciones y Consulados.—Colaboraciones de los Representantes Diplomáticos de estos países.

En venta en las siguientes librerías:

Zamorano y Caperán	Compañía 1015
Librería "El Mercurio"	Ahumada 328
Alejandro R. Walker	Ahumada 357
Librería Salvat	Agustinas 1043

PARA AVISOS Y SUSCRIPCIONES, DIRIGIRSE A LA OFICINA: MORANDE 291

COMBINACIONES
ENAGUAS, PANTALONES Y CAMISAS DE SEDA DE OCASION EN LA FABRICA
STO. DOMINGO 1031

Mueblería y Peletería

VIENESA

DELICIAS 1120

Se vende toda clase de muebles al contado y con grandes facilidades de pago. Entrega inmediata.

E. ZIMEND.

COMPRE SUS MEDIAS DIRECTAMENTE en la FABRICA, ECONOMIZARA DINERO
STO. DOMINGO 1031

MALETERIA EL FARO,
ESTADO 74

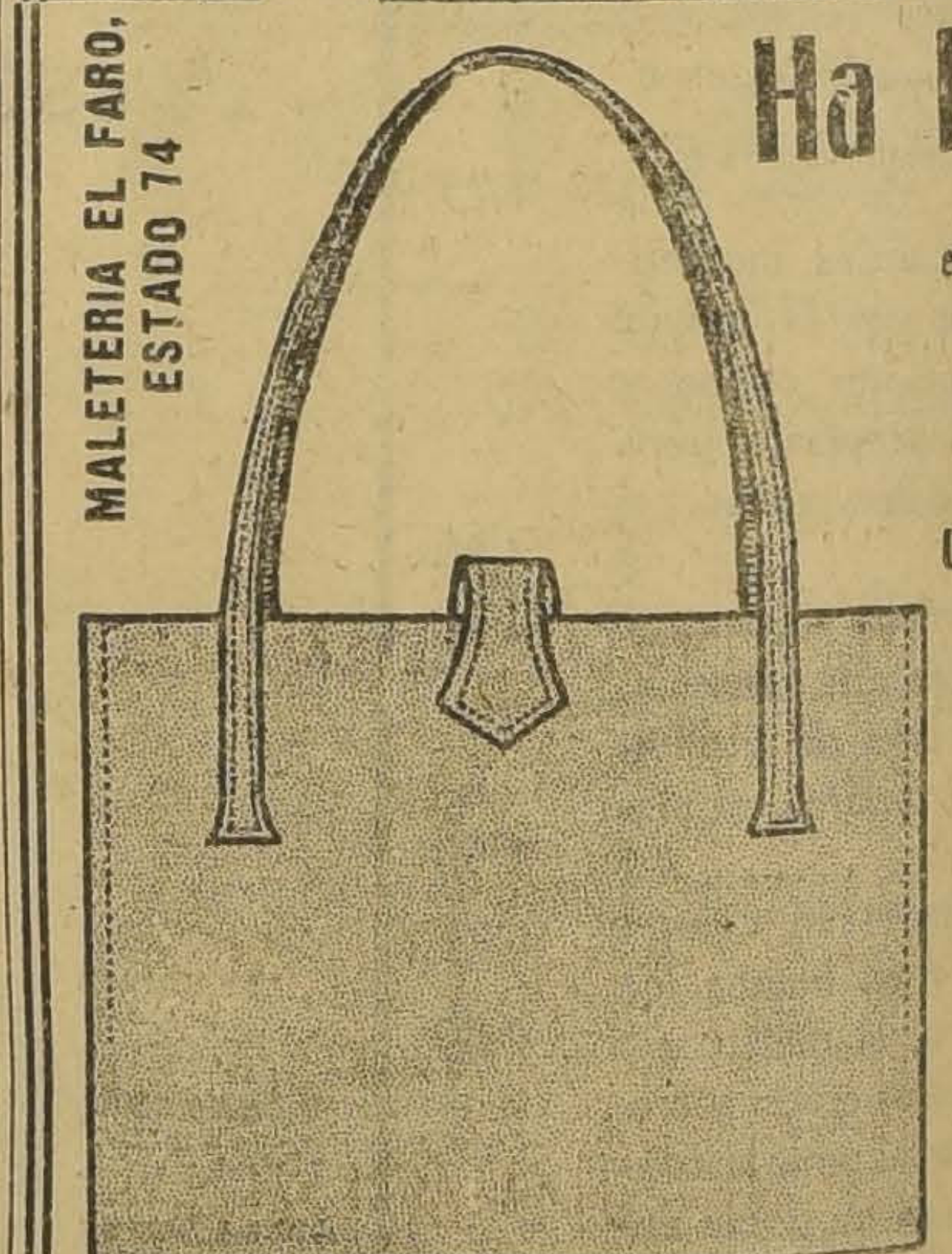

Ha Llega
el nuevo
CARTER
Ultima
quedan
pocas
de las
$ 17.
Vea nues
vidriera
Ocasión

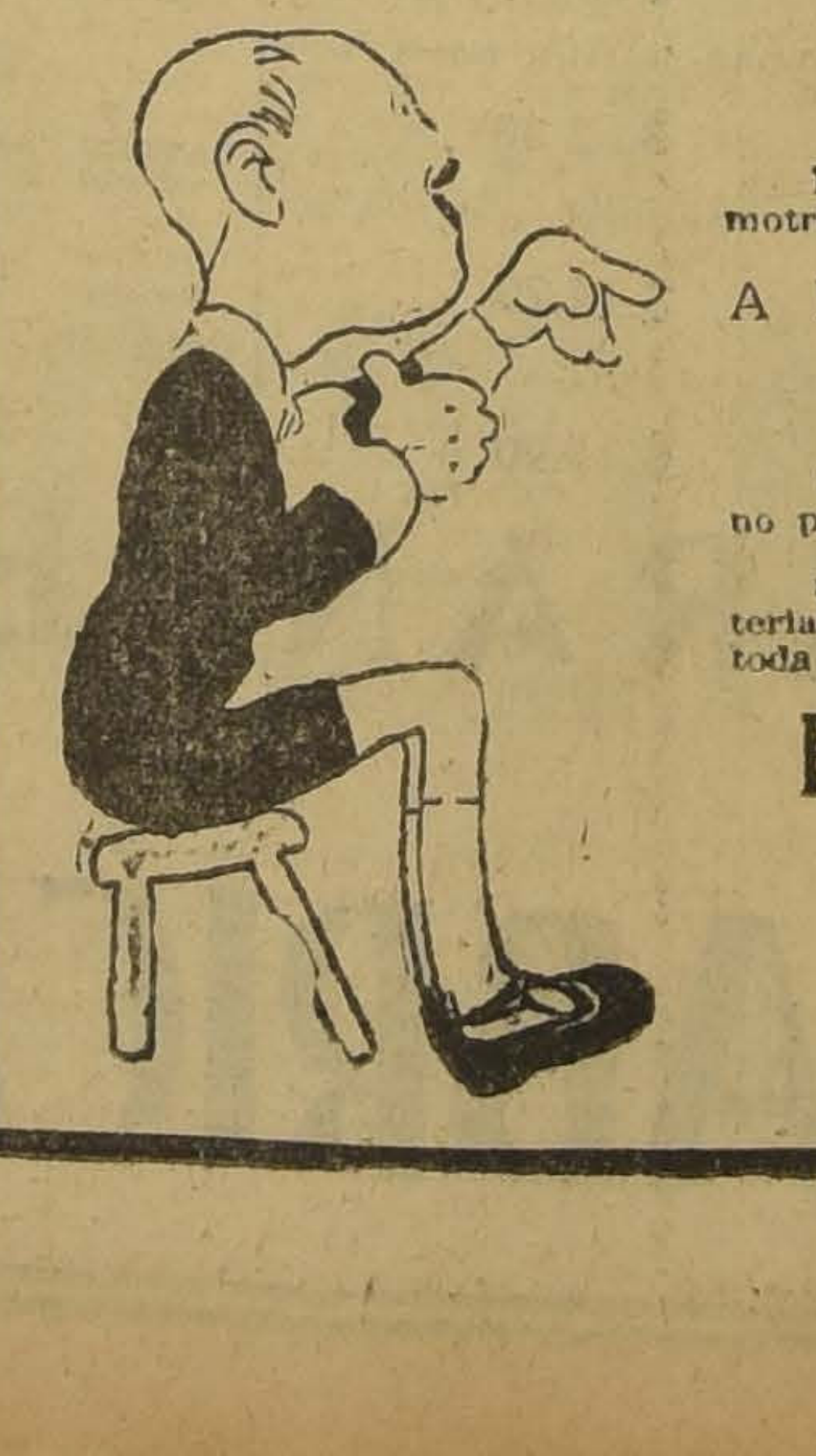

INSTALACIONES ELECTRICAS

Efectuamos toda clase de instalaciones eléctricas, motriz, alumbrado, teléfonos, radio, etc., etc.

A LOS SEÑORES INGENIEROS, ARQUITECTOS Y PUBLICO EN GENERAL

Confeccionamos planos y presupuestos sin gravamen para los interesados.

nuestro almacén de venta tiene el más extenso stock de materiales eléctricos y de radio, los que liquida a precios fuera de toda competencia.

Empresa Eléctrica Chileno-Alemana

SANTO DOMINGO 1050

GERMAN HAENSGEN
Sucesores.

Los 6 distritos sanitarios que fijó el código del Dr. Long

FUERON UBICADOS AYER.—EL PERSONAL MEDICO QUE LOS ATENDERA Y LOS SERVICIOS QUE COMPRENDERAN

Ayer ha quedado fijada la organización de los distritos sanitarios que fija el Código Sanitario y que corresponde al Departamento de Sanidad de Santiago, dependiente de la Dirección del ramo.

Esa nueva organización quedó constituída en la siguiente forma:

I.— Distrito Sanitario, ubicado en el tercer pabellón del Ministerio de Higiene, a cargo del doctor Andrés Tapia.

II.— Distrito Sanitario, ubicado en Matucana 518, a cargo del doctor Pedro Martínez.

III.— Distrito Sanitario, ubicado en Santa Victoria 538, a cargo del doctor don José Donoso.

IV.— Distrito Sanitario, ubicado en Dieciocho 731, a cargo del doctor Hernán Undurraga.

V.— Distrito Sanitario, ubicado en Siglo XX 1846, a cargo del doctor don Fermín Montero.

VI.— Distrito Sanitario, ubicado en Matucana 518, a cargo del doctor don Eduardo Bruna.

Sobre este particular en la tarde de ayer conversamos con el Jefe del Departamento de Sanidad de Santiago doctor Ferrer, quien se sirvió manifestarnos que en estos distritos estarán instalados todos los servicios que ordena el Código Sanitario tales como los de vacunación permanente, de profilaxis de las enfermedades infecciosas, pesquisas de las contravenciones al Título IV del Código Sanitario, inspección de substancias alimenticias, bebidas y todo lo relacionado con la sanidad.

En esta situación, nos dijo, el Jefe doctor Ferrer, toda persona que tenga necesidad de algunos de estos servicios deberá recurrir de esto sservicios deberá acudir a los Distritos Sanitarios donde se les atenderá inmediatamente.

Se subentiende que estos servicios empezarán a funcionar una vez que haya personal técnico que aún no ha nombrado el Gobierno y cuando se aprueben los Presupuestos que den fondos para los servicios de sanidad.

Falta cooperación para la campaña de higiene

EN LAS COMUNAS YUNGAY Y SAN MIGUEL.—Y CON ESTE MOTIVO, Mr. PICKEL CONFERENCIO AYER CON EL PRIMER ALCALDE

En la tarde de ayer tuvimos oportunidad de conversar brevemente con el Jefe del Departamento de Moscas, Ratas e Insectos Mr. Pickel sobre su obra de higienización en la ciudad.

Sobre este particular Mr. Pickel nos manifestó que él continuaría con toda intensidad su obra y que podía sentirse satisfecho del resultado obtenido en la capital, donde había encontrado el mejor ambiente de cooperación en todos los vecinos que tenían en malas condiciones sus negocios de caballerizas y otros que atraen moscas.

Debo declarar nos dijo la falta absoluta de cooperación que he encontrado en las comunas de Yungay y San Miguel, siendo una calamidad lo que pasa en la primera. No he tenido la suerte—nos dijo el señor Pickel—de que la Alcaldía se ocupe de limpiar. No tiene carretones para sacar las basuras. En la tarde de ayer el Jefe del Departamento de Moscas, ratas e insectos, conferenció con el Primer Alcalde de Yungay señor Leopoldo Van de Wingard, sin que sus peticiones tuvieran resultado.

En esta situación, terminó diciéndonos Mr. Pickel, a quien agradecimos su deferencia, no es posible que la acción de higienización se pueda extender hasta las referidas comunas y debe limitarse solamente a la ciudad donde he encontrado siempre la mejor cooperación.

EJERCITO Y ARMADA

Hoy se verificará el sorteo de conscriptos en la República

12,000 CIUDADANOS DE LA CLASE DE 1906 SERAN LLAMADOS A RECONOCER CUARTEL.—DISTRIBUCION EN LAS DIVERSAS ARMAS Y UNIDADES QUE SE HARA DEL NUEVO CONTINGENTE

Esta tarde, en los diversos cantones de reclutamiento de la República, se verificará el sorteo de los ciudadanos correspondientes a la clase de 1906 y que deben reconocer cuartel el próximo 1.o de Abril.

Los ciudadanos que serán sorteados y que serán 12,000, prestarán sus servicios en la I, II, III, IV y V Divisiones de infantería y en las I, II y III Brigadas de Caballería.

Participarán en este sorteo únicamente aquellas personas de la clase antes indicada y que sean aptas para el servicio.

En el sorteo de hoy podrán excluirse las siguientes categorías de ciudadanos:

Los individuos de 20 años inscritos en el extranjero o en el país que hubieran solicitado hacer el servicio militar voluntariamente y los que hayan pedido anticipar o postergar sus servicios y a quienes se deberá considerar de hecho, sorteados para el año que ellos han solicitado.

La distribución de los 12.000 hombres que serán sorteados esta tarde, se hará en la siguiente forma por unidades y armas:

Regimiento de infantería: 12 individuos para el comando del regimiento, 2 para cada comando de batallón, 39 por compañía de fusileros, 26 por compañía de ametralladoras y 16 para la sección cañones de infantería.

Batallones de infantería de montaña: 10 para el comando del batallón de infantería de montaña, 44 por compañía de fusileros, y 24 por compañía de ametralladoras.

Regimientos de caballería: 12 para el comando del regimiento, 50 por escuadrones de lanceros y 36 por escuadrones de ametralladoras.

Regimientos de artillería montada: 15 para el Comando del regimiento, 6 por comando de grupos, 4 para la sección medición y 40 por batería.

Grupos de artillería a caballo: 12 para el comando del grupo y 40 por batería.

Grupos de artillería de montaña: 12 por comando de grupo de artillería de montaña y 40 por batería.

Batallones de zapadores: 10 para el comando de batallón, 42 por compañía de zapadores y 42 por compañía de comunicaciones.

Batallón de comunicaciones: 12 para el comando del batallón y 42 por compañía.

Regimiento de ferrocarrileros: 2 para el comando del regimiento, 3 por comando de batallón, 40 por compañía de construcción, 40 por compañía de movimiento y tráfico y 30 para la compañía de material y tracción.

Batallones de tren: 11 para el comando del batallón, 20 por compañía hipomóvil, 20 por compañía automóvil, 10 por sección sanitaria y 15 para la sección automóvil del destacamento Magallanes.

Regimiento de aviación: 7 para el comando del regimiento, 14 por grupo mixto, 16 por grupo técnico y 27 por escuadrilla.

Escuela de Caballería: 58 hombres para el escuadrón de escuela y experiencias y de éstos, 11 para la Escuela de mariscales.

5) Los regimientos de infantería recibirán contingente para los comandos de regimientos y batallones, para 6 compañías de fusileros y 2 de ametralladoras.

Los destacamentos andinos recibirán contingente para el comando del batallón de infantería de montaña, para 2 compañías de fusileros y para una de ametralladoras.

Los regimientos de caballería recibirán para los comandos de regimientos, para 3 escuadrones de lanceros y para un escuadrón de ametralladoras.

Los regimientos de artillería montada recibirán contingente para los comandos de regimiento y para 6 baterías.

Los grupos de artillería a caballo recibirán contingente para el comando del grupo y para tres baterías.

Los grupos de artillería de montaña recibirán para el comando del grupo y para 2 baterías.

Los batallones de zapadores recibirán contingente para el comando de batallón, para dos compañías de zapa y para una de comunicaciones.

El batallón de comunicaciones recibirá contingente para el comando del batallón y para dos compañías.

El regimiento de ferrocarrileros recibirá el contingente para el comando del regimiento, para los comandos de batallones, para tres compañías de construcción, para una de movimiento y tráfico y para la de material y tracción.

Los batallones de tren recibirán contingente para el comando del batallón, para dos compañías hipomóviles, para una automóvil y para una sección sanitaria.

El regimiento de aviación recibirá para el comando del regimiento, para los dos grupos mixtos, para el grupo técnico y para 6 escuadrillas.

El destacamento Magallanes recibirá también contingente para una sección automóvil.

Una aclaración al márgen de nuestras informaciones sobre arrendamiento de los Ferrocarriles

En una información aparecida el 6 del corriente en este diario, en que dábamos cuenta de la presentación al Gobierno de una propuesta de arriendo de los ferrocarriles, hecha por una casa comercial en representación de un sindicato de banqueros, extractamos una entrevista que el señor J. G. Van Zandt, agregado entonces a la Misión Kemmerer, como técnico en ferrocarriles, concedió a "La Nación", y que publicamos con fecha 22 de Octubre último.

A propósito de esa información, el señor Van Zandt nos ha enviado la siguiente carta aclaratoria:

"Valparaíso, 10 de Marzo de 1926.— "La Nación". — Santiago. — Estimados señores:

En su edición del 6 del presente, encontré bajo el título, "El Arrendamiento de los FF. CC.", que el infrascrito, como experto de la Comisión Kemmerer, había recomendado el arrendamiento de los ferrocarriles del Estado. Esto es un error, y mucho les agradecería si pudieran ustedes corregirlo en las columnas de su excelente diario.

La verdad es, como es facilísimo verificar, que la recomendación de la Comisión Kemmerer fué, no vender, no arrendar, no formar sociedad particular, pero poner en las manos de un consejo de expertos en el ramo, todos los trabajos ejecutivos de dichos ferrocarriles.

Desgraciadamente, la realización de las economías, no es posible todavía, porque no ha aceptado el Gobierno todas las recomendaciones de la Comisión. Con estas recomendaciones aceptadas pudiéramos ver, en un sólo año, un balance general con superavit de consideración.

El infrascrito ha permanecido en Chile para colaborar en el estudio del financiamiento del proyecto de la construcción de un acueducto para traer agua de la cordillera a Valparaíso, el cual, a lo menos, costará cerca de cien millones de pesos. Bien administrado comercialmente podrá costearse, con las entradas mismas de la empresa y con el aprovechamiento de la venta de la fuerza motriz. Pero a causa de las dificultades políticas se pudiera hacerlo más fácilmente en las manos de una compañía particular. En los Estados Unidos hemos descubierto las ventajas similares en la explotación de los Ferrocarriles, los cuales son casi enteramente en las manos de las compañías particulares, bajo la supervisión de la Inspección Superior de la Interstate Commerce Comission.

Aprovecho la oportunidad de expresar mis sinceros agradecimientos por los servicios patrióticos de sus importantísimas columnas, y de suscribirme de Uds., como su muy atento y S. S. — **J. G. Van Zandt**, Agregado especial de la Misión Kemmerer, Experto de la Comisión de Agua Potable."

ESTUDIANTES

Uds. NECESITAN PARA SUS CURSOS LOS SIGUIENTES LIBROS

Collet: Patología interna, tela	$ 72.00
Collet: Patología interna, pasta	$ 77.00
Forgue: Patología externa, tela	$ 78.00
Forgue: Patología externa, pasta	$ 82.50
Serafini: Derecho Romano	$ 49.80
Macbeth: Química orgánica elemental. — Rústica	$ 12.00
Macbeth: Química orgánica elemental, tela	$ 14.25
Gutmann: Física	$ 18.00

Y muchos otros libros encontrarán ustedes en la

LIBRERIA CALPE

DELICIAS 907 — SANTIAGO

Mañana terminan las maniobras en Machalí

Desde el Viernes, como lo hemos dicho, han empezado en los campos vecinos a Machalí las grandes maniobras de la III División de Infantería, bajo el mando directo del General don Orozimbo Barbosa.

Estas maniobras que tienen como teatro principad los cajones cordilleranos y el valle del Aconcagua, han constituído un verdadero éxito, pues se ha demostrado plenamente que las tropas han recibido una buena instrucción.

Mañana Lunes se reiniciarán las maniobras llevándose a cabo diversos ejercicios de montaña en los que tendrán un principal papel las ametralladoras ligeras y la artillería.

Según se nos informa, en la batalla final que se verificará más o menos a las 10 de la mañana, tomarán parte dos escuadrillas de aviones.

Hoy regresa del Sur el Ministro de Guerra

Hoy, por el tren nocturno, llegará a esta capital el Ministro de Guerra don Carlos Ibáñez del Campo acompañado de su Secretario, teniente coronel señor Depassier.

Como se sabe, el coronel señor Ibáñez partió a Victoria el Viernes último con el objeto de revistar las IV y V Divisiones de Infantería que se encuentran actualmente en maniobras.

DESTINACIONES.— Ha sido destinado a prestar sus servicios a la Escuela de Aplicación de Infantería, el capitán don Manuel Tovarías, y han sido nombrados alumnos de la Escuela de Aplicación de Artillería los tenientes señores Mario López y Oscar Herrera.

NOMBRAMIENTOS DE COMANDANTES.— Han quedado firmados los decretos que nombran comandantes de las siguientes unidades a los oficiales que se indican:

Del Grupo de Artillería a Caballo N.o 1 don Miguel Dueñas, del Lautaro don Gustavo Urzúa, del Tren N.o 3 don Oscar Novo, del Tren N.o 2 don Nicasio de Toro y del Arica don Rafael Torres.

Para la Temporada de Otoño

DIBUJO DELEGRI

OFERTAS ATRAYENTES PARA HOMBRES, SEÑORAS Y NIÑOS

En Confección Señores:

VESTIDOS en popelina de lana, colores y formas de gran moda, a $ 135.—

TAPADOS en burella de lana calidad muy fina, estilo de última moda con adornos de piel, a $ 255.00

EN MODAS:

SOMBREROS de fino paño semi-fieltro, colores de reciente moda y estilos de última novedad, a $ 45.00

UN SURTIDO de mucha novedad en lindos broches de piedras y perlas desde $ 10.80

EN GUANTES Y PAÑUELOS:

GUANTES de cabritilla y de gamuza, mosqueteros, recién recibidos, a $ 27.20

GUANTES de cabritilla mosquetero, artículo novedoso, a $ 30.60

ZAPATOS PARA SEÑORAS:

"INSIGNE" nueva marca de calzado para damas. El más fino y elegante. Hecho a mano, sólo con materiales importados, ofrecemos los primeros modelos para Otoño.

ZAPATILLA de cabritilla plomo, tono de gran novedad, modelos de alta fantasía, artículo finísimo, desde $ 65.00

ZAPATILLA de charol combinada con cuero lagarto, modelo muy elegante, a $ 62.00

TAPADOS Y VESTIDOS:

TAPADOS en terciopelo lana, modelos de última novedad para luto, desde $ 150.00

EN BLUSAS Y BATAS:

CHOMBA en punto tricot de lana, modelo práctico y de última novedad, negro y colores, todos los talles, a $ 20.30

CHALECOS punto tricot de lana, dibujos de novedad todo negro y colores de moda a $ 30.50

PAQUETERIA:

OFRECEMOS un extenso y variado surtido, en distintas clases de lana inglesa para tejer, en todos los colores.

GARNITURES

ENCAJES anchos de seda para trajes en Blanco y Negro, metal plateado y dorado y colores de moda, dibujos de la más alta novedad, ofrecemos un novedoso surtido recién recibido.

PARIS:

CUELLOS y juegos de cuellos y puños para trajes de señora hemos recibido un hermoso surtido en encaje y cueros distintos colores de la más rigurosa moda.

CAMISAS Y PAÑUELOS:

CAMISAS en Jersey y algodón, en colores rosa, lila y blanco, a $ 4.80

PAÑUELOS para rebozo, de lana y seda en colores surtidos, a $ 31.50

CORSES Y FAJAS:

CORSE-FAJAS forma cómoda y envolvente, en buen coutil, talle 60|80, $ 9.90

FAJAS elástica, para reducir las caderas adaptables para la moda actual, $ 38.50

EN LENCERIA NIÑAS:

CAMISETAS en tricot algodón, para guaguas hasta 1 año, a $ 3.90

PETOS en jersey de algodón para niñitas, de 1 a 8 años, a $ 2.70

EN VARONES:

TRAJE blusa eslava en rico casimir fantasía, colores seleccionados para años 12 a 13, $ 40.80; 10|11, $ 39.10; 8 a 9, $ 37.40; 6 a 7, $ 35.70; 4 y $ 34.00

TRAJE marinero en fino cheviot de lana azul marino, con cuello y puños en dril azul, celeste y lecre, para años, de 10 a 11, $ 54.40; 8 a 9 $ 51.00; 5, 6, 7, $ 47.60; y 2, 3, 4 $ 44.20

EN BONETERIA NIÑOS:

CAMISA confeccionada en fino bramante blanco, 1|2 puños, medidas 30|35, $ 8.15

CALZONCILLOS en buen bramante blanco, reforzados medidas 6 a 16 años, $ 5.45; 2 a 5, $ 4.95

EN ZAPATERIA NIÑOS:

PARA JOVENCITAS calzado "Elite", zapatilla de charol combinada con cabritilla champagne taco regular, lindo modelo, a $ 42.50

ZAPATILLA de charol con taco Luis XV, bajo, modelo elegante, a $ 39.00

EN TAPICERIA:

¡¡YA LLEGARON!! ¡¡LAS QUE TODOS ESPERABAN!! ¡¡LAS QUE POR SUS BAJOS PRECIOS ESTAN AL ALCANCE DE TODOS!!

ALFOMBRAS Tipo Smirna, doble faz en todos los tamaños, desde el ínfimo precio de $ 14.30

EN SASTRERIA:

TRAJES de casimir inglés pura lana, variado surtido en dibujos y colores de alta fantasía, modelos de gran moda, a $ 149.00

EN SEDERIAS:

ARMOUR ROYAL de seda, especial para abrigos, 1|2 estación, doble ancho, el metro $ 51.00

TERCIOPELO Miroir de seda gran moda especial para sombreros y adornos un ancho, el metro $ 29.50

EN TEJIDOS:

FRANELAS impresas, gustos y colores variadísimos, artículo de mucho abrigo, especial para blusas y batas, el metro, $ 2.95

MOLETON doble frisa, excelente calidad, especial para ropa interior, colores claros, el met. $ 2.95

EN ZAPATERIA HOMBRES:

BOTINES de gum-metal importado, color, con cordones doble suela, taco punteado, modelo muy elegante, a $ 75.00

BOTIN de terserón negro, suela doble, taco punteado, horma de gran moda, a $ 53.00

CALCETINES Y CAMISETAS:

CALCETINES de algodón superior reforzados, negro y colores unidos, el par $ 3.75

CAMISETAS de algodón blanco con mangas, artículo de muy buena calidad, a $ 13.90

EN CAMISERIA:

CAMISAS de céfiro especial, con puños dobles y un cuello, en dibujos y colores de novedad, a $ 15.30

CAMISAS blancas con pechera y puños de piqué fino, confección esmerada, a $ 15.80

CORBATAS Y PARAGUAS:

CORBATAS Colmarin de seda finísima en colores de alta fantasía, $ 11.90

PARAGUAS de algodón, puños, curvos, de muy buena calidad, a $ 14.90

EN SOMBRERERIA:

HONGO de fabricación inglesa en fieltro de castor finísimo, negro inalterable, modelos recién recibidos, a $ 57.80

CALAÑES de fieltro castor, marca "Gath y Chaves" en modelos y colores de última moda, a $ 39.50

EN SPORT:

CAMISETAS de algodón tejido Jersey más de 30 combinaciones de colores a rayas, a $ 5.90

MEDIAS de sport en general, artículo de lana, con vueltas de colores, a $ 5.90

EN CONFECCION NIÑAS:

VESTIDOS de tricot de lana artículo de media estación, para niñitas de 2 a 8 años, desde $ 27.50

Gath & Chaves Ltd.

El maquinista nortino fué la carne de cañón

LO HIZO VICTIMA DEL CUENTO UN "TIO" QUE LO SORPRENDIO EN LA PLAZA ARGENTINA

Era un maquinista de Antofagasta que se encontraba de paso en esta capital.

Y a pesar de ser maquinista y de Antofagasta, los delincuentes santiaguinos lo encontraron "carne de cañón" para una de sus pilatunadas.

Y uno de los muchos pungas que andan sueltos se encargó de relatarle el cuento del tío al provinciano nortino.

Don José Valenzuela Rojas que es el nombre de la víctima, según las informaciones que ha proporcionado a la policía, transitaba por la Plaza Argentina cuando se le acercó un sujeto a quien no conoce y le buscó conversación.

Una vez frente al edificio de la sucursal del Banco de Chile que existe en esos sitios, le expuso que le acompañara a repartir la suma de $ 4.000 a personas necesitadas de lo que estaba encargado de orden de varias personas filantrópicas.

Pero para efectuar ese reparto debían trasladarse a los hospitales y buscar a las personas más escasas de recursos.

El negocio que le proponía estaba en que solo repartirían una pequeña suma y el resto sería dividido entre ellos.

Y como los $ 4.000 estaban en esa oficina bancaria tenía que retirarlos de allí, pero antes necesitaba la suma de 600 para pagar los impuestos, estampillas y otros gastos indispensables...

—Yo no tengo los $ 600 dijo el nortino, pues solo ando trayendo $ 180.00.

—Vengan esos pesotes expuso el desconocido y Ud. espéreme mientras vuelvo con el dinero.

Y todavía estaría esperando el bueno de don José si es que no se aburre y hace una excursión por todas las aposentadurías del Banco sin encontrar al desconocido que le había relatado el cuento por la suma de $ 180.00.

Amargado ante esta primera sorpresa santiaguina, el señor Valenzuela se trasladó a la 8.a Comisaría donde expuso el caso.

Aquí explicaron que había caído en poder de uno de los "cuenteros" que son famosos en esta capital y que se diera por contento el no haber perdido más dinero...

Y el pobre sobrino espera en estos momentos que la Sección de Seguridad logre dar con el paradero de su "tío" por si acaso recupera sus $ 180.00.

Pero ese dinero ni las golondrinas de Becker volverán a su nido...

SIGUE EL CUENTO DEL INGENIERO CIVIL

UNA NUEVA VICTIMA SE PRESENTA A LA JUSTICIA

El misterioso personaje que ha elegido como víctimas a las dueñas de casas residenciales y pensiones, continúa haciendo de las suyas.

En nuestra edición de ayer, dimos a conocer el denuncio hecho por una de las víctimas, que vive en calle de Monjitas y hoy nuevamente podemos informar a nuestros lectores, de una nueva pilatunada de dicho delincuente.

El cuento de que se sirve este individuo para cometer sus fechorías es el mismo, que está empleando hace una infinidad de tiempo.

La señora Mercedes Valdivieso, domiciliada en calle Lira N.o 132, recibió, como en los otros casos, una carta de la ciudad de Talca, en la que se le solicitaba en arriendo un departamento en su casa.

Y a los pocos días llegaba el autor de la misiva, el que, debido a su caballeresca aparicencia, era aceptado en calidad de pensionista sin mayores trámites.

Dicho sujeto ostenta siempre a sus víctimas el título de ingeniero civil y que asuntos importantes con el Gobierno le traen a la capital.

Pero la señora Valdivieso, como todas las demás víctimas de este elegante ratero, al ir a despertar al siguiente día a su nuevo cliente, se encontró con que cuanto objeto y especie existía en el departamento arrendado, habían desaparecido, junto con el interesante pensionista.

ANTES ERAN MAS Y AHORA SON MENOS

LO QUE LE SIGNIFICA UNA PERDIDA QUE HACE SUBIR A DOS MIL PESOS

Solo ahora vino a establecer la considerable "mei...a" experimentada por sus muebles los días que estuvieron detenidos en casa de Blanca Ruz.

Y lo peor que esa disminución le significa una pérdida que sube de $ 2.000.

La víctima, doña Matilde Llanos v. de Pérez, ha hecho el denuncio en la 6.a Comisaría explicando que sus muebles eran más cuando se hallaban en poder de la señora indicada y que ahora son menos cuando los recibió.

Y como se considera defraudada se presenta a la policía para que se practiquen las investigaciones del caso.

La 6.a Comisaría puso el denuncio en conocimiento del juez del crimen de turno.

La víctima era de Linderos

Y AHORA SE ENCUENTRA EN EL HOSPITAL DE EL SALVADOR

En los momentos que se bajó de la góndola el transeunte fué cogido por un auto que le causó graves lesiones por lo que hubo de ser hospitalizado en San Juan de Dios.

La víctima, José Veloz Díaz, de 14 años, domiciliado en Linderos fué atropellado en el radio de la 5.a Comisaría y el conductor del auto fué aprehendido por un guardián y puesto hoy a disposición del juez del crimen de turno señor Villagra.

El nombre del chauffeur es Humberto Gamboa domiciliado en la calle de Miguel Claro N.o 1289.

En este accidente intervino el guardián Carlos Escobedo.

La ganzúa en plena madrugada

Doña Pabla Ramírez que tiene su domicilio en la calle de Arauco N.o 1090 se ha presentado a la 4.a Comisaría a exponer un robo de que ha sido víctima.

Dice la denunciante que en las primeras horas de la madrugada algunos ladrones de los que abundan en esta capital se presentaron a su casa y después de abrir las puertas con llaves ganzúas penetraron a su interior donde se robaron varias especies que estima en algunos cientos de pesos.

Y solamente se vino a descubrir esta sustracción cuando estuvo en pie y se dió cuenta que le faltaban numerosas especies de su haber.

Cómo trabajan los pungas en las góndolas

Se tenía conocimiento, en la Sección de Seguridad, del trabajo en complicidad con los ladrones, que estaban practicando algunos cobradores de góndolas.

El subinspector de aquella repartición, señor Molina, en circunstancias que viajaba en la góndola 4561, de la línea Ñuñoa, pudo comprobar uno de estos hechos.

El detective observó de cómo el cobrador de dicho vehículo hacía señales a un conocido ladrón para que despojase a uno de los pasajeros.

Pero el delincuente, que se impuso oportunamente de que a su lado viajaba un detective, en vez de desvalijar a la víctima, rápidamente se dejó caer del camión.

Por orden del señor Molina, poco más tarde al punga del camión se le echó el guante, siendo pasado ayer mismo al juzgado del crimen de turno por ratero conocido.

Sobre un lanzamiento

A propósito de la información publicada en estas mismas columnas, referente al lanzamiento de doña Filomena Pérez, se ha acercado a nuestras oficinas el ministro de fe que practicó las diligencias, con el objeto de rectificar algunos detalles.

Según el receptor, el señor Leoncio Díez, siguió un juicio de reconvenciones de pago contra don Emeterio Valdivieso, ante el 5.o Juzgado de Letras de Menor Cuantía.

Vencido el plazo que se señaló para la entrega de la propiedad, el demandante pidió el lanzamiento con retención de especies, a lo que accedió el juzgado.

La diligencia se practicó a las cinco de la tarde, con fuerza pública, representada por el subinspector don Delfín Gutiérrez, quien presenció el lanzamiento, junto con varios guardianes que debieron concurrir, en vista de la tenaz oposición de los moradores, que se negaban a abandonar la propiedad.

Por lo que respecta a los diez mil pesos que dice la señora han desaparecido, sólo han existido en la fantasía de la reclamante, que no era la demandada. La existencia del pequeño negocio, ni siquiera alcanzaba a pagar la deuda, de modo que mal pudo encontrarse, ni menos perderse, dicha cantidad.

En cuanto a que el juez se encuentra veraneando, lo cierto es que hace uso de su feriado y lo reemplaza el juez subrogante.

El desconocido de la da amarilla

LA SEPULTO EN EL CUERPO DE GONZALO ZUÑIGA Y EMPRENDIO LA FU

La cantina está ubicada en la calle de San Diego N.o 2349.

Allí estaba bebiendo Gonzalo Zúñiga como en el mejor de los mundos.

Para Zúñiga era indispensable antes de seguir la jornada echar un traguito para remojar el cuerpo.

Y con este fin entró a la cantina indicada que es de propiedad de Emilio Arriagada Fuenzalida sin sospechar que aquél negocio encerraba para su vida serio peligro.

Poco después de permanacer allí se le acercó un desconocido y sin decirle palabra alguna le asestó una de puñaladas que casi lo convierten en cadáver.

El desconocido que no estaba dispuesto a dar explicación alguna y mucho menos a la policía se largó desapareciendo del teatro de los sucesos.

Cuando los presentes se dieron cuenta del crimen llamaron a la policía la que acudió, pero no logró descubrir quién era el culpable ni averiguar el domicilio de la víctima en vista del estado en que se enco

Zúñiga fué traslada tencia Pública donde ticó que las heridas vedad por lo que hu jarlo hospitalizado.

En la mañana de cuenta de este hecho crimen de turno dond en el acto el sumario con el culpable y esta ocurrieron los hechos momento se investiga actividad.

Y LE OFRECIO UN MUNDO DE ILUSIONES...

PERO LA INEXPERTA MUCHACHA PAGO SU PRIMER PECADO CON UN ENCIERRO EN LA CASA CORRECCIONAL, DONDE ACTUALMENTE SE ENCUENTRA

La muchacha procedía de Cauquenes...

Su nombre es el de Cristina Vega Gutiérrez y solo cuenta a la fecha con 18 años de edad.

Llegó a esta capital y lo primero que hizo fué admirar su belleza, si es que bellos pueden considerarse sus sucios tranvías, sus desmantelados camiones o góndolas, sus carretones basureros que van dejando tras de sí olores pestilentes, etc., etc.

Y después de admirar tantas cosas, Cristina optó por enamorarse.

¿Y por qué no podía enamorarse? Acaso ella era incapaz de sentir las modernas palpitaciones de Cupido?

Se aprovechó de estas circunstancias un ciudadano llamado Eleodoro Aravena Morales, vecino de la calle de Sierra Bella, quien ofreció a la inexerta muchacha un cielo de ilusiones.

Aceptó las promesas y desde ese momento Cristina desapareció de la casa donde se encontraba dejando a los moradores con un palmo de narices en vista de su misteriosa fuga.

El guardián 3.o de la 6.a Comisaría Gerardo Vega Gutiérrez se encargó de descubrir la clave de este misterio y cuando menos lo pensaba se encontró con que Cristina muy ufana y contenta hacía compañía al citado Aravena en una habitación de la calle de Sierra Bella.

Y como tenía derecho para hacer el respectivo denuncio los hizo conducir a la 12.a Comisaría para que explicaran ambos a quien habían pedido permiso para vivir juntos.

He aquí la triste aventura de la muchacha de Cauquenes que en estos momentos se encuentra en la Casa Correccional.

Obsequio a un fun judicial

El "Grupo de Inform la Sección de Segurida go, haciéndose eco de Valparaíso, como jefe ción de ese puerto, de don Ernesto Ortiz, y que mostrarle su aprecio y vista de que él fué m misión compuesta de señores Segundo Sant mán Vergara y Marian le ha enviado una por la cual le hacen nombre del referido Gr fotografía del personal pone. Esta fotografía tro de un bonito marc placa de plata con la ins cripción:

"El Grupo de Inform la Sección de Segurida go a su ex-jefe, comisari nesto Ortiz J., con mo traslado a Valparaíso, de 1926."

EL "CARA DE TITERES" ES CONVERTIDO EN UNA FIER

AGREDIO PRIMERO AL COBRADOR Y DESPUES L PRENDIO CON LA GONDOLA

El "Cara de Títeres" estuvo momentamente en su elemento.

En circunstancias que viajaba en una góndola suscitó un incidente con el cobrador Elías Madariaga a quien le propinó después una de golpes causándole lesiones en los labios y narices de cierta gravedad.

Y no contento con los desperfectos que le hizo en el rostro a su víctima, arremetió contra el vehículo despedazándole unos fierros y accesorios que se estiman en varios cientos de pesos.

Después tranquilamente emprendió la retirada como s biera pasado.

El hecho ocurrió en Mapocho esquina de L mo el chauffeur no est to a dejarlo impune la 7.a Comisaría dond que le había ocurrido ra de Títeres" tanto a como al desgraciado dor.

La comisaría indica antecedentes a la jus ría ara que se ordena tigaciones correspon "Cara de Títeres" redu a que se ha hecho acre asalto de que se le a

TRIBUNALES DE JUSTIC

MOVIMIENTO HABIDO EN 13 DE MARZO DE

CORTE SUPREMA

CMF..YPCMF..YPUPUU

Cuenta general:

4. Eduardo Torres L. y otros con el Fisco en trámite.
6. Mancilla y Díaz con Municipalidad de Iquique, en ac

Las demás no vistas das.

Alegatos:

No hub

CORTE DE APELACIONES

PRIMERA SALA

Relator señor Bernales

1. Contra Clorinda González, aprobada.
2. Sumario por infracción a la ley de Reclutas y Reemplazos, aprobada.
3.o Contra Andrés 2.o Soto Durán y otros, fallada.
4. Contra Guillermo Baeza Frías, fallada.
5. Contra Pedro Riveros Cofré, fallada.
6. Contra Máximo Bruna, en trámite.
7. Alfredo Formas contra Isidoro Iturriaga, fallada.
8. Contra Domingo Sánchez Herrera, fallada.
9. Contra José Tomás Urzúa Urzúa, fallada.
10. Contra Antonio Orellana y otro fallada.
11. Contra Ismael Silva Alamos, en trámite.
12. Contra Clemente Theza Bricha, fallada.

Alegaron:

Don Mamerto Candia, revocando en la 9.a.

Don Arturo Ramírez, revocando en la 10.a

Don Roberto Urzúa, revocando en la 11.a

SEGUNDA SALA

Relator señor Fontaine

1. F. Jofré con I. Silva, confirmada.
2.o contra E. Alvarado, confirmada.
3. Contra J. Valenzuela, confirmada con declaración y aprobada.
4. Contra J. Tapia, confirmada.
5. Contra S. Cáceres, confirmada.
6. Contra J. Ayala, aprobada.
7. Contra A. González, acuerdo.
8. Contra A. Marín aprobada.
9. Contra Gmo. Valdés, fallada.
10. Sumario lesiones a J. Torres C. aprobada.
11. Sumario por robo a I. Ortega, aprobada.
12. Sumario por homicidio de R. Silva G., aprobada con declaración.

Del acuerdo:

R. Wilckok con Sociedad Tranvías y Alumbrados Eléctricos, sin lugar.

Alegaron:

En la 1.a, don Mam revocada.

En la 7.a Don Robe revocada.

En la 8.a, don Osval confirmando.

TERCERA SAL

Relator señor Gonzál

1. Contra Hernán y otros, ha lugar a la
2. Contra Manuel otro, en trámite.
3.o Celerino Concha Santiago Scham, revoca
5. Contra Armando otros, revocada.
6. Rafael Anguita Rottermann, aprobada.
7ñ. Az FRom CMF.
7. Contra Abdón V da, declarándose la co la Corte.

Alegaron:

Don Salvador de la cando en la 1.a

Don Washington Víctor Colis Maturana

Don Rafael Figueroa bación en la 6.a

CUARTA SALA

Relator señor

1. P. Huerta con F. estado.
2. Contra L. Divin,
3. Contra L. Rueda
4. Contra J. M. Toro,
5. Contra M. Velásquez
6. Contra C. Díaz
7. Contra E. Reyes,
8. Contra R. Fernández
9. Contra A. Caroca
10. Contra A. Arratia,
11. Contra C. Buendía,
12. Sumario violación vera, fallada.
13. Sumario homicidio tillo, fallada.
15. E. Solar M. con sin tribunal.
16. J. Tagini contra mal anunciada.
17. Contra M. Drago llada.
18. J. Drago con J. M. ta, trámite.

No vistas las demás.

Alegaron:

En la 2.a, don Ebri ller revocando.

RIASE USTED DEL DOLOR

DE MUELAS, CABEZA Y RESFRIOS

Pero sólo lo consigue tomando

OBLEAS SANARAN

LO UNICO ENERGICO Y SEGURO

Base: Oxiquinicina-Dimetyl.

Las fuertes emociones del animo

(p. ej. contratiempos, penas, disgustos, temores, sustos etc.), los excesos de trabajo cerebral y todo abuso de exitantes (alcohol, café, té, tabaco, etc.) producen tarde o temprano

Nervosismo e Insomnio.

Conviene combatir estos estados en sus comienzos, sirviéndose para ello del

Bromural-Knoll

que obra como calmante de los nervios, produciendo un sueño reparador. No es a fuerza de un uso muy largo sino al cabo de 20 minutos que despliega su efecto calmante.

No es ningún bromuro.

Tubitos de 10 y 20 tabletas

(A monobromoisovalerylcarbamido y almdión).

Continúa

LA GRAN VENTA DE INAUGURACION EN LA

Botellería Central

MONJITAS 830

entre "La Bahía" y "La Playa"

LICORES NACIONALES Y EXTRANJEROS

DE LAS MEJORES MARCAS

TE — Yerba Mate Argentina — CAFE

PRECIOS EXCEPCIONALES

"LACTOGENO"

PARA EL RECIEN NACID

para la perfecta crianza de niño

HARINA LACTEADA NESTLÉ

"El Mayor Tesoro"

PARA TODOS LOS NIÑOS Y TODAS LAS EDADES

LECHE SECA MATERNIZADA PREPARADO PARA LA CIA. NESTLE

Santiago, 27 de Febrero de 1926.

Señores
Duncan Fox y Cía.
Presente.
Muy señores míos:

La presente tiene por objeto manifestarles mis sinceros agradecimientos y enviarles mis felicitaciones por el LACTOGENO alimento para guagua, del cual ustedes son los agentes. Verdaderamente considero que este alimento será la salvación de miles de criaturas, y por lo tanto el consuelo de muchos padres afligidos. Mi hijito de cinco meses de edad se encontraba enfermo, y tan débil, a pesar de los cuidados médicos que sólo creímos perderlo. El último doctor que lo vió, el señor Emilio Deik, calle Lillo N.o 414, después de examinarlo muy bien, sólo encontró que su estado de raquitismo se debía a la falta de alimento, y me recetó el LACTOGENO; gracias a este doctor y a su alimento, LACTOGENO, hoy mi hijito está completamente sano y muy gordo.

Hago públicos mis agradecimientos.

De ustedes su Atto. y S. S.— (Firmado).— JORGE YACHAN.
Jorge Yachan, calle Loreto 81.

DE VENTA EN TODAS LAS BOTICAS

HEXAL

RIEDEL

disuelve el ácido úrico en los riñones y en la vejiga y lo elimina; por lo tanto, evita la formación de arenilla con sus consecuencias terriblemente dolorosas, quita los dolores y desinfecta la vejiga y la uretra. Es de sabor agradable

J. D. RIEDEL A. G. BERLIN

A base de Hexametilentetramina del Acid. Sulf. Salic.

¿QUIERE UD. OBTENER UNA IMPORTANTE REBAJA EN LA PRIMA DE SU SEGURO DE ACCIDENTES DEL TRABAJO?

AVISE CON UNA SEMANA DE ANTICIPACION AL VENCIMIENTO DE SU POLIZA A LA "ASOCIACION DEL TRABAJO DE CHILE", INSTITUCION PATRONAL QUE CONSTITUYE LA MAS SOLIDA DEFENSA DE LAS INDUSTRIAS DEL PAIS

JUNTA EJECUTIVA

Presidente: Señor RICARDO LYON

VOCALES

Señor Carlos Edwards Mac-Clure — Señor Carlos del Campo
Señor Carlos Aguirre Luco — Señor Alberto Valdivieso M.
Señor Alfredo Houston — Señor Manuel Hederra
Señor Manuel Foster Recabarren — Señor oJsé Plá Costa

Director General: Señor Enrique Caballero C.

Dirección General: Santiago, Catedral 1395.
Secretaría Administrativa: Valparaíso, Yungay 540
Secretaría Administrativa: Concepción, Angol 440

Arriendo Casas

RECIEN TERMINADAS, CON TODO CONFORT, ESTILO, RESIDENCIA, DE DOS PISOS

Constan de dos grandes salones, comedor, dos salas, cinco dormitorios, tres piezas toilettes y piezas de servidumbre. Están situada en uno de los mejores barrios, a un paso de República.

TRATAR:

ECHAURREN ESQUINA GAY

Ocasión Unica

Véndese chacrita 7 cuadras, cerca Santiago, esplèndidas tierras.

Tiene chalet 2 pisos, casi terminado. Deuda Caja Hipotecaria.

Mayores datos:

Mario Cantelli C.

BANDERA 154

Su Sombrero debe adquirirlo

DIRECTAMENTE DEL FABRICANTE. SOLO ASI CONSEGUIRA UN ARTICULO SELECCIONADO AL MISMO PRECIO DEL POR MAYOR

IMPONEMOS LA MODA. OFRECEMOS 152 MODELOS EN FIELTRO. RECOMENDAMOS EL SOMBRERO DE FIELTRO MARCA "WESTMINSTER" ESTILO PRINCIPE DE GALES

SECCION VENTAS AL DETALLE —:— ESMERALDA 872

ENTRE 21 DE MAYO Y SAN ANTONIO

VENTAS AL DETALLE AL PRECIO DE POR MAYOR

Fábricas Unidas Americanas de Sombreros

NEW YORK —:— M. C. R. —:— SANTIAGO

VELADAS Y FIESTAS SOCIALES

Conjunto Artístico Juan Rafael Allende.—Buen éxito promete obtener la velada que se efectuará el Domingo 21 del presente en el Teatro Esmeralda a las 9 1|2 de la mañana.

"De la taberna al cadalso", es el drama que se presentará en esta función, cuya velada será en honor de "La Nación".

Conjunto Artístico El Mirador. — Entusiasmo ha despertado en los círculos sociales por asistir a este beneficio que se llevará a efecto hoy en el Centro Santiago calle San Pablo 1276, a las 9 P. M. en el cual tomarán parte distinguidos artistas de la capital que han ofrecido su concurso.

El Conjunto El Mirador celebra su primer beneficio a sus fondos sociales.

La velada de hoy en honor de Humberto Guzmán. — Hoy, en el salón teatro del Centro Artístico y Recreativo Arturo Prat, ubicado en la calle San Francisco 608, se llevará a efecto la velada literario musical y baile en honor y despedida del popular campeón de box Humberto Guzmán, que próximamente se dirigirá al extranjero.

Orfeón Chileno Ismael Parra. — Se avisa a todos los orfeonistas que están inscritos en los cursos de coros y bailes del Teatro Municipal, que las clases empezaron el 1.o de Marzo. Las clases para las señoritas funcionan los días Lunes y Jueves, de 9 a 11 P. M. y para los hombres, los días Martes y Viernes a la misma hora.

Centro de Tapiceros de Santiago. — Al gremio de tapiceros: Teniendo en cuenta este directorio el poco ambiente que hay en el gremio, con respecto a celebrar su 41.o aniversario, se tomó el siguiente acuerdo:

Postergar definitivamente dicho aniversario, y llevar a cabo en su lugar, el 21 del presentes mes, en el local social, un lunch de carácter social.

Sociedad La Universal. — Se hace presente que solamente pueden ingresar a esta sección los socios de la Universal y los miembros de su familia, debidamente justificada esta circunstancia.

—El próximo Martes se reunirán los dirigentes de esta sección en el local social Arturo Prat 1242.

Centro Quintín Romero.—Hoy baile matinal instructivo de 9.30 a 12.30 P. M. Matinée de 6 a 12 M.

Centro Familiar Ferroviario. — Para hoy está anunciada una matinée a que se dará comienzo a las 6 P. M. y en la noche un baile social.

—Mañana, sesión ordinaria de directorio, hora 7 P. M.

Beneficio de la profesora de los tranviarios. — Con una matinée de baile se llevará a efecto esta tarde un beneficio a la señora Gertrudis Celis, profesora de piano de los tranviarios. Esta velada se hace en reconocimiento de los servicios prestados por esta señora durante un año consecutivo. Se ha organizado un buen carnet de baile, amenizado por una orquesta que se ha contratado especialmente.

Liga Nacional de Arrendatarios, Sub-Comité del 7.o Tribunal, Patricio Lynch 888. — Hoy a las 9 P. M. se llevará a efecto una velada cultural a cargo del actor obrero Ricardo Heredia.

Centro Recreativo Victoria. —Hoy baile familiar a las 6 P. M. a 11.30 P. M.

HOY HABLARAN EN LA VEGA CENTRAL LOS MIEMBROS DE LA JUNTA EJECUTIVA DE ARRENDATARIOS

Hoy a las 9 A. M. se inaugurará la nueva tribuna de propaganda que utilizará la Junta Ejecutiva de los arrendatarios a objeto de propagar entre las clases asalariadas la construcción de habitaciones por el Estado.

A fin de darle el mayor realce a este acto se ha designado un selecto grupo de oradores por los señores Osvaldo Moreno, Juan Gómez, Oscar Vásquez, Roberto Pinto, Juan Ramírez, Telésforo Figueroa, Fernando Lawson y José Díaz.

LA ASAMBLEA DE HOY EN EL TEATRO ESMERALDA PROMETE ALCANZAR UN FRANCO EXITO

(VERSION OFICIAL)

Hoy, de 9 a 12 de la mañana se efectuará en el Teatro Esmeralda una gran asamblea pública para protestar de la determinación del Gobierno, de prohibir la fundación de la Confederación de Empleados Públicos de Chile, idea que nació entre estos elementos para defenderse de la rebaja de sueldos consultada en el Estatuto Administrativo que recién se ha enviado al Congreso Nacional para su discusión.

Entre otros oradores, hablarán en la concentración del Teatro Esmeralda los señores Ramón Alzamora, Ricardo Celis, Gregorio Guerra, Oscar Schnake Vergara y Epifanio Campaña.

Habrá tribuna libre para que participen todos los oradores que lo deseen.

La asamblea terminará a las 12 M., hora inglesa.

La Sociedad Juan Miguel Dávila Baeza

REALIZA HOY UN PASEO CAMPESTRE A SANTA CLARA.—COMO TERMINO DE LAS FESTIVIDADES DEL 10.o ANIVERSARIO

Un entusiasmo se ha observado en la semana en curso entre los numerosos asociados de la Juan Miguel Dávila Baeza, con motivo de las festividades del aniversario, festividades que culminan hoy, con el paseo que la comisión de fiestas ha organizado y preparado cuidadosamente para llevarlo a efecto a la Chacra de Santa Clara, de propiedad del Director Honorario de la institución don Alamiro Huidobro, quién como en años anteriores la ha cedido gentil y generosamente a la Sociedad.

Para la movilización de las familias y socios se han tomado especiales cuidados. Numerosos camiones y góndolas transportarán desde la Plaza de Armas, frente a la Municipalidad, a los paseantes, evitándose aglomeraciones y molestias, pues el número de ellos es bastante numeroso y partirán cada media hora desde las 7 A. M. hasta las 10 A. M.

El torneo deportivo, que promete un resultado halagador, se iniciará a las 9 A. M., y los interesados en tomar parte en las diversas pruebas que en él se consultan, pueden inscribirse en la cancha hasta antes de que se dé comienzo a la primera prueba.

La manifestación al presidente de la Sociedad Cosmopolita

DE VIÑA DEL MAR.—FUE OFRECIDA POR LOS DIRIGENTES DE LA CAPITAL

Se encuentra en Santiago el señor Luis Martínez, presidente de la Sociedad Cosmopolita de Viña del Mar, institución de prestigio porque desarrolla una amplia labor a beneficio de sus numerosos miembros.

Con motivo de la llegada del señor Martínez, los presidentes de las distintas sociedades, le ofrecieron antenoche un banquete en los comedores del Club de los Empleados de la Sección Eléctrica.

La manifestación fué ofrecida en términos elocuentes por el presidente de la Sociedad Artesanos La Unión señor Vicente Adrian. Contestó el festejado, hablando a continuación las siguientes personas: Fidel Díaz, Doctor Pedro Fajardo, Edmundo Alvarez, Manuel J. Gimenez, José Luis Quezada, Manuel Anguita, Domingo Fuentes y Eugenio Silva Ponce, que cerró la manifestación.

A esta fiesta que alcanzó caracteres de mucha simpatía, asistieron las siguietnes personas:

Luis Martínez, presidente de la Sociedad Cosmopolita de Viña del Mar, Pedro Fajardo Presidente de la Manuel Rodríguez, Vicente Adrián, presidente de la Artesanos La Unión, Manuel Quiñones, tesorero de la Andrés Bello, Manuel Anguita, vice-presidente de la Artesanos La Unión, José Luis Quezada, tesorero de la Artesanos La Unión, Cárlos Parra M., director de la Artesanos La Unión, Lorenzo Pérez E., director de la Artesanos La Unión, Rigoberto Arévalo, director de la Artesanos La Unión, Cárlos Narváez, director de la Artesanos La Unión, Nicolás Berestains, director de la Andrés Bello, Domingo Fuentes, presidente de la Fermín Vivaceta, José Luis Alarcón, presidente de la Mutual de Comerciantes, Fidel Díaz, presidente de la Universal, Eugenio Silva Ponce, tesorero de la Manuel Rodríguez, Cárlos Olivares, de la Barros Arana de Valparaíso, Manuel J. Jiménez y otros cuyos nombres se nos escapan.

Federación Sindical de Electricistas de Chile

(SECCION SANTIAGO)

La renión que debe llevarse a efecto el Domingo a las diez A. M. será de mucha importancia.

En el local de los Trabajadores Industriales del Mercado

Hoy habrá una matinée en el local de la I. W. W. El Conjunto Rebeldía pondrá en escena la regia obra de José Santos Córdova, "La canalla". La conferencia estará a cargo de un conocido obrero. El tema es: Los sindicatos revolucionarios frente a la nueva legislación social.

Círculo Social "Magallanes Moure"

Hoy se efectuará el lunch que el directorio y un grupo de amigos ofrece al campeón peso medio señor Salvador Grecco, en la quinta Belga, en los Olivos, paradero N.o 8.

Punto de partida, local del círculo, Matucana 569, a las 2 P. M.

Noche, baile social amenizado por una regia orquesta.

Sociedad de Artesanos "La Unión"

La comisión de propaganda y prensa de esta institución ha citado para hoy en la tarde a las 3, en el local social a los ex-directores de la pasada administración, y a los nuevos, acompañados de los alumnos de la Escuela Nocturna Fermín Vivaceta y de los scouts de la Brigada Benjamín Franklin para tomar una fotografía.

—La comisión de fiestas llevará a efecto hoy una matinée de 5 a 8 P. M. y en la noche de 10 a 1 A. M.

La comisión de sanidad y funerales deberá reunirse mañana Lunes a las 8 P. M. en el local social.

Los socios o personas que deseen asistir al paseo campestre que se efectuará próximamente, se pueden dirigir todas las noches de 8 a 10 a Riquelme N.o 851.

Sociedad de S. M. Unión "Andrés Bello"

Hoy a las 9 A. M. le corresponde de reunirse al directorio de esta institución en sesión ordinaria. Se nos encarga recomendar la asistencia de los señores V. Olea, M. Quiñones, E. Escudero, J. Guajardo, A. Guajardo, A. Araya, M. Lacourt, T. Castillo, P. Jeria, y a los señores Juan de Dios Mateluna y Juan Emilio Díaz.

Los socios pueden llevar la libreta para inscribirlos en el nuevo libro de la tesorería, hoy, de 8 A. M. a 12 M., en el local de la secretaría, en casa del socio honorario señor Pedro Acevedo, en calle Puente N.o 756.

Unión Industrial del Cuero y Anexos

Esta colectividad llevará a efecto hoy una asamblea general a las 9 de la mañana en su local de Nataniel 1057. A esta reunión deben asistir todos los asociados a la hora ya indicada.

Centro Popular "San Miguel"

Los asociados de este Centro cumplen hoy una de sus finalidades. En efecto, hoy a las 3 1|2 de la tarde, el presidente, don Guillermo Viviani procederá a bendecir la primera piedra de su futuro hogar social.

Servirán de padrinos en este significativo acto, los señores Ismael Edwards Matte, Carlos Cariola, Isaías Fuentes y señora, Amador Contreras, Santiago Roco y otras destacads personalidades.

Después de efectuada la ceremonia, se servirá a los asistentes un lunch, finalizando la fiesta con un baile social en el mismo terreno. El local está ubicado en la Avenida San Miguel, Llano Subercaseaux.

Frente Unico de Arrendatarios de Chile

HOY ASAMBLEA EN DIEZ DE JULIO FRENTE A TOCORNAL, A LAS 9 DE LA MAÑANA

Para el lúnes a las 8.30 P. M., en calle Maestranza 656, se cita a las siguientes personas para una comisión de importancia: Evaristo Lagos, Honorio Garrido, Luis González, Manuel Montano, Díaz, Merino, Labra, Tomás Bobadilla H., Manuel Olivares, Manuel Catalán, Fernando Fayba, Manuel González, Cosme Ramírez Tendela de (Bellavista) y Aguilera de (Chuchunco).

CITACIONES

Conjunto Artístico Juan Rafael Allende.—A todos sus componentes para mañana.

La Sociedad de Socorros Mutuos de Señoras, Estrella Chilena. — Para hoy a sesión extraordinaria para hoy a las 2 1|2 P. M. en Sama 1523.

Sociedad La Universal. — A todos los miembros de esta colectividad a sesión de junta general ordinaria para hoy a las 10 A. M. en punto.

—El cuerpo directivo se debe reunir a las 9 A M.

Bernardo O'Higgins.—A junta general extraordinaria para hoy a las 10 1|2 A. M.

Conjunto Musical La Lira.—A sus componentes para hoy a las 2 P. M. en la secretaría Diez de Julio 784.

Sindicato de Pintores. — Hoy a las 10 A. M. junta general de socios en Andrés Bello 446.

Junta de Vecinos de la Población Lourdes de la Comuna Quinta Normal. — A sesión ordinaria general para hoy a las 2 P. M.

Unión de Albañiles y Ayudantes en Resistencia. — Para hoy a las 9 P. M. a reunión gene- por haber asuntos de importancia, en Lord Cochrane 993.

Unión de Obreros en el Ramo de Mueblería. — Desde esta fecha hasta nuevo aviso sesionará en el salón social de los Panificadores, Arturo Prat esquina Copiapó (altos). Ruega a todos los personales de fábricas, afiliados a nuestra organización, acudir hoy Domingo a las 9 12 A. M. a una asamblea.

Sociedad Unión de Talabarteros. — A junta de directorio para hoy a las 9 A. M.

Sociedad de Ambos Sexos la Fraternidad. — A sesión extraordinaria para mañana a las 8.30 P. M. en su local.

Centro Artístico y R. Arturo Prat. — La comisión de fiestas de esta Sociedad, San Francisco 608, ha preparado para hoy, de 4 a 12 P. M. una velada literario musical y baile. De 9 a 12 M. habrá baile instructivo.

Sociedad Canteros y Marmolistas José Miguel Blanco. — A junta general para hoy de 10 a 12 A. M. en Salas 208.

Unión Sindical Obreros de Molinos.—A asamblea general para hoy a las 10 A. M. a todos los componentes de este sindicato especialmente a los recaudadores y delegados de cada molino. Local, Pío IX 116.

Federación de empleados a contrata de los Ferrocarriles. —Para esta tarde están citados los miembros de esta institución a una junta general.

Cita para mañana Lunes a las 8 1|2 a los miembros del Directorio y para el Martes y Miércoles respectivamente a las comisiones pro reformas de los estatutos y de prensa y propaganda a las 6 y 7 P. M.

—La Junta General de esta tarde empieza a las 2 en punto.

Centro Social de S. M. del Patronato de San Antonio.—Esta institución celebra hoy una importante reunión a las 11 A. M. en el salón social (Carmen 1553).

Salvando un error

El Secretario de la Junta Ejecutiva de la Federación Obrera de Chile, nos ha pedido dar publicidad a una nota que ha recibido de la Unión Gremial de Fundidores, y que tiene relación con un error cometido por la Secretaría de la Foch, al dar publicidad a las organizaciones adheridas al paro del Lunes 8.

La nota en referencia es la siguiente:

"Unión Gremial de Fundidores. —Santiago.—Compañero Rufino Rosas, Secretario General de la Federación Obrera de Chile. —Distinguido camarada:

Habiéndome impuesto por la prensa de la rectificación hecha por los compañeros Metalúrgicos, donde declaran no ser ellos los que se han adherido al paro general del Lunes 8 del presente, nos es muy grato poner en su conocimiento que la organización adherida y que tiene un nombre parecido a la de esos compañeros, fué la "Unión Gremial de Fundidores", habiendo asistido a ese mitin con su estandarte y con sus afiliados.

También debo informar a Ud. que por un error de compaginación en "Los Tiempos" del Sábado 6 del presente, esta organización aparecía dando un voto de censura a la Junta Ejecutiva, cosa que nuestro gremio nunca ha pensado y que yó me apresuro a rectificar, rectificación que salió en "La Nación" del Domingo 7, más una declaración pública de nuestra adhesión al paro.

Compañero, me apresuro a dar estos datos, por creerlos de importancia para que Ud. rectifique la publicación donde aparecen adheridos al paro los compañeros Metalúrgicos, lo que cree muy conveniente hacer para dejar satisfechos a dichos camaradas.

Sin otro particular, me doy el placer de saludar a Ud. en nombre de la "Unión Gremial de Fundidores".—Salud y acción.—(Firmado).—**Ernesto B. Moreno C.**—Secretario General.—Santiago, 11 de Marzo de 1926".

3 DIAS DE GRANDES OCASIONES

EN NUESTRO DEPARTAMENTO de MENAJE

LUNES 15, MARTES 16, MIERCOLES 17

EN PORCELANA Y LOZA

SERVICIOS de mesa, compuestos de 83 piezas, en semi-porcelana, dibujos celeste, lacre y verde ... $	185.—
SERVICIOS de mesa en porcelana de Limoges, compuesto de 83 piezas ... $	490.—
TAZAS para desayuno en porcelana de Limoges ... $	7.90
TAZAS de semi-porcelana inglesa "Bleu du Roi", para desayuno $ 3.50; para té, $ 3.00; para café ... $	2.50
TAZAS para té, en semi-porcelana floreada con filete dorado . $	3.—
PLATOS de semi-porcelana inglesa, "Bleu du Roi", hondos, $ 3; bajos, $ 2.50; para postre ... $	2.—
PLATOS blancos de semi-porcelana inglesa, hondos, $ 1.35; para postre ... $	1.25
PLATOS blancos de loza, hondos y bajos, excepcional ... $	0.90
ENSALADERAS de loza blanca, $ 5.50, $ 4.90 y ... $	3.20
TARROS de loza con inscripciones varias ... $	6.50
JUEGOS de 6 tarros para conservas, tamaños diversos, el juego ... $	12.50
JUEGOS de lavatorio en semi-porcelana inglesa, compuestos de 6 piezas ... $	65.—
SALIVERAS de semi-porcelana inglesa, en rosado y verde ..$	14.50

EN CRISTALERIA

COPAS para agua, $ 2.25 y .. $	1.75
COPAS para vino, $ 1.90, para Madera ... $	1.60
COPAS para Oporto, $ 1.50 y.. $	1.15
AGUA MANILES, $ 2.75 y ... $	2.25
QUESERAS $ 15.75; compoteras para tortas y frutas $ 13.50, $ 6.75 y ... $	4.75
BOTELLAS de mesa con y sin asas, $ 9.75 y ... $	8.75
MANTEQUILLERAS ... $	2.50

EN FIERRO ENLOZADO Y ALUMINIO

CACEROLAS azules, fondo blanco, con tapa, N.os 22, 18 y 14, a $ 7.90, $ 5.50 y ... $	3.90
CACEROLAS de aluminio, N.os 20 al 12, $ 12.50, $ 9.90, $ 6.90, $ 5.70 y ... $	3.50
PAILITAS de aluminio, del 22 al 12, $ 5.90, $ 4.90, $ 3.90 y $	1.90
SARTENES de aluminio, del 26 al 18, $ 11.90, $ 9.90, $ 6.50 y $	4.50
COLADORES para té, de alumnio $	0.60
PRENSAS para puré, $ 6.90 y . $	5.90
COLADORES para caldo, en aluminio, del 22 al 14, $ 8.25, $ 6.50, $ 5.50, $ 4.50 y .. $	3.90
CUCHARONES, del 11 al 9, $ 2.50, $ 2.00 y ... $	1.70
PANERAS de aluminio ... $	8.50
EXPRIMIDORES de limón ... $	0.50
OLLAS de 2 asas, en aluminio, del 30 al 18, $ 29.00, $ 24.00, $ 15.90 y ... $	9.90

Toda clase de artículos de níquel, acero enlozado negro y lacre, de acero, de aluminio, a precios reducidos.

EN VARIOS

CANASTOS de alambre y de aluminio, para servicio, $ 19.50, $ 8.25 y... $	6.90
CUCHARAS de madera, 3 tamaños, $ 2.10, $ 1.90 y ... $	0.75
MAZOS para carne, diferentes clases, $ 5.90, $ 4.50 y ... $	2.90

CASA FRANCESA

VEA NUESTRAS VIDRIERAS

17 pilotos intervendrán en la carrera automovilística Santiago - Cartagena

LA PARTIDA DEL PRIMER CONCURSANTE, SERA LARGADA A LAS 7 A. M., DESDE LA RECTA QUE SIGUE AL PUENTE IQUIQUE.—EL RECORRIDO, LOS JUECES DE CONTROL, LOS PREMIOS Y DEMAS PORMENORES DE ESTA IMPORTANTE JORNADA—LOS ESTUDIOS BORCOSQUE TOMARAN UNA PELICULA DE LA PRUEBA

La iniciación de las pruebas de automovilismo ha despertado inusitado entusiasmo entre el público y aficionados. La prueba de hoy sobre el recorrido Santiago-Cartagena, organizada por la Asociación de Automovilistas de Santiago ha servido para aquilatar el interés con que nuestros volantes acuden al llamado de la dirigente. Diecisiete competidores harán acto de presencia en la prueba, todos en condiciones insuperables, lo que hace esperar una contienda reñidísima. Los distintos coches han sido también cuidadosamente revisados.

INSTRUCCIONES A LOS PILOTOS

Se han tomado diversos acuerdos por la Junta Organizadora, relacionados con el desarrollo de la carrera que transcribimos a continuación:

La partida se realizará en la recta que sigue al puente Iquique, donde los corredores encontrarán toda clase de atención y de datos. Los coches deberán encontrarse a las órdenes del "starter" un cuarto de hora antes de la hora fijada a cada uno para su partida. El primer corredor será lanzado a las 7 A. M. y sucesivamente.

Todos los coches deberán llevar pintados a ambos lados del capote en forma bien visible, de cuarenta centímetros de alto como mínimum, los números de orden. El que no cumpla ese requisito no podrá entrar en carrera.

El automóvil que llegue después dela hora de partida, perderá su turno y partirá al final con cinco minutos de castigo.

Se nos ha encargado informar a los corredores que donde haya paso-niveles o algunos pasos peligrosos o algún obstáculo momentáneo en el camino, los jueces de cancha y de control le harán señales con una bandera roja con cien metros de anticipación, para evitarles todo peligro.

Además los competidores al pasar uno a otro, es decir cuando el conductor sienta que un contendor viene atrás y tiene velocidad para pasarlo, deberá inmediatamente colocarse hacia la derecha para dejar paso libre a su perseguidor.

Debemos agregar que la meta está ubicada en un punto en que pueden los autos llegar a toda velocidad, pues disponen de ocho cuadras para detenerse debidamente.

LA PARTIDA

Como se ha anunciado la partida será largada a las 7 de la mañana desde el puente Iquique, y según el sorteo realizado, los competidores partirán en el orden siguiente:

7 A. M.— Ricardo Mask, en Chevrolet (N.o 1).
7.05 A. M.—Cárlos Fache, en Dodge (N.o 2).
7.10 A. M.— Aladino Azzari, en Studebaker (N.o 3)
7.15 A. M.— Cárlos Escobedo, en Dodge (N.o 4).
7.20 A. M.—Domingo Bondi, en Hudson (N.o 5).
7.25 A. M.— Lemann Dobeco, en Ford (N.o 6).
7.30 A. M.— Rodolfo Gallo, en Hudson (N.o 7).
7.35 A. M.—Víctor Infante, en Fard (N.o 8).
7.40 A. M.—Humberto Magnani en Hudson (N.o 9).
7.45 A. M.— Juan Lazzarini, en Scripp Boot (N.o 10).
7.50 A. M.— Clemente Jauffret, en Ford (N.o 11).
7.55 A. M.—Pedro Berríos, en Alfa Romeo (No 12).
8 A. M.— H. Adnara, en Dodge (N.o 13).
8.05 A. M.— Eduardo Valenzuela, en Dodge (N.o 14).
8.10 A. M.— Ismael Silva U., en Dodge (N.o 15).
8.15 A. M.— Hernán Freitas, en Maxwell (N.o 16).
8.20 A. M.— Luis Castillo, en Cole (No 17).

EL RECORRIDO

El recorrido de la prueba es de 102 kilómetros más o menos, siguiendo el camino a Melipilla, pasando por Los Cerrillos, Santa Teresa, Santa Cruz, Mallóco, Talagante, Lachico, Paico, Melipilla, Puangue, Estero de Los Sauces, Malvilla, Llano del Machete y Cartagena.

La meta será la calle princip. de Cartagena frente a Playa Chica.

EL CONTROL

Los competidores no tendrán que parar en ningún punto del recorrido, salvo caso de fuerza mayor (pasos a nivel cerrados, desperfectos, etc.)

La A. A. S. dispondrá en todo el recorrido y en los puntos que juzgue conveniente, de controles de vista, que anotarán la hora exacta de pasada de cada competidor, debiendo dar cuenta a la comisión de carreras de cualquier irregularidad cometida por los corredores.

La A. A. S. dispondrá de controles en los pasos a nivel de Malvilla y Talagante, que tendrán la misión de dar vía libre o parar los coches mediante una bandera roja, para evitar desgracias. En caso de quedar detenido uno o varios corredores por el paso de un tren, estos controles deberán anotar la hora exacta de llegada y salida de cada coche. Cada uno de estos controles deberá estar integrado por lo menos por dos socios de la A. A. S. insospechables de cualquier partidarismo.

Cada corredor estará provisto de una tarjeta de control en la cual irán estampadas las horas de salida y llegada, firmadas por los controladores oficiales, y al terminar la carrera serán firmadas por el competidor en seña de conformidad, entregándolas inmediatamente al juez.

El jurado controlador estará compuesto así:

Santiago: Jefe de control, señor Federico W. Mekis; cronometrador, señor Juan P. Blurton, ordenador, señor Atilio Giovinazzi; ayudantes, señores Julio Henseleit y Emilio Valdés.

Cartagena: Jueces de llegada: Jefe del control, señor Jorge Cruz; cronometrador, señor Fernando Orrego; ayudantes. Enzo Forlivesi, Enrique Haag y Alfredo Briceño.

Talagante: Controles, señores Siso Delfino y Lamb.

Melipilla: Controles, señores Arturo Terragno y Armando Valdés. División camino Malvilla-Cartagena: Alfonso Ciuffardi y Armando Cortínez.

Jueces de cancha: señores Vasco Inocente, Marcial Barrera, Ricardo Montaner, Enrique Sánchez, Mr. Brewster, Pilade Massa y Armando Podestá.

A los jueces de cancha se les previene y se les ruega que deben colocarse especialmente en los cruces de líneas férreas y anunciar cualquier peligro a los corredores. Por ningún motivo ni los controles de Talagante, Melipilla, Malvilla y los jueces de cancha deben detener a los corredores
a no ser que exista un p
dente.

LOS PREMIO

Consistirán éstos en
"Castrol" y premios
Se clasificará ganador
invierta menos tiempo
corrido total. En caso de
en cualquiera de los p
premio especial se rep
porcionalmente entre el
competidores que haya
do. El derecho al sorte
tal caso sorteado.
Como esta carrera
trofeo "Challenge", el
ganador y marca del
grabados en el pedestal
feo, cada año, quedando
definitivo el que llegu
su nombre grabado tre
el trofeo, terminándos
vamente la prueba.
El trofeo quedará en
los donantes, Williams
hasta que sea adjudic
vamente.

UNA PELICULA DE LO DIOS BORCOSQ

Los estudios Borcosque
a cuatro máquinas un
te actualidad de la c
automóviles a Cartagen
que le ha sido encomen
cialmente por los orga
La película se estren
diados de la semana, y
gramada ya en gran n
teatros de Santiago.

NATACION

Las últimas jornadas de la temporada acuática

EL INTERESANTE PROGRAMA DE HOY EN LA PISCINA DEL ESTADIO POLICIAL.— SE EFECTUARAN CINCO FINALES POR LOS CAMPEONATOS DE CHILE.— DETALLES COMPLETOS DE LA REUNION DE LA TARDE DE AYER

En la tarde de ayer se verificó en la piscina del Estadio Policial, la primera etapa del extenso programa náutico elaborado por la Asociación de Natación y Water Polo de Chile, y que por su extensión fué dividido en dos jornadas, verificándose la segunda en la mañana de hoy en la misma piscina.

Desde las primeras horas de la tarde empezó a congregarse en las tribunas un numeroso público.

Para darle más realce a la reunión, el Orfeón de Policía la amenizó con sus mejores tocatas.

SERIES DE 25 METROS PARA INFANTILES

Se dió comienzo al festival acuático con eliminatorias para infantiles sobre 25 metros, cuyos inscritos fueron divididos en dos series, correspondiéndole intervenir en la primera a los jóvenes Railton, Biggs y Salazar, todos pertenecientes a clubs del vecino puerto.

La carrera fué llena de alternativas, finalizando con el triunfo de Railton, del Deportivo Playa Ancha en 19 2|5". Segundo remató Salazar, del Jorge V.

En la segunda serie participaron Pequeño, Morcchio y Fernandois, llegando a la meta Morcchio, del Jorge V, seguido a poca distancia por Fernandois del mismo club. Tercero remató Pequeño, del Mackay. Tiempo: 18 1|5".

Los dos primeros de cada serie han quedado para la final de hoy.

50 METROS PARA NOVICIOS, ESTILO LIBRE

Debido al gran número de inscritos para esta prueba, la entidad organizadora del torneo acordó formar cuatro series.

En la primera participaron cuatro nadadores, ocupando el puesto de preferencia C. Welch, del Deportivo Playa Ancha; segundo Pérez, del Quinta Normal y tercero Santander, del Club Jorge V, de Valparaíso. Tiempo: 36 2|5".

Para la serie siguiente se presentaron 5 competidores, llegando al puesto de honor G. Orchard, del Club Quinta Normal; E. Albayay, del Playa Ancha y J. Guglielmi, del Jorge V. Tiempo: 42 2|5."

En la tercera hicieron acto de presencia cuatro inscritos, clasificándose en el primer lugar, Rast, del Deportivo Suizo, de Santiago, y segundo Arratia, del Jorge V. Tercero remató J. Stevenson, del Playa Ancha.

Finalmente en la cuarta serie, la llegada fué la siguiente: 1.o D. Castro, del Jorge V; 2.o Kusback, del Gimnástico Alemán y 3.o J. Contreras, del Playa Ancha. Tiempo: 38 2|5".

En consecuencia, quedaron para la semi-final los dos primeros de cada serie y los terceros de las series con mejor tiempo. Hecha la clasificación inmediatamente, fueron elegido slos señores Rats, Orchard, Contreras, Welch, Arratia, Castro, Gulsback, Santander, Pérez, Guglielmi, Stevenson y Albayay.

Después de un corto descanso, los jueces de cancha ordenaron tomar su colocación a los seleccionados para las semi-finales, correspondiéndole correr en la primera a los seis primeros de los ya nombrados.

Los competidores se dieron a la tarea de desarrollar todos sus recursos para finalizar en el puesto de honor, lo que consiguió Rast, seguido a poca distancia por Orchard. Tercero remató Contreras. Tiempo: 37 3|5".

A continuación se presentaron los restantes clasificados, excepto Albayay.

Desde sus comienzos la carrera se resolvió a favor de Welch, el que se destacó inmediatamente de partir, llegando a la meta con más de cinco metros de ventaja sobre Castro. Tercero finalizó Kusbach. Tiempo: 37 2|5".

La final se correrá en la mañana de hoy entre los aficionados Rast, Orchard, Welch y Castro.

MATCH DE WATER POLO

El programa comprendía una presentación de saltos ornamentales, para damas y hombres, pero hubo de ser postergado por presentarse sólo uno de los inscritos.

De manera que se hicieron los preparativos para realizar el lance de Water Polo entre los cuadros infantiles del Deportivo Playa Ancha, campeón de Valparaíso y un combinado de esta capital, constituyéndose así, a las órdenes del árbitro señor Carlos Jofré:

DEPORTIVO PLAYA ANCHA (blancos:

R. Barry
J. Alvayay, R. Manterola
R. Prado
H. Rasmussen, J. Arrechandieta,
C. Marholz.
O
A. Malatrasi, R. Zúñiga, Schuler
Azócar
Argandoña, Ruz.
C. Malatrasi
Quinta Normal (azules)

Las primeras acciones se desarrollaron con todo interés, correspondiéndole a los visitantes abrir la cuenta por intermedio de Prado. Dos minutos después, Zúñiga logró correrse solo por el centro y con tiro violento igualó posiciones.

Minutos antes de finalizar la primera etapa, Alvayay s posesiona de la pelota y después de esquivar la intervención de Argandoña, vence la valla de Malatrasi con un tiro esquinado.

En el segundo período los blancos acentúan su dominio en el juego, adjudicándose dos nuevos tantos por intermedio de Arechandieta y Rasmussen, por uno que obtiene Zúñiga. En consecuencia, el resultado final fué el siguiente:

Deportivo Playa Ancha, 4 goals.
Combinado Santiago, 2 goals.

Dió término a la reunión un match entre un combinado de Santiago y otro del Jorge V de Valparaíso destacándose entre los porteños conocidos exponentes de este deporte. Este encuentro se verificó en compensación al anunciado entre casados y solteros.

Bajo la dirección del árbitro señor Toelle los cuadros se colocaron así:

Valparaíso, (blancos.)

Santander
Gaete, Castro
Chandia
Coglanz, Ugarte, Marambio
O
Wenz, Bulnes, Jofré,
Herrera,
Mayler, Davides
Wendt
Santiago, (azules).

A los dos minutos de iniciado el partido, los porteños, que habían invadido los dominios de los locales desde los primeros momentos, lograron abrir el score, mediante un fuerte tiro de Chandia desde pocos metros.

Casi en seguida, Gaete se corre solo por el centro de la cancha y en forma sorpresiva, obtiene el segundo goal para sus colores.

Como consecuencia de una mala jugada de Davides, Marambio es puesto en acción por Chandia y sin titubear éste enfila un tiro que entra por un ángulo de la red, produciéndose, en esta forma el tercer tanto para los porteños.

En la segunda etapa, los nadadores blancos dominan completamente, viéndose el caso de que encontrándose solo alguno de los delanteros frente a la valla de Herrera, que ha pasado a reemplazar a Wendt, devuelven hacia atrás, para demostrar claramente que no desean colocar más tantos. Sin embargo, Marambio ejecuta un tiro desde larga distancia que entra a la red por el ángulo derecho sin que el guardavallas atine a detenerlo.

Sin otras alternativas que las anotadas, finaliza la brega con el triunfo del Jorge V por cuatro goals contra cero.

EL PROGRAMA DE HOY:

La reunión de hoy, se ceñirá al siguiente programa:

9.10 A. M. Final 25 metros para niños menores de 14 años.
9.20 A. M. 25 metros para niñas menores de 14 años.
9.20 A. M. Final de 50 metros estilo libre para novicios.
9.40 A. M. Final 100 metros estilo libre para no ganadores
10 A. M. 50 metros estilo libre para damas no ganadoras.
10.10 A. M. — Estafeta infantil 5x50 Campeonato de Chile.
10.20 A. M. — Mil metros. Campeonato de Chile.
10.45 A. M. — 200 metros estilo libre para damas. Campeonato de Chile.
10.55 A. M. — Estafeta 5x50 inter-club. Campeonato de Chile, disputándose la Copa Dr. Guillermo Munich, obsequiada a la Asociación de Natación y Water Polo de Chile, por el Club Alemán de Regatas de Valparaíso.
11.10 A. M. — Exhibición de lanzamientos.
11.30 A. M. — Gran partida de water-polo. Final Campeonato de Chile Interclubs, disputándose la Copa The Chile American Association de New York, entregada a la Asociación de Natación y Water Polo de Chile.

Consignamos a continuación las inscripciones para las pruebas principales de hoy:

1.000 METROS CAMPEONATO DE CHILE

Fco. Consigliere, Enrique Braga y César Pérez de Valparaíso; Gregorio Ramírez, Arturo Sainz Marie y Héctor Parada de Santiago.

FINAL 200 METROS ESTILO LIBRE PARA DAMAS, CAMPEONATO DE CHILE

Señoritas Teresa Biggs y W. Smith de Valparaíso; señoritas Marta Schuler, Matilde Caffarena y Henny Himmer de Santiago.

FINAL CAMPEONATO DE WATER POLO DE CHILE

Club de Regatas Valparaíso, compuesto por Félix Mallia, Alejandro Escudero, Aurelio Escudero, Percy Mac Donald, Alberto Sabugo, Hermann Isensee y José Morgado, v. Club de Regatas Italiano, compuesto por A. Viviani, J Sciaccaluga, C. Barbieri, M. Maino, R. Castruccio, Francisco Consigliere y L. Ferro.

ESTAFETA INFANTIL 5x50 CAMPEONATO DE CHILE

Primer equipo del Club Deportivo de Playa Ancha de Valparaíso, compuesto por H. Henríquez, R. Manterola, E. Herrera, J. Arechandieta y R. Prado.

Segundo equipo del Club Deportivo de Playa Ancha de Valparaíso, compuesto por Eric Rasnussen, Enrique Contreras, Carlos Marhols Jorge Alvayay y Roberto Barry.

Equipo del Quinta Normal de Santiago, compuesto por: Argandoña, López, Azócar, Malatrassi y Campo.

Equipo del Deportivo Barcelona de Santiago: compuesto por C. Ruz Miranda, Gómez, Gayan y Rodríguez.

Equipo del Gimnástico Alemán, compuesto por Rodrigo Orb, Kurtz Hamming, Funchs y Sch
Basch, Wenz, Rascht y

ESTAFETA INTERCLU CAMPEONATO DE

Equipo del Club Alem
gatas de Valparaíso, for
R. Grote, C. Hucke, E
A. Schaub y K. Som
Equipo del Club Dep
Playa Ancha de Valpa
mado por A. Rolfs, C.
Arechandieta, R. Prado y
holz.
Equipo del Quinta Nor
tiago, formado por Ra
Felipe Zúñiga, Félix
Luis Núñez y Raúl Pe
Equipo del Club Gim
mán formado por Pay

EXCURSIONISMO

LA REUNION DEPORTIVO - SOCIAL DEL ATLETICO NESTARES

ASISTIRA UNA DELEGACION DEL CUERPO JORGE MATTE

Hoy se verificará en el vecino puerto una simpática reunión deportivo social con motivo de efectuar el Atletic Nestares la recepción en honor de las nuevas autoridades del Club y de la sección femenina.

Se trata de una colectividad que ha logrado destacarse en el ambiente porteño gracias a la tesonera actuación de sus dirigentes y al constante entusiasmo de todos sus elementos.

Hace poco ha venido a prestigiar las actividades del Club la creación de la sección femenina que con especial acierto dirige la señora Amelia V. de Arévalo, sección que está trabajando en forma efectiva por el fomento del deporte en la mujer.

Con el objeto de estrechar mas aún las cordiales relaciones que existen con el Cuerpo de Excursionistas Jorge Matte de esta capital, la institución porteña ha invitado gentilmente a los socios de esta colectividad.

Las simpáticas señoritas basketballistas del Nestares, y los socios en general se aprestan para recibir en la mejor forma posible a sus colegas de la capital y para el efecto se ha confeccionado el siguiente programa:

Domingo, a las 10 A. M. — Saludo de bienvenida en la estación de Barón.

A las 11 A. M. — Juegos deportivos.

A las 12 M. — Almuerzo en el Hotel Liguria.

A las 2 P. M. — Sesión solemne.

A las 3 P. M. — Gran pic nic en el Criadero de Arboles.

A las 5 P. M. — Baile social.

Especialmente invitados asistirán los distinguidos miembros honorarios del Nestares, los cuales por su amplia generosidad han sabido captarse la simpatía y cariño de todos los asociados.

GARAGE de GIBBS & Co.

OFRECE:

GONDOLAS Ford, para 20 pasajeros ..... $ 3,000.—
CARROS de arrastre ..... $ 1,000.—
CARROCERIAS Sport para Ford ..... $ 1,400.—
CARROCERIAS Ford modelo turismo, 5 pasajeros ..... $ 1,300.—

REPUESTOS FORD CON 20% DE DESCUENTO SOBRE EL PRECIO DE LISTA

RADIADORES modernos para Ford, modelo tubular ..... $ 160.—
RADIADORES modernos para Ford, modelo panal ..... $ 170.—
CABLES distribuidores, de 7 alambres para Ford ..... $ 9.—
RUEDAS DESMONTABLES 30 x 3 1|2, sin maza, para Ford u Overland $ 60.—

LINDO SURTIDO DE PARA-CHOQUES PARA CUALQUIER MODELO DE AUTO.

TODA CLASE DE ACCESORIOS PARA AUTOMOVILES

GARAGE GIBBS & Co.

Teléfono 161 — San Miguel 142

VERMOUTH CINZANO — VENDEDOR MAYORISTA ALFREDO BLANCHARD — BITTER CINZANO
Calle LA BOLSA 33, Teléfono 1890

SACOS PAPEROS DE UN USO
SIN PARCHES NI ROTURAS, OFRECE
JOSE MUGGLI — SANTIAGO
CASILLA 345 — EXPOSICION 250 — TELEFONO INGLES 4488

MUEBLERIA COLON
56 — BANDERA — 58
GRANDES REBAJAS DE PRECIOS. NUEVO Y ESPLENDIDO LOCAL
M—14

INTERNADO BARROS ARANA
SANTO DOMINGO 3535
Unico Internado Fiscal de Santiago
Pensión: $ 730 anuales
Matrícula abierta diariamente de 2 a 5, desde el día 6.
Humanidades completas desde el 1o al 6.o años.
Fecha de exámenes: Marzo 8: Previos. — Marzo 10: Física, Química, Ciencias y Biología. —11: Historia, Inglés, Alemán, Castellano e Instrucción.— 12: Francés, Matemáticas y Filosofía.
La recogida es el 15 del presente.
12—M

¡¡¡HACENDADOS
INDUSTRIALES
COMERCIANT

PARA EL MEJOR DESARROLLO DE VUESTRO NEG
PRECISA ADQUIRIR UN CAMION, SIENDO EL
APROPIADO POR SU ECONOMIA Y BAJO COSTO E

"FORD"

LISTA DE PRECIOS

NO OLVIDAR QUE ES EL UNICO QUE SE RIE D
MALOS CAMINOS Y QUE PODEIS ENCONTRAR SUS R
TOS, SIN DEMORAS, EN TODAS PARTES.

	Sin partida
"STANDARD" para molinos, haciendas, bodegas, etc., carrocería madera lingue 1.a construcción superior reforzada hasta para 3,000 kilos	$ 6,400
"FURGON CERRADO" para trasportar vinos cerveza, carnes, abarrotes, etc., con estantería modelo, según convenga, carga 2.500 kilos	7,000
FURGONCITO CERRADO para panaderías, lecherías, comercios, etc., toda carga liviana	5,200
CHASIS solo, para camioncito	3,700
GONDOLAS carrocería superior, último modelo, 20 pasajeros	9,100

En la única casa que encontrará más economía y
garantizar todo el trabajo que se encargue es la

CARROCERIA SANTIAGO

— CALLE EJERCITO 724, TEL. ING. 83 — PARQU

No haga ninguna compra sin antes consultar precios y
ciones y ver los modelos. Comprando más de tres cam
inferiores los precios.

YA APARECIO "INSIGNE"
VEALO EN LAS VENTANAS DE
GATH. & CHAVES

VENDO EN $ 85,000 REGIO CHALET = QUINTA

de lujo de gran ocasión, esquina, con frente a tres calles (cerca de 5,000 metros). Const
edificio de dos pisos. En perfecto estado y elegancia, con diez habitaciones, gran hall,
de cal y ladrillo y amarras de fierro. Todos sus pisos son entablados finos y encerados
también toda la propiedad se encuentra bien cerrada, parte con ladrillo y adobe en mu
estado. Tiene garage con pozo, casa para chofer, en muy buen estado; otra para jardinero
gular estado. Extensísimos gallineros, gran parrón de distintas clases de uvas, inmensa
frutal, plantaciones de fresas, olivos, etc., etc. Agua potable y agua corriente en abundan
gia glorieta, pilita de agua, flores de todas clases, instalación de radio, electricidad.

LOS TITULOS ESTAN CONFORME — DESEASE NEGOCIO RAPIDO POR VIAJE A
TRANJERO — SE DA TODA CLASE DE FACILIDADES PARA EL PAGO.

TRATAR: EN BANDERA 78 — OFICINA 26 — GOMEZ

CANERIAS INGLESAS
PARA AGUA
PARA GAS
PARA DESAGUE
PARA VENTILACION
DE PLOMO, COBRE Y

VALVULAS y ACCESORIOS para todas.
ZINC y FIERRO GALVANIZADO liso en planchas.
MANGUERAS para riego y mangueras chorizos.

OFRECEN A PRECIOS SIN COMPETENCIA

SANTIAGO WEBB Y Co.

CASILLA 1767. — ESTADO 156-170. — TELEFONO INGLES 3176-3177

NO PIERDA USTED ESTA OPORTUNIDAD

FIJESE BIEN EN LOS PRECIOS QUE DESDE MAÑANA LUNES OFRECE

LA ADUANA

LIENZOS

LIENZO Inglés, grueso, el metro... $	0.95
LIENZO lavado Bombay, el metro... $	1.00
LIENZO Pan del Pueblo, el metro... $	1.10
LIENZO El Tigre, el metro... $	1.20
LIENZO La Valla, el metro... $	1.30
LIENZO lavado madapolán, el metro... $	1.50
LIENZO La Barca, ancho y grueso, el metro $	1.70
LIENZO Catedral, en 86 centímetros de ancho, el metro... $	1.80
LIENZO Quinta Normal, lo mejor, ancho y grueso, el metro... $	2.00

CREAS PARA SABANAS

CREA granité, en 140 centímetros ancho, el metro... $	3.00
CREA granité mejor calidad, en 130 centímetros ancho, el metro... $	3.50
CREA granité mejor calidad, en 150 centímetros, el metro... $	4.00
CREA granité mejor calidad, en 160 centímetros, en metro... $	5.00
CREA granité mejor calidad, en 180 centímetros, el metro... $	5.80
CREA granité mejor calidad, en 200 centímetros, el metro... $	6.50
CREA medio hilo, en 160 centímetros de ancho, el metro... $	6.50
CREA medio hilo, en 180 centímetros de ancho, el metro... $	7.50
CREA medio hilo, en 200 centímetros de ancho, el metro... $	8.50
CREA cruda, en 160 centímetros de ancho, el el metro... $	3.00

CREAS CRUDAS

CREA cruda, en 140 centímetros, mejor clase, el metro... $	3.50
CREA cruda, en 160 centímetros, mejor clase, el metro... $	4.25
CREA cruda, en 180 centímetros, mejor clase, el metro... $	6.00
CREA cruda, en 200 centímetros, mejor clase, el metro... $	6.50

ARTICULOS para COLEGIALES

SABANAS de crea cruda, cada una... $	5.50
TOALLAS buen tamaño, cada una, desde... $	1.00
FUNDAS de buen lienzo, cada una, sólo a... $	1.80
SERVILLETAS buen tamaño, la docena, a... $	15.50
FRAZADAS de algodón, gruesas, cada una.. $	5.50
COLCHAS blancas, casa una, a... $	13.50
SARGA de lana pura, doble ancho, el metro.. $	7.00

CASIMIRES

CASIMIR inglés pura lana, en 50 centímetros de ancho, el metro... $	10.00
CASIMIR fantasía grueso, apropiado para abrigo, el metro... $	15.50
CASIMIR inglés felpudo, pura lana, el metro.. $	14.25
CASIMIR lana con lista de seda, el metro... $	17.75

SABANAS

SABANAS para colegiales, de crea cruda, cada una... $	5.50
SABANAS para colegiales, crea blanca, cada una... $	7.00
SABANAS para una plaza, crea cruda, cada una... $	8.00
SABANAS para una plaza, crea blanca, cada una... $	9.50
SABANAS plaza y media, cada una a .. .. $	12.00

TOCUYOS

TOCUYO lavado, el metro a... $	0.9
TOCUYO liso, ancho especial, para techo, el metro a... $	1.2
TOCUYO Osnaburgo, el metro... $	1.6
TOCUYO Manchester, en 91 centímetros de ancho, el metro... $	1.7
TOCUYO asargado, superior, el metro... $	1.8

Varios artículos en liquidación

DAMASCO para mantel, en 150 centímetros de ancho, el metro... $	6.0
GRANITE para servilletas, el metro, a... $	2.2
COTI para colchón, a lista, en 140 centímetros de ancho, el metro... $	3.8
BRIN crudo, el metro, el metro, desde...... $	1.0
FRAZADAS de algodón, buena clase, cada una, sólo a... $	5.5
SATINES para forros, surtido de colores, el metro... $	2.0
COTI damasco, en rosa, cielo, y plomo...... $	7.00
CRETONAS, dibujos novedad, el metro... $	2.50
FRANELAS crudas, gran surtido, el metro, desde... $	1.60
MUSELINAS de lana, saldo, se liquida a $ 4 el metro. Valían... $	9.00
FRAZADAS de lana color plomo, tamaño grande, cada una... $	31.50

NOTA.—Está llegando el surtido de Invierno: felpas, astrakanes, pilotinas, pelo de oso, mouflán, gamuzas, terciopelos ingleses, etc.

ROGAMOS A LAS SEÑORAS, ANTES DE HACER SUS COMPRAS, CONSULTEN PRECIOS EN

LA ADUANA

BANDERA 770, CASI ESQUINA DE SAN PABLO. — CASILLA 528

Chile en el Campeonato Suramericano de Atletismo

HOY SE PONE TERMINO EN LOS LEONES A LA SELECCION NACIONAL.— DETALLES Y RESULTADOS GENERALES DE LA REUNION PRELIMINAR DE AYER

La Asociación de Deportes Atléticos de Chile, que tiene a su cargo la dirección superior de este deporte en el país, está preocupada de solucionar en la mejor forma posible la delegación que deberá enviar a principios del mes entrante a Montevideo, para representar al país en el Campeonato Suramericano de Atletismo, por la Copa América.

Digno ha sido el esfuerzo desplegado por la dirigente al concentrar en esta capital a exponentes de un extremo a otro del país, que tienen aptitudes para defender los colores de la patria en el gran certamen de Abril. Nuestros aficionados deben corresponder a este esfuerzo, cooperando con su presencia a darle brillo a estos torneos, en que no sólo se hace obra nacional de grandes proyecciones, sino que, como en este caso, se forman los conjuntos que llevarán al exterior la representación genuina del vigor de nuestra raza.

El prestigio que en este aspecto de la cultura física habrá alcanzado nuestro país en el concierto continental, debe afianzarse en el actual certamen, hasta colocarse nuevamente a la vanguardia del atletismo suramericano. Estamos ciertos que a Montevideo llevaremos un conjunto capaz de llenar esta general aspiración.

EL PROGRAMA OFICIAL

Durante el día de hoy se desarrollará en el espléndido estadio de Los Leones el siguiente carnet:

EN LA MAÑANA. A LAS 9 A. M.

1,500 metros planos. — D. Alvarado, R. Martínez, Manuel Plaza, Pedro Pérez, Juan Bravo y Belisario Flores.

2.o 200 metros planos, finales.— Wagner, Sanhueza, Carvallo, Haning.

3.o 400 metros, vallas. — Carlos Müller, Humberto Lara y Humberto Jara.

4.o Salto triple. — W. Roeschmann, Juan Mourá, Héctor Benaprés, J. Hurel y W. Wuenkhaus.

5.o Lanzamiento del disco.—Benjamín Acevedo, Alamiro Salinas, Héctor Benaprés, y Serapio Cabello.

Decathlon. — W. Roeschmann, W. Wuenkhaus, H. Scachi, C. Jahnke, C. Seguel, E. Gevert, y H. Henríquez.

EN LA TARDE, A LAS 2 1/4 P. M.

1.800 metros planos. — E. Medel, J. Descouvieres, V. Moreno, L. Moller, E. Zamorano, G. Godoy, L. Riveros, E. Catalán, L. Lastra y H. Jara.

2.o 110 metros vallas.—A. Ugarte, F. Primard, R. Délano, y C. Osladacz.

Decathlon. — W. Roeschmann, W. Wuenhaus, H. Scachi, C. Jahnke, C. Seguel, E. Gevert y H. Henríquez.

3.o Lanzamiento del martillo.— H. Pfeiffer, I. Veloso, R. Bayer y P. Goic.

4.o Lanzamiento de la bala. — Héctor Benaprés, Serapio Cabello, Jorge Velasco, Benjamín Acevedo, y Custodio Seguel.

Decathlon. — W. Roeschmann, W. Wuenkhaus, H. Scachi, C. Jahnke, C. Seguel, E. Gevert y H. Henríquez.

5.o 100 metros planos, finales.— Wagner, Carvallo, Sanhueza, Hanning.

6.o Salto con garrocha.—E. Sansot, E. Goycolea, y A. Schlegel.

Decathlon. — W. Roeschmann, W. Wuenkhaus, H. Scachi, C. Jahnke, C. Seguel, E. Gevert y H. Henríquez.

7.o 3,000 metros planos.—P. Pérez, L. Celis, V. Moreno, R. Martínez, E. Medel, M. Plaza, P. Aráncibia, D. Alvarado, R. Palma y J. Descouvieres.

8.o Lanzamiento del dardo. — L. Rodríguez, L. Veloso, B. Acevedo, I. Veloso, y J. Velasco.

9.o 400 metros planos, finales.— Moller, Godoy, Zamorano, Primard,

10. Posta de 4x100.

LA REUNION DE AYER

Extraordinaria concurrencia se dió cita durante la tarde de ayer en el Estadio de Los Leones con motivo de la iniciación del programa que había confeccionado la Asociación de Deportes Atléticos de Chile para seleccionar el equipo chileno que defenderá a nuestro país en el torneo suramericano de atletismo.

Una nota simpática fué la presencia de numerosas familias que contribuyeron al brillo del espectáculo y que estimularon con sus aplausos a los vencedores en las diferentes jornadas.

Los atletas por su parte se presentaron correctamente e hicieron gala de su entusiasmo y de sus espléndidas condiciones de entrenamiento.

SERIES DE 100 METROS

La primera serie de los 100 metros fué largada a las 3 de la tarde interviniendo Sanhueza, de Concepción; Ursic, de Punta Arenas; Wagner y Hanni, de Santiago. Desde los primeros momentos Wagner tomó la dirección del lote, seguido muy de cerca por los otros competidores. A esta altura de la prueba el puntero liquidó la carrera, llegando al marcador con metros de luz sobre Sanhueza. Tiempo: 11 1|10".

En la segunda serie hicieron acto de presencia J. Godoy, de Rancagua, H. Carvallo y A. Villarroel, de Santiago. Venció de extremo a extremo Carvallo, finalizando segundo Godoy. Tiempo: 11 3|5".

10,000 METROS PLANOS

Los corredores de largo aliento, Flores, Astorga, Madrid, Bravo y Martínez participaron en esta prueba. En las primeras distancias se vió a Bravo actuar en el puesto de honor seguido de Flores, Astorga y Madrid. El puntero fué distanciándose poco a poco y a los cinco mil metros corridos llevaba 150 metros de ventaja sobre Madrid, Astorga y Flores, a esta altura Flores abandonó la prueba a consecuencias de fuertes calambres. A los 8,000 metros Madrid hubo también de abandonar la prueba.

En las distancias finales Bravo no tuvo competidor serio, llegando al marcador con 300 metros de ventaja sobre Astorga. Los otros desertaron.

Tiempo: 33'12 2|5".

SALTO LARGO

H. Carvallo, de Santiago; J. Moreno, de Valdivia y R. García, de Valparaíso, los tres ases chilenos en esta prueba disputaron palmo a palmo los puestos de preferencia.

Después de los saltos reglamentarios el jurado fijó el siguiente orden: 1.o Herberto Carvallo, con 6.71 metros; 2.o J. Moreno, con 6.68 1|2 metros; 3.o R. García, con 6.37 metros.

El recordman chileno, teniente Moreno no pudo efectuar una performance más honorable debido a que sólo ayer llegó de las maniobras, no pudiendo seguir en esta forma un entrenamiento metódico.

200 METROS PLANOS

En la primera serie corrieron Ursic, de Punta Arenas; Wagner y Carvallo, de Santiago. El triunfo correspondió a nuestro mejor sprinter, Wagner, quien se anotó la victoria de punta a punta, finalizando segundo Carvallo a un metro. Tiempo: 23 2|10".

En la segunda serie actuaron Sanhueza, de Concepción; Hanni, de Santiago y Godoy, de Santiago. Los honores de la jornada correspondieron a Sanhueza, quien hubo de luchar denodadamente con Hanni hasta los 150 metros. Tiempo: 23 8|10."

LANZAMIENTO DE LA BALA

Custodio Seguel, de Cautín; H Benaprés, S. Cabello y J. Velasco, de Santiago, fueron los encargados de disputar esta competencia. El triunfo correspondió al atleta sureño a pesar de haber llegado sólo en la mañana de hoy después de haber hecho un viaje muy fatigoso. La clasificación final fué la siguiente: 1.o Seguel, con 11.70 metros; 2.o J. Velasco con 11.20 metros; 3.o H. Benaprés con 10.98 metros.

400 METROS, SERIES

En la primera serie el recorrido fué hecho por Luis Moller en 59 9|10", al trote, pues corrió solo.

En la segunda serie corrieron Godoy, de Antofagasta; Vidal, de Valparaíso; Primard y Zamorano, de Santiago.

Partió en punta Primard con un tren severísimo seguido por Zamorano y Godoy. A los 200 metros el atleta Guillermo Godoy, de Antofagasta, con paso bastante elástico inició su clásico avance y ya en la curva pasó a ocupar el puesto de honor. En los últimos metros se vió a Godoy correr enteramente a voluntad, venciendo con todo desahogo a Zamorano, quedando tercero Primard. Tiempo: 51 6|10".

1.500 METROS

Medel, de Iquique; Figueroa, de Valparaíso; Palma, de Antofagasta; Moreno, de Concepción; Riveros, de Rancagua; Celis, Pinto y Lastra, de Santiago, se colocaron a las órdenes del juez de partida para dirimir superioridades en esta etapa. El representante de Iquique tan pronto se dió la señal de movimiento, imprimiendo a la carrera un impulso extraordinario, tomó la punta, situándose segundo Moreno y tercero Riveros. A los 500 metros Moreno pasa al puesto de honor seguido muy de cerca por Medel.

Luego el público pudo darse cuenta que la lucha entre los punteros será reñidísima, ya que ambos empiezan a dejar perdidos a sus compañeros de lid.

En efecto mientras Moreno y Medel seguían luchando palmo a palmo, los otros seguían corriendo a 30 metros de los punteros. En las distancias definitivas Moreno aceleró el movimiento llegando a la meta con tres metros de ventaja sobre Medel, tercero a cuarenta metros finalizó Lastra. Tiempo: 4' 14 2|10".

La performance de Medel merece ser subrayada con caracteres especiales pues es un atleta joven de gran porvenir.

RESULTADOS GENERALES

Damos a continuación los resultados generales de la reunión:

10.000 METROS

1.o Juan Bravo, Santiago.
2.o Carlos Astorga, Santiago.
Tiempo: 33 12 4|5"

LANZAMIENTO DE LA BALA

1.o Custodio Seguel, Cautín.
2.o Jorge Velasco, Santiago.
3.o Héctor Benaprés, Santiago
Distancia: 11|76 metros.

1500 METROS PLANOS

1.o Víctor Moreno, Concepción.
2.o Ernesto Medel, Tarapacá.
3.o Luis Lastra, Santiago.
Tiempo: 4' 14 2|10".

SALTO LARGO

1.o Herberto Carvallo, Santiago.
2.o Julio Moreno, Valdivia.
3.o Ramiro García, Valparaíso.
Distancia: 6.71 metros.

DECATHLON

100 metros.— C. Seguel 11 4|10; H. Scache 11 5|10; W. Roeschmann 11 6|10; H. Henríquez 11 5|16; E. Gevert 12 3|10"

Salto largo.— H. Henríquez 6.25 metros; E. Gevert 6.10 metros; W Roeschmann 6 metros; C. Seguel 5.91 metros; H. Scachi 5.82 metros.

Bala.— C. Seguel 11,77 1|2; H. Henríquez 11.01, W. Roeschmann 9,45; E. Gevert 9.28; H. Scachi 8.48 metros.

Salto alto.— H. Henríquez 1.65 1|2; E. Gevert 1.60 1|2; W. Roeschmann 1. 55 1|2; H. Scachi 1.55 1|2; C. Seguel 1.50 1|2.

400 metros.— Scachi 53"; Seguel 53 4|5"; Roeschmann 57 8|10 Gevert 56 4|10; Henríquez 56 8|10.

UNA COMBINACION INTERNACIONAL ESPECIAL CON MOTIVO DEL CAMPEONATO CONTINENTAL

Después de activas gestiones an dar término al convenio por el te la "ADA" ayer se ha logrado cual la Empresa de Turismo Zamorano Labbé organizará un tren especial en la cual irán los atletas chilenos, y numerosos particulares que desean llegar hasta Buenos Aires o a Montevideo a presenciar el Campeonato Suramericano de Atletismo.

Para dar facilidades a los particulares que deseen acompañar a los atletas chilenos, la Empresa venderá los pasajes a precios sumamente bajos para que de este modo reunir el mayor número de adherentes para esta combinación especial.

La llegada a Buenos Aires será el Sábado 1.o de Abril para seguir este mismo día a Montevideo donde se llegará el Domingo 11.

El regreso de Montevideo se hará el Jueves 22 de Abril para estar en Santiago el Sábado 24.

El Miércoles de la próxima semana se abrirán las inscripciones para llenar los pasajes sobrantes y a la vez se publicarán los precios por pasajes ya sea hasta Buenos Aires ida i vuelta, o a Montevideo respectivamente.

LA REUNION DE ESTA NOCHE DE LA DIRIGENTE

El Consejo de la ADA, Chile se reunirá esta noche, en Santo Domingo 1566, con el objeto de designar la delegación de atletas que irá a Montevideo.

UN LLAMADO A LOS CHILENOS

A mediados del mes de Abril próximo se efectuará en Montevideo el VII Campeonato Suramericano de Atletismo, en disputa por la Copa América, trofeo donado por el Ministerio de Instrucción Pública de Chile.

Nuestros colores han inscrito su nombre ya en dos ocasiones y el triunfo de esta vez le daría la posesión definitiva del valioso challenge.

La Asociación de Deportes Atléticos de Chile, penetrada de la responsabilidad que le asiste, de dejar bien sentado el prestigio nacional, trata en estos momentos de seleccionar una representación que sea expresión genuina de la virilidad de la raza.

A este objeto ha concentrado, haciendo cuantiosos sacrificios de dinero, a atletas de todo el país a fin de que una vida metódica y un entrenamiento científico les permita alcanzar su más alto grado de preparación.

En estas condiciones, estamos seguros de alcanzar el triunfo en los certámenes de Abril; pero las dificultades monetarias nos hacen pensar que ellas harán tal vez imposible la representación de nuestro país.

El presupuesto de viaje de la delegación alcanza a la suma de setenta mil pesos, suma elevadísima para los recursos de nuestra caja, agravada por la crisis del Erario, que en esta ocasión nos hace muy dudosa la ayuda del Gobierno.

En estas condiciones, la A. D. A. de Chile ha resuelto acudir en demanda de la cooperación privada que, aunque modesta, pero por su número, contribuya a formar el fondo de viaje a la representación chilena.

Confiados en su alto espíritu deportivo y que no querrá negar la valiosa ayuda moral a nuestro esfuerzo, que significaría su contribución a nuestra colecta pública, suplicamos a usted recibir benévolamente a la comisión que pasará a expresarle nuestros agradecimientos.

Saludan a Ud. atentamente SS. SS.—A. W. Betteley.— H. Anwandter.— J. Kilian. — C. Reyes.—J. Besoaín.—H. G. Krause S.

"Arturo Prat" de Pirque v. "Lo Ovalle" F. C.

Como lo habíamos anunciado hoy a las 3 de la tarde se jugará el amistoso entre el Arturo Prat de Pirque y el Ovalle de ésta.

Los jugadores locales se trasladarán a Pirque en un camión especialmente contratado para este objeto. En la localidad del encuentro se nota gran entusiasmo lo que hace preveer un éxito completo.

Los jugadores locales serán festejados por sus colegas con un almuerzo y once que será la exteriorización del afecto de los jugadores de Pirque, hacia sus colegas metropolitanos.

Las inscripciones de la Asociación de Football de Santiago

PARA EL CAMPEONATO DE APERTURA SE CIERRAN MAÑANA LUNES

Mañana Lunes será el último día hábil para recibir inscripciones que dan derecho para participar en el campeonato de apertura de la decana.

Tomando en cuenta el selecto número de competidores y el entusiasmo que anima a todos ellos, es de presumir que, el acto en cuestión habrá de superar en mucho a los realizados en los años anteriores.

La inscripción del equipo que puede hacer figurar cualquier club registrado en 1925 en la Asociación Santiago vale $ 5, pero deberá estar al día en sus compromisos con la tesorería de la colectividad.

La secretaría, ubicada en Huérfanos 1258, seguirá atendiendo diariamente de 6 a 8 P. M.

1.o DE MAYO F. C.—Hoy llevará a efecto esta institución unas once campestres con motivo de haber elegido el nuevo directorio en la cual el directorio que cesa sus funciones hará entrega al nuevo directorio de los destinos del Club, por cuyo motivo se cita para hoy a las 10 A. M. en la secretaría del club, calle Coquimbo 1234 a todos los socio donde se celebrará una reunión que será presidida por el presidente honorario señor Juan Silva.

MANUEL ACEVEDO v. ENRIQUE LYON DE REQUINOA. — Por la Copa Manuel Acevedo F. C. jugarán hoy en Requinoa el Manuel Acevedo de esta capital y el Enrique Lyon F. C. de aquella localidad. En el vecino pueblo reina gran entusiasmo por presenciar esta partida, pues será una de las mejores efectuadas en esa localidad.

La comitiva del Acevedo parte por el tren de 8.15 A. M. de la Estación Alameda.

GERMINAR F. C. v. S. VALPARAISO F. C. — En la cancha del Germinar se efectuará hoy a las 4 P. M. este interesante match.

F O O T B A L L

EL INTERCITY DE HOY EN SAN ANTONIO

EL CAMILO HENRIQUEZ, DE ESTA CAPITAL, SE MEDIRA CON EL BRITANIA, DE ESE PUERTO

El Unión Camilo Henríquez se dirige hoy, en el 1.er tren excursionista, al vecino puerto de San Antonio para jugar su segundo encuentro con el poderoso conjunto del "Britania F. C." de esa localidad. Sirve de estímulo para esta contienda el hermoso y artístico trofeo "Copa Britania" donada galantemente por el Directorio de esa entusiasta colectividad.

Este encuentro es esperado con interés debido a que el primer encuentro que se verificó en esta capital terminó en un hermoso empate a 2 goals.

Irán a cargo de la delegación santiaguina los señores Carlos Yáñez, Presidente; Secretario, Octavio Almuna y Tesorero Juan Palacios.

Unión Deportiva Española v. Santiago F. C.

Esta tarde la cancha del Santiago F. C. será la más favorecida por los aficionados al football, pues en ella se realizará la primera reunión de este popular deporte en esta temporada y se ha elegido para tomar parte a dos instituciones que siempre que han actuado han logrado atraer un público numeroso.

Los conjuntos de honor del Unión Deportiva Española y Santiago han concertado dos partidos amistosos, que se llevarán a efecto en el terreno indicado, y en los cuales van a intervenir los jugadores que este año defenderán sus respectivos colores, y que una vez conocidos por los aficionados, se podrán dar cuenta de la potencialidad que tendrán los equipos en la próxima temporada.

El preliminar estará a cargo de los segundos equipos.

CAMPEONATO COPA "LIZAMA HNOS", PARTIDAS QUE SE EFECTUARAN HOY EN LAS CANCHAS DEL "GERMINAR F. C." — En las canchas que posee El Germinar en la calle Victoria se efectuarán las semi-finales de este campeonato que logró reunir un buen número de equipos en la 1.a y 2.a serie; perfilándose como ganador en la primera serie a los clubs Gimnástico y J. Frías que el Domingo pasado después de un interesante match terminaron, en empate a 1 goal.

El calendario de partidas que se efectuará hoy será el siguiente:

2 1|4 P. M. Cancha N.o 1. — Primera serie, Gimnástico v. J. N. Frías.

Unión v. Olimpia, referee señor L. Martínez.

Huemul, v. ganador primera partida.

2 1|4 P. M., Cancha N.o 2, Segunda serie.

Celta A. v. Plaza Italia, referee el señor M. Díaz.

Tani A. v. U. Coquimbo A., referee el señor L. Martínez.

Primavera v. Tani B., referee el señor V. Pozo.

El Santiago Rangers a Malloco

Hoy a las 7 1|2 A. M., desde la estación Alameda, se dirigirán los miembros de esta institución acompañado de sus familias y adherentes al pueblo de Malloco.

En este pueblo jugará un partido de football con el Torbellino F. C. de esa localidad por once artísticas medallas donadas por los socios honorarios del Rangers.

Al llamado del árbitro señor Troncoso, los equipos tomarán la siguiente colocación:

MAESTRANZA ATLETICO v. CARLOS WALKER MARTINEZ. —Hoy se verificarán encuentros entre los tres equipos de estos clubs en la cancha que posee el Maestranza al final de la Av. Exposición.

Se dará comienzo a la tarde deportiva con el encuentro entre los terceros equipos a las 3 P. M., para continuar a las 4 P. M. con los segundos cuadros y a las 5 P. M. con la partida de fondo

Trofeo "Moisés Hernando"

Hoy se efectuará en Puente Alto el match final por la copa Moisés Hernando entre el Menadier F. C. y el Victoria Nacional de ese pueblo.

CITACIONES

Sportivo Ecuador. — Directorio para hoy a las 10.30 A. M. y 11 A. M. en primera y segunda citación.

Jorge Melendez. — Junta General hoy a las 9 A. M. Directorio a las 5 P. M. en Tarapacá 721.

Constitución. — Junta general para hoy, a las 10 A. M. en Mapocho 1750.

Sportivo Lincoyan F. C. — Reunión General para hoy a las 2.30 P. M.— Cancha Union Americana.

Olimpia F. C. — Junta general a todos sus socios hoy a las 10 A. M. en San Pablo 1588.

Lenin F. C. — Jugadores hoy a las 8.30 A. M. en los Campos Sports de Ñuñoa.

Pablo Imbert F. C. — Jugadores hoy a las 8.30 A. M. en los Campos Sports de Ñuñoa.

Everton F. C. — Runión general hoy a las 2 P. M. en la cancha de la Escuela de Medicina.

Unión Santa Elvira F. C. — Junta general hoy a las 9 P. M. en Madrid 1378.

ALMIRANTE SIMPSON F. C.— Junta general a las 10.30 A. M. en Toesca 2031, casa N.o 8.

ELEUTERIO RAMIREZ F. C.— Junta general para hoy a las 4 P. M. en Rengo N.o 865.

CIRCULO CATOLICO DE YUNGAY F. C.— Junta general extraordinaria para hoy a las 10 A. M. en el local de costumbre.

LOS ENCUENTROS AMISTOSOS DE HOY

Morning Star III con El Salto III.—A las 2.30 P. M., en la cancha Patronato San Ramón.

Teniente Godoy con Carioca de Buin.— A las 11 A. M., se dirigirá el team local a Buin. Deberán sus socios reunirse a esa hora en la Estación Central.

Magallanes Infantil con Malloco Infantil.— A las 3 P. M., en la cancha Magallanes.

Sportivo Ecuador Infantil versus Juvenil Obrero Infantil.— A las 10 A. M., en la cancha del primero.

Manuel Larraín Bulnes versus Unión Condell.— En la cancha San Miguel, a las 2 P. M. Jugarán los tres equipos.

Guacolda con Unión Cordillera.— A las 2 1|2 P. M., los segundos equipos, y a las 4 P. M., los primeros, en la cancha del Cordillera, Mapocho, frente a Villasana.

Santos Dumont versus Small Star.— A a las 4 P. M., en la cancha Santa Filomena.

Liverpool versus Piedrabuena.— A las 2 P. M., en la cancha del Patronato San Ramón.

Wanderer Infantil versus José Tocornal Infantil.— A las 3 P. M., en la cancha Escuela de Medicina.

Wanderer Infantil versus Morning Star Infantil.— A las 9 A. M., en la cancha Escuela de Medicina.

CASA MATEO DELPORTE

EDIFICIO DE UN PISO — CALLE ROSAS ENTRE MORANDE Y TEATINOS

DURANTE LA PRESENTE SEMANA HABRA GRANDES REALIZACIONES DE RETAZOS.

SE PRINCIPIARA EL LUNES CON TODOS LOS RETAZOS

A $ 10.-

HAY UN GRAN LOTE DE TELAS NEGRAS, AZULES Y CAFE.— PARA SEÑORAS, BATAS, TRAJES SASTRE, ETC., QUE SE REALIZARAN A PRECIOS IRRISORIOS DURANTE ESTA SEMANA.

Cocinas y Menaje - CASA FAURE - Carmen 315

PARA TORNEOS EN MADERA DIRIJASE USTED SIEMPRE A LA

Tintorería "EL CONDOR"-Cóndor 1380 esquina Huemu

Sombreros para Señoras

Desde el 15 del presente, exposición de las últimas novedades de Primavera y Verano.

"MAISON RENEE" — DELICIAS 275

Se reciben hechuras, composturas y transformaciones

Para esta sección garantizamos la perfección, rapidez y puntualidad en la entrega de los trabajos. Precios módicos.

Las Marcas más famosas en calañeses los tiene la Sombrerería

"Capellaro"-Estado 230

Depositario de Borsalino, Fratelli Verona Fraenkel.

Si Ud. desea vestir con Elegancia y Economía

DE SUS ORDENES A LA

Sastreria, ECHAURREN 10

EL MEJOR Y MAS CONVENIENTE SURTIDO EN TELAS IMPORTADAS Y NACIONALES

BRAGUEROS sobre medida
FAJAS para estomago caido, riñones sueltos etc. sobre medida

INSTITUTO ORTOPEDICO ALEMAN

PIERNAS Y BRAZOS artificiales

Casilla 3494 SAN ANTONIO 546 Santiago

Tenemos tres técnicos especialistas de Alemania

Primer Premio y Medalla de Oro en la Exposición Industrial, Valparaíso 1924 y Primer Premio y Medalla de Oro en la Exposición del Centenario de Bolivia, La Paz.

INSTITUTO ORTOPEDICO ALEMAN
ERNST ENGELS

PAPEL PERGAMINO

PARA MANTEQUILLA

— OFRECE —

MERCERIA SANTIAGO

Ahumada 368, Casilla 97-D — :o: — Próximamente Compañía 1060

OBSEQUIO

$ 175.00

El gran terno de moda, vestón y chaleco negro con pantalón fantasía. Sólo hasta el 15 del presente, como inauguración del ensanche de nuestros almacenes de

SASTRERIA CORONA

Portal Edwards POR Bascuñán 20, 22, 24. Teléfono Inglés 338, Estación

NOTA: Estamos recibiendo las novedades en sobretodos.

HERNIAS

Bragueros, elásticos, fajas con pelotas neumáticas, piernas, brazos artificiales, aparatos ortopédicos, muletas.

Chappuis y Théoduloz
ARTURO PRAT 346, Casilla 409
Unicos Especialistas en Chile

CALDEROS

Verticales y horizontales, vende de ocasión:

Huérfanos 2448

Mar.—15

LINGUE y RAULI

PARA PISO, MUY SECO

1x2 1|2 Mach., $ 0.80 cada uno
OFRECE:
BARRACA Y FABRICA "LA REPUBLICA"
DOMEYKO 2354, TELEFONO N.o 182 (PARQUE)

Ahumada 147

Ofrecemos a precios :———
———: convenientes

SANITARIOS

TAZAS W. C. blancas $	55
TAZAS W. C. con averías..	15
LAVATORIOS Murales completos..	90
LAVATORIOS con pequeñas averías..	25
BAÑOS Americanos	110
BAÑOS de zinc, grandes	60
BAÑOS para guaguas desde..	11
BAÑOS de asiento	30

Y todo lo necesario para instalar una pieza de baños, desde los más lujosos, hasta lo más modesto, a precios convenientes.

CALIFONTS

a gas y a leña "Irrompibles", patentada por el Supremo Gobierno, no hay ni puede haber nada mejor, los vendemos garantidos. Los instalamos, ya sea en Santiago, o en provincias. Fabricamos dos modelos a $ 220 y $ 120.00

CALENTADORES

ya sean a gas, o leña, con lluvias acopladas, artículo muy bueno, un solo precio. $ 180.00

ACETILENO

Señor hacendado: Usted que está obligado a vivir en el campo, debe tener presente que una buena instalación de alumbrado, es la mejor garantía, y vigilancia contra los ladrones, y salteadores, aparte de lo agradable que resulta leer, comer, con una buena luz.

Debido a nuestra larga experiencia, y competencia en esta clase de instalaciones hemos construído generadores de acetileno, que podemos llamar la última palabra, por su economía, seguridad sin peligro de explosiones, fácil manejo.

Nuestros Generadores no son automáticos. Los fabricamos para 3, 6, 16, 20, 30 y 50 luces. Solicite datos, presupuestos gratis.

Fortuño y Patri
AHUMADA 147

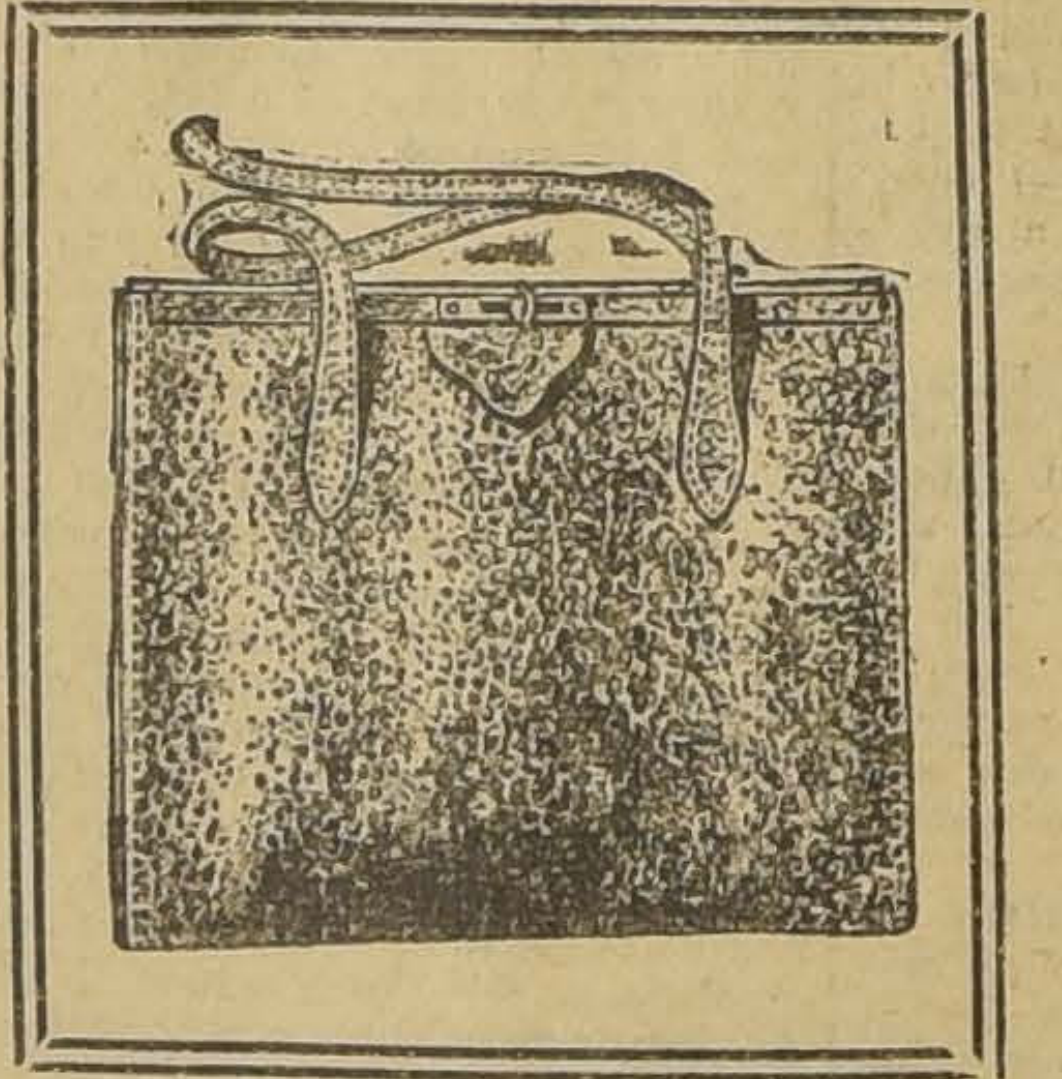

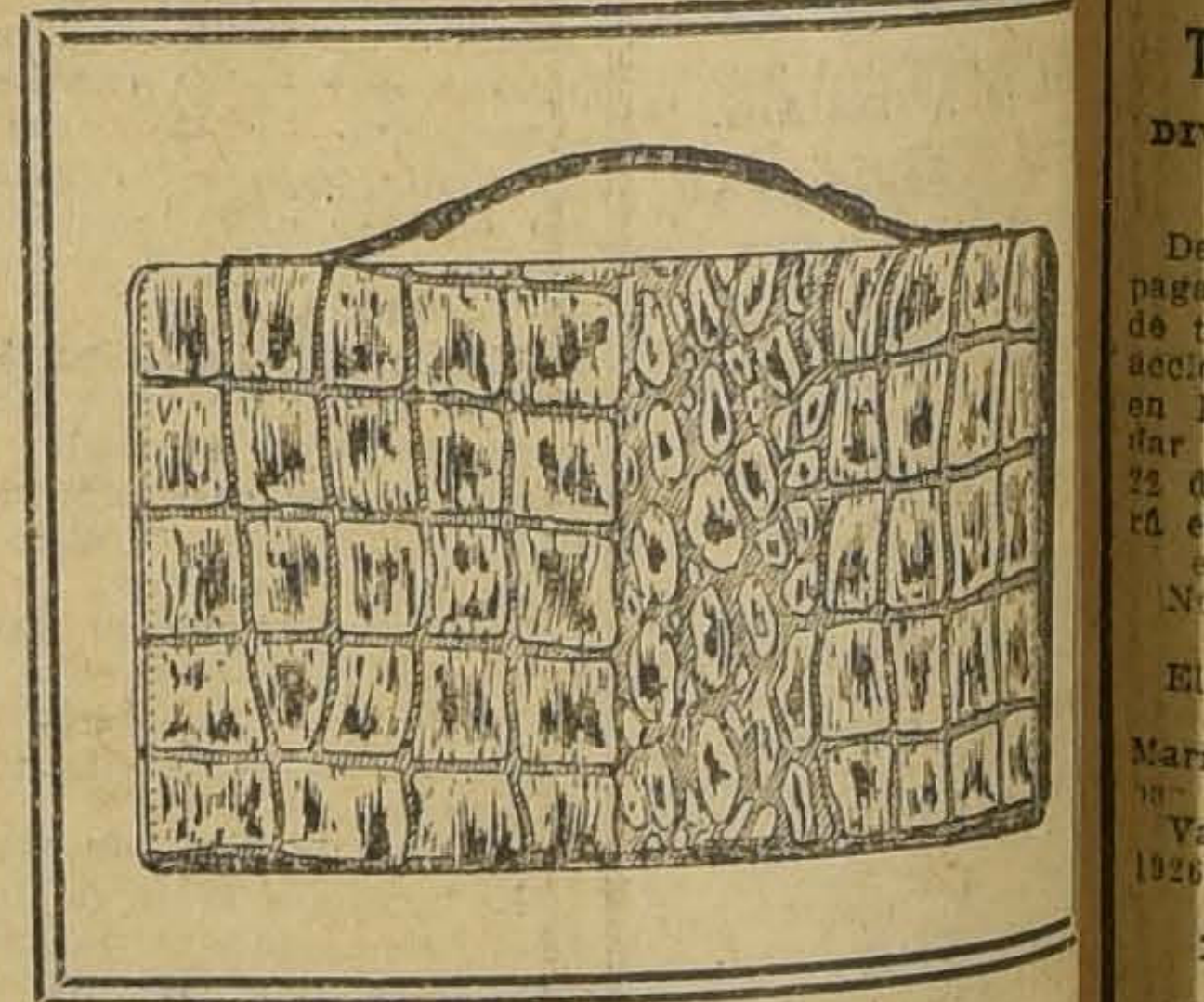

Maletería y Marroquinería

EL PORVENIR

132 - SAN DIEGO - 132 - SANTIAGO

ACABA DE RECIBIR LOS ULTIMOS MODELOS EN MALETINES PARA SEÑORAS

El mejor y más completo surtido en: Carteras, Maletines, Maletas, Neccesaires, Billeteras, Papeleras, Bolsones para colegiales, etc., etc. Artículos para caballeros, cuellos, camisas, Corbatas, Guantes, Pañuelos, etc., etc.

VENTAS POR MAYOR Y MENOR

ATENDEMOS DE PREFERENCIA PEDIDOS DE PROVINCIA
GOLDSTEIN Hnos. y Co. - SANTIAGO

BOLSA DE COMERCIO

MOVIMIENTO

Sobre dos títulos Mineras, dos Industriales y 185.000 nominales en Bonos se cimentó el movimiento, durante la única rueda de ayer en el Mercado de Valores.

Los precios continuaron flojos y muy restringidas las ofertas y demandas.

SUBIERON

BANCOS: Chile, de 186 a 188.

SALITRERAS: Perfetti, de 6 a 6 1|2.

INDUSTRIALES Y VARIOS: Club Hípico, de 8,500 a 8,700.

MINERAS: Onix, de 11 a 11 1|2.

BAJARON

BONOS: Caja, 8 1|2 de 96 1|4 a 95 1|2; 8-1, de 94 7|8 a 94 1|2, Garantizador 8, de 52 a 50.

INDUSTRIALES Y VARIOS: Telégrafo, de 39 a 38.

MINERAS: Colquiri, de 9 a 8 3|4; Chacaltaya, de [illegible] a 14 3|8; Disputada, de 24 a 23 y 1|4; Nueva Elqui, de 1.05 a 1; Tocopilla, de 84 a 83 1|2.

Acuerdo del Directorio

El Directorio de la Bolsa de Comercio de Santiago ha acordado suspender la última disposición para la venta de acciones menores de $ 20, y que dimos cuenta oportunamente.

Desde ayer se puede operar libremente en todos los valores, debiendo los vendedores depositar previamente en la Gerencia, los títulos cuando los precios de ofertas sean inferiores a los estripulantes en la lista que también publicamos y está a disposición de los señores accionistas.

OPERACIONES EFECTUADAS AYER

UNICA RUEDA

5000 Hipot. 8-1, 93 1|2.
82000 Hipot. 8-1, 93 3|4.
2000 Hipot. 8-1, 94.
28000 Hipot. 8-1, 93 3|4.
10000 Caja 8-1, 94 1|2.
6000 Caja 8-1|2, 95 1|2.
200 Cem. Melón, Mar. 18, 42.
300 Telégrafo, Mar. 18, 38.
100 Onix, Ab. 1, 11 1|4.
100 Onix, Ab. 1, 11 1|2.
500 Mineras, Ab. 1.o, 18.

OPERACIONES EFECTUADAS EN VALPARAISO

UNICA RUEDA

300 Perfetti, Mar. 18, 6 1|2.
100 Bco. Chile, Mar. 18, 188.
20000 Caja. 8-1|2, 95.
5000 Caja 8.

CAMBIO

Vendedor 39.7
Comprador. 39.60

LA SEMANA BURSATIL

FLUCTUACIONES DE PRECIOS

Bonos

Caja 8-1, de 94 a 94 1|2; Hip. 8-2, de 100 a 104; L. Elec. Ind. de 31 1|4 a 32.

Bancos

Hip. de Chile, de 606 a 615.

Salitreros

Chilena, de 26 a 27; Perfetti, de 6 a 6 1|2.

Ganaderos

Vallenar, de 15 a 82.

Industriales y Varias

Club Hípico de 8,500 a 8,700; Chilena Elect. Priv., de 31 1|4 a 32 1|2; Refinería de Viña, de 27 a 27 1|2.

Mineras

Carolina, de 8 a 8 1|2; Higueras, de 3 1|4 a 3 3|4; Nueva Fca., de 1 a 1 1|2; Onix, de 8 1|2 a 11 1|2; Paigas, de 0.40 a 1 1|2; Potasa, de 3 1|2 a 3 5|8.

BAJARON

Bonos

Caja 71, de 85 1|4 a 85; 81|2, de 97 1|4 a 95 1|2; Garantizador, 8, de 54 a 50; Hip. 7-1, de 88 a 86; 8-1, de 94 1|2 a 93 3|4.

Bancos

Nacional de 78 a 75.

Salitreras

Galicia, de 26 a 25 1|4; Loa, de 50 1|2 a 50; Lautaro al Port., de 252 a 246; Lautaro Norm., de 242 a 230.

Ganaderas

Aysen, de 35 a 34; Gente Grande, de 63 a 60.

Petróleos

Rafaelitas, de 1 1|4 a 1.

Industriales y varias

Bolsa de Comercio, de 150,000 a 82,000; Club Viña, de 260 a 100; Cervecerías de 65 a 64; Elec. Ind., de 40 a 38; Gas de Santiago, de 54 a 53 1|2; Telégrafo, de 41 a 38; Vapores Ord., de 17 a 16 3|4; Valparaíso Sporting, de 8,800 a 6,500

Mineras

Caylloma, de 4 1|2 a 4; Colquiri, de 9 1|4 a 8 1|4; Cerro Grande, de 68 1|2 a 59 1|2; Chacaltaya, de 16 a 14 3|8; Dichas, de 10 3|4 a 8 3|4; Disputadas, de 25 a 23 1|4; Gático, de 5 a 4 1|2; Kumuranas, de 4 3|4 a 4; Kala Uyu, de 11 3|4 a 10 5|8; Kelluani, de 7 a 6 3|8; Lebu Pref., de 5 1|4 a 5; Mineras, de 18 5|8 a 18; Morococala, de 48 1|2 a 42; Mafil, de 19 1|2 a 17; Oplocas, de 154 1|2 a 140 1|2; Oruro, de 26 a 25; Patiño, de 285 a 267; Tocopillas, de 86 1|2 a 83 1|2; Vacas de 2 1|4 a 2.

CAMBIO INTERNACIONAL DURANTE LA SEMANA PASADA

Lunes.— 1.a rueda: vendedor 39.70; comprador 39.60.

2.a rueda: vendedor 39.70; comprador 39.0.

Martes.— 1.a rueda: vendedor 39.70; comprador 39.60

2.a rueda: vendedor 39.80; comprador 39.70.

Miércoles.— 1.a rueda: vendedor 39.80; comprador 39.70.

2.a rueda: vendedor 39.80; comprador 39.70.

Jueves.— 1.a rueda vendedor 39.80.

comprador 39.70.

2.a rueda: vendedor 39.80; comprador 39.70.

Viernes.— 1.a rueda: vendedor 39.80; comprador 39.70.

2.a rueda: vendedor 39.80; comprador 39.70.

NOTA.— Las cotizaciones de oro de 18 d. y Libras por oro sólo hubieron cotizaciones hasta el 10 de Febrero del próximo pasado.

ESTAÑ £ DURANTE LA SEMANA PASADA

Lunes: contado, 292.10.0.
A plazo: 282.5.0.
Martes: contado, 292.7.6.
A plazo: 282.15.0.
Miércoles: contado, 293.10.0.
A plazo: 284.5.0.
Jueves: Al contado, 295.5.0.
A plazo: 28.10.0.
Viernes: al contado, 293.15.0.
A plazo: 285.5.0.

El Viernes de la semana pasada cerró a 293.10.0 al contado y a plazo 283.17.6; por consiguiente, subió 26.0.0 al contado y a plazo subió 1.7..

COBRE STANDARD DURANTE LA SEMANA

Lunes: al contado 39.0.0. A plazo, 60.0.0.

Martes: al contado, 59.0. A plazo, 60.0.0.

Miércoles: al contado 59.0.0. A plazo, 60.0.0.

Jueves: al contado, 58.14.6. A plazo: 59 17.0.

Viernes: al contado, 58.15.0. A plazo: 59.15.0.

El Viernes de la semana pasada cerró 59.2.6 al contado y 60.0.0 a plazo; al contado bajó 0.46 y a plazo bajó 05.0.

PLATA DURANTE LA SEMANA

Lunes, 30 15|16.
Martes, 30 3|8.
Miércoles 30 9|16
Jueves, 30 3|8.
Viernes, 30 7|16.

El Viernes de la semana pasada cerró a 30 1|4. Subió 3|16.

PRECIOS DE COMPRADOR O VENDEDOR AL TERMINAR LAS RUEDAS

TITULO	COMPRADOR Cantid.	COMPRADOR Precio	VENDEDOR Cantid.	VENDEDOR Precio
BONOS				
Caja 8-1			20000	94½
Caja 8-1|2			14000	95½
Caja 7-1			2000	85¼
Hip. 8-1	2000	93¾	18000	94
Hip. 7-1			1000	86
Privilegiados Sep. 8	5000	70	1000	72
Garantizador 8 Año 1912	1000	50		
Garantizador			5000	50
BANCOS				
Chile			96	188
Nacional			10	400
MINERAS				
Aconcagua Mar. 18			200	6½
Carolina Mar. 18	300	4½		
Colquiri, Abril 1.o	200	8⅛		
Dichas, Abril 1.o	100	7½		
Disputada Abr. 1.o	100	23½		
Lebu Ord. Mar. 18			500	⅝
Mafil Abr. 1.o			200	19
Minera, Abril 1.o	500	17½	100	18
Morococala, Marzo 18	100	41		
Onix Abr. 1.o	200	11¼	100	11¾
Oploca, Marzo 18	100	147		
Oruro Mar. 18			200	25
Patiño, Abril 1.o	100	266		
Tocopilla Abr. 1.o			100	83½
SALITRERAS				
Lautaro Nom.			10	235
GANADERAS				
Gente Grande Abr. 1.o	100	58		
INDUSTRIALES				
Gas de Santiago	65	53		
Tattersall	100	80	10	80
Electricidad Or., Marzo 18			700	10
Laboratorio, Marzo 18	100	81		
Cemento Melón, Marzo 18			100	42
Telégrafo Comercial	100	38		
VARIOS				
Club Hípico	1	8700	1	9000
CIERRE A LAS 12 M.				
Cambio		39.00		39.70
		23¼		
Disputada, Abril 1.o		8¼		
Colquiri, Abril 1.o		14⅜		
Elqui		1		
Morococala Trans. Abril 1.o		42		
Oploca Trans. Marzo 18		149		
Ñuble Rupanco		23		

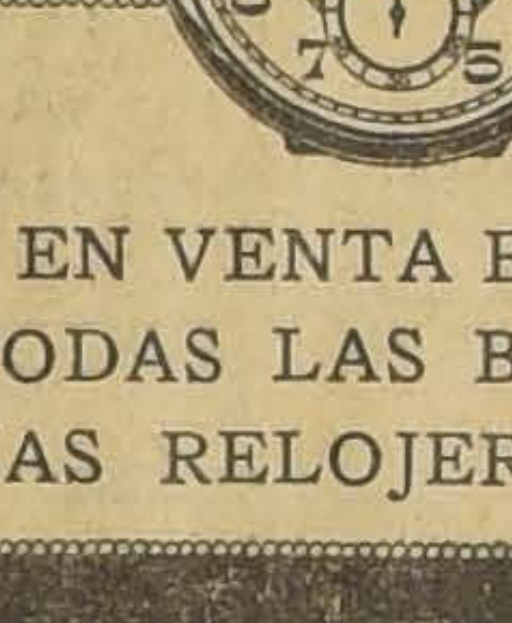
Longines

7 GRANDS PRIX

EN VENTA EN TODAS LAS BUENAS RELOJERIAS

MATADERO PUBLICO

ENCIERRA PARA HOY

Ganado mayor		Ganado menor	
Bueyes	13	Corderos	862
Novillos	17	Cerdos	51
Vacas	239	Cabros	—
Q. vivos	111	Terneros	14
En vara	35		
Total	415	Total	927

PRECIOS DE LAS CARNES POR KILO

Carne de buey, de 1.a	1.70 a 1.75
Id. de 2.a	1.40 a 1.60
Id. de 3.a	0.70 a 1.30
Carne de novillo, de 1.a	1.70 a 1.75
Id. de 2.a	1.40 a 1.60
Id. de 3.a	0.70 a 1.30
Carne de vaca, de 1.a.	1.70 a 1.75
Id. de 2.a	1.40 a 1.60
Id. de 3.a	0.70 a 1.30
Carne de cordero, de 1.a	2.30
Id. de 3.a	1.40 a 1.80
Carne de oveja, de 1.a	1.50 a 1.60
Id. de 2.a	1.20 a 1.40
Id. de 3.a	0.60 a 1.00
Carne de cerdo, de 1.a	2.70 a 2.80
Id. de 2.a	2.40 a 2.60
Id. de 3.a	1.80 a 2.20
Grasa en rama	1.60 a 1.80
Sebo de ovejuno	1.00 a 1.20
Cuero de buey	1.50
Id. de novillo	1.50 a 1.75
Id. de vaca	1.70 a 1.75
Id. de ovejuno. pesos la docena	72.00 a 90.00
Id. de ternero, el k.	3.80

REVISTA COMERCIAL DE PRODUCTOS DE EXPORTACION DE VALPARAISO

(Especial para "La Nación" de Santiago)

A medida que van entrando los cereales de la nueva cosecha, los negocios tienen que ir activándose más, pero el movimiento del mercado no corresponde a las expectativas de una buena cosecha, debido a que las tendencias en general son a la baja, y ninguna firma se anima a entrar en negocios a los precios altos que aún se mantienen, muchos de ellos por no entrar aún el grueso de la cosecha.

Queda el mercado siempre bastante inactivo pero se confía que esta situación cambiará una vez que los productores y tenedores de los frutos del país coloquen sus precios dentro de los límites en que la exportación pueda realizar sus compras.

Con referencias a los embarques, han sido éstos regulares, observándose por Valparaíso los ajos y la cebada principalmente, y por Valdivia, que es el otro puerto del cual tenemos detalles de exportación, la avena, la cual se han efectuado ventas bastantes regulares para embarques en breve a los puertos europeos.

Precios por los cien kilos con saco

Arvejas Petit-Pois.—Las cotizaciones por las arvejas nueva cosecha, se mantienen alrededor de $ 35 los 100 kilos con saco puesto a bordo puertos de embarques, por clase garantidas sanas sin brucos, cotización que resulta sumamente baja en relación a las que ha tenido durante muchos años anteriores al presente. Esta baja de los precios, aparte de la propagación de la plaga del bruco en casi todas las zonas de la frontera, será causa para que en años posteriores tengamos una cosecha sumamente reducida, pues todos tratarán de hacer otras plantaciones que les den mayor rendimiento.

Avena.—Bastante solicitada ha estado la avena durante la semana, quedando el mercado firme comprador por clase forrajera rubia revuelta al precio de $ 18.50 los 100 kilos con saco puesto a bordo puertos de embarques. Las demás clases, como ser la avena negra y stormking, también está bastante solicitada, con preferencia la negra, pero los tenedores se muestran bastante firmes en sus cotizaciones que son muy superiores a los que puede la exportación pagar, de modo que las transacciones no son de la importancia que en una situación análoga y con precios altos se habría producido.

Afrecho y Afrechillo.— Poca demanda deben tener estos dos productos, No hay mucho interés en efectuar compras cotizándose siempre alrededor de $ 17 los 100 kilos con saco en puertos de embarques puesto a bordo.

Cebada.—La cebada no ha podido reaccionar, al contrario, los precios han continuado siempre bajando hasta no ofrecer el mercado por clase forrajera precio superior de $ 20 los 100 kilos con saco en carro puertos de embarques. En cuanto a la cervecera, está con sus precios fluctuando alrededor de $ 23.50 carros puertos.

Cera.—Siempre con bastante demanda cotizándose a $ 3 libra en procedencia.

Frejoles.—Los frejoles nueva cosecha están entrando poco a poco, cotizándose por el momento los de color alrededor de $ 90 los 100 kilos con saco, para entrega inmediata. Estos precios, como es de suponer, no podrán mantenerse, y cada día tendrán que bajar a medida que se vayan ofreciendo los lotes hasta llegar a los límites normales de precios. En cuanto a los araucanos, los tenemos alrededor de $ 60 en línea y los blancos aún sin cotización.

Garbanzos.—Poco a poco están entrado también; los precios como es de suponer, todavía están bastante anarquizados, fluctuando sin embargo éstos alrededor de $ 85 los 100 kilos con saco por clase regulares, en puertos de embarques. Estas cotizaciones igual que la de los frejoles no podrán sostenerse igual que en los frejoles.

Harinas. — Los precios siempre manteniéndose sin variación alrededor de $ 31 quintal en Valparaíso. Si el mercado de exportación de trigo continúa tan abatido, seguramente que tendremos los precios de la harina también más bajo muy pronto, pues una vez entrando las cosechas con fuerza en el presente y próximo mes de Abril, el trigo tendrá que bajar y como consecuencia la harina.

Lentejas.—Sin demanda; se pide muy poco y los precios no son superiores a $ 64.00 los 100 kilos con saco, puesto a bordo puertos de embarques y para entregas en el acto. Actualmente las órdenes de compras son accidentales, sin embargo muchísimos tenedores se abstienen de vender, considerando que la reacción debe venir cuano ésta aún no se divisa.

En línea dudo que hoy en día se pueda pagar más de $ 55 los 100 kilos con saco, y si entrando las cosechas de Marzo la exportación no demuestra mayor interés, los precios tendrán forzosamente que seguir bajando a límites que ignoramos.

Lanas.— La exportación siempre interesa en comprar lana merino mestiza de la esquila de Octubre, pero los precios no son superiores a $ 175 los 46 kilos enfardados, puesto a bordo puertos de embarques.

Miel de abejas.—Los precios continúan sumamente abatidos, tampoco han podido sostener sus cotizaciones, las cuales fluctúan a $ 1 el kilo neto con envase puesto en puertos de embarques con entrega pronta. Sensible que este dulce demuestre una tendencia tan baja.

Maíz.—El maíz no puede estar más arriba de $ 35 los 100 kilos con saco en puertos de embarques.

Pasto.—Siempre igual a 7 centavos kilo en procedencias.

Quillay.— Sostenida se mantiene esta cáscara cotizándose alrededor de $ 72, los 100 kilos enfardado puesto en puertos de embarques.

Queda el mercado interesado en comprar clase del centro.

Semillas.— Siempre sin variaciones cotizándose el trébol $ 2.40 kilo en procedencia, la de cáñamo a $ 50 los 100 kilos y la curagüilla a $ 22 en Valparaíso. El trébol continúa con sus precios a $ 2.80 kilo en Valparaíso, el cual posiblemente se mantenga más firme ahora que nos acercamos a la época de las siembras.

Trigo Blanco.— Una nueva baja debemos anotar en el precio de los trigos, que no han podido sostenerse, no pudiendo la exportación hacer indicaciones mayores hoy en día de $ 38.50 los 100 kilos con saco puesto a bordo puertos de embarques por clase sano, seco.

En Enero del presente año, se pudo efectuar ventas a $ 44 con la exportación con toda facilidad, pero los tenedores y productores en general se abstuvieron de considerar estas ofertas, en la confianza que tendríamos los mismos precios tan generosos de años pasados, y sin escuchar las razones de conveniencia, por lo general todos se han quedado con sus existencias. Esta baja de los precios era natural, pues a medida que pasen los años y que las cosechas en los distintos países productores vayan normalizándose después de haber sufrido los horrores de la guerra, tienden todos los precios a colocarse dentro de límites razonables, módicos.

EXPORTACION

Embarques efectuados por Valparaíso, 16-20 Febrero 1926.

Ajos.—128 jabas por el "Santa Luisa" a Jarafe (Cuba); 98 jabas por el "Santa Luisa" - Nuevitas; 75 jabas por el "Santa Luisa" a Manzanillo.

514 jabas por el Oropesa a Habana.

1500 jabas por el Oropesa a Habana.

909 jabas por el Essequibo a Habana.

AFRECHILLO.—1,676 sacos por el Altmark a Hamburgo.

CEBOLLAS.—1,257 jabas por el Santa Luisa a Nueva York.

532 jabas por el Oropesa a Habana.

500 jabas por el Essequibo a Habana.

706 jabas por el Essequibo a Nueva York.

2303 jabas por el Essequibo a Habana.

CEBADA.—2,580 sacos por el Delfta a Amberes.

4977 sacos por el Elder Branch a Hull.

750 sacos por el Oropesa a Liverpool.

2700 sacos por el Ammon a Amberes.

FRUTAS FRESCAS—214 cajas por el Santa Luisa a Nueva York.

140 jabas por el Essequibo a Callao.

576 jabas por el Essequibo a Cristóbal.

1738 jabas por el Esequibo a Habana.

1320 jabas por el Essequibo a Nueva York.

LENTEJAS.—250 sacos por el Bokoyu Maru a Los Angeles.

125 por el Essequibo a Habana.

LANA.—433 fardos por el Oropesa a Liverpool.

MELONES.—122 jabas por el Santa Luisa a Nueva York.

50 jabas por el Oropesa a Habana.

100 jabas por el Essequibo a Nueva York.

PAPAS.—100 sacos por el Palena a Eten.

250 sacos por el Palena a Pisco.

50 sacos por el Palena a Payta

50 sacos por el Palena a Pimentel.

QUILLAY.—355 fardos por el Santa Luisa a Nueva York.

250 fardos por el Delft a Nueva York.

167 fardos por el Altmark a Hamburgo.

135 fardos por el Ammon a Hamburgo.

TARTARO.—123 por el Santa Luisa a Nueva York.

TRIGO.—50 sacos por el Santa Luisa a Cristóbal.

TREBOL.—183 sacos por el Oropesa a Liverpool.

62 sacos por el Essequibo a Nueva York.

Embarques efectuados por Valdivia (Corral) el 28 de Febrero de 1926:

AFRECHILLO.—715 sacos por el Uarda a Hamburgo.

500 sacos por el Odenwald a Hamburgo.

AFRECHO.—4,658 sacos por el Odenwald a Hamburgo.

HARINILLA.—3,895 sacos por el Uarda a Hamburgo.

154 sacos por el Bogotá a Liverpool.

AVENA.—1,235 sacos por el Bogotá a Liverpool.

50 sacos por el Ammon a Londres.

761 sacos por el Magellan a Londres.

MADERAS.—3,018 piezas por el Uarda a Ancón.

5,000 piezas por el Uarda a Chimbote.

1,161 piezas de roble por el Uarda a Mollendo.

2,000 piezas de roble por el Uarda a Pisco.

1,500 piezas de roble por el Uarda a Supe.

HARINA.—1,500 sacos por el Sta. Luisa a Arica.

3,000 sacos por el Ammon a Arica.

1,120 sacos por el Allipén a Bolivia.

LANA.—215 fardos por el Santiago a Boston.

150 fardos por el Sta. Luisa a Nueva York.

141 fardos por el Curaca a Boston.

Valparaíso, 12 de Marzo de 1926.

AGUSTIN GAZITUA.—JORGE GAZITUA

Corredores en producción de exportación.—Oficina, Blanco N.o 994.—Casilla N.o 291.—Teléfono N.o 3950, Valparaíso

CAMBIO

TIPO DE VENDEDOR

COMERCIAL.. . . . . $ 39.70
LIBRAS EN ORO AMERICANO. 4.86
1 PESO PAPEL VALE 6 1|32

BANCO DE LONDRES Y RIO DE LA PLATA LTDO.

Cambio sobre el exterior

PLAZA	90 D. V.	Vista
Londres	39.80	40.30
París	29 3|4	30
Amberes		37.60
New York		8.27
España		1.16 1|2
Italia		33 1|4
Brasil		40.30
Uruguay		8.65
Argentina		3.30
Holanda		3.31 1|2
Suiza		1.59 1|4
Siria		40.30
Portugal		40.30
Panamá		40.30
Perú		40.30

MUNICIPALIDAD DE SANTIAGO

PROPUESTAS PUBLICAS

De orden de la Intendencia Municipal, llámase a propuestas públicas para el suministro escalonado para el Matadero Público hasta de mil animales mensuales, que serán beneficiados para su venta en las carnicerías municipales. Bases y demás antecedentes se pueden consultar en el Departamento de Subsistencia y Tesorería Municipal.

Las propuestas se abrirán el día Lunes 22 de Marzo, a las 4 P. M., en la sala del señor Intendente Municipal.

El Tesorero Municipal.
M—19

SOCIEDAD EXPLOTADORA

— DE —

TIERRA DEL FUEGO

DIVIDENDO PROVISIONAL

N.o 61

Desde el Martes 6 de Abril se pagará un dividendo provisional de tres chelines por acción. Los accionistas que deseen recibirlo en letras sobre Londres, deben dar aviso por escrito antes del 22 de Marzo, día en que se fijará el tipo de cambio para el pago en moneda corriente.

No se extenderán letras por menos de 25 libras.

El Registro de Accionistas estará cerrado desde el día 22 de Marzo hasta el 5 de Abril, ambas fechas inclusive.

Valparaíso, 12 de Marzo de 1926.

EL DIRECTOR-GERENTE.

Oficina de la Agencia en Santiago: Moneda N.o 1109.

VENTILADORES

VENTILADOR "COPPUS" PARA LA VENTILACION DE MINAS

Liviano, fácil de transportar; funciona con aire comprimido. Eficaz y durable. Tipos movidos por motor eléctrico, cualquier corriente.

La salud de sus trabajadores mejorará notablemente dándoles aire puro con un "COPPUS".

ENTREGA INMEDIATA. TODOS TAMAÑOS.

International Machinery Company
MORANDE 530 — CASILLA 107-D.

IMPUESTO A LA RENTA

DECLARACIONES

Los CONTRIBUYENTES de la 3.a, 4.a y 6.a categoría, o sea los que obtengan rentas de la INDUSTRIA Y DEL COMERCIO; de la EXPLOTACION AGRICOLA EFECTUADA POR PERSONAL QUE NO SEAN LOS DUEÑOS DE LA PROPIEDAD, de la EXPLOTACION MINERA O METALURGICA, y de PROFESIONES U OTRAS OCUPACIONES LUCRATIVAS, están obligados a presentar la declaración de sus rentas, a la Dirección General de Impuestos Internos, ENTRE EL DIA 1.o DE ENERO Y EL 1.o DE MARZO DE CADA AÑO.

Dentro de esas mismas fechas deben también presentar declaraciones, CORRESPONDIENTES AL "IMPUESTO COMPLEMENTARIO", LAS PERSONAS NATURALES, que reciben rentas de diez mil pesos o más, y las PERSONAS JURIDICAS, con excepción del Fisco y Municipalidades, QUE NO DISTRIBUYAN SUS RENTAS ENTRE PERSONAS NATURALES.

Por el "IMPUESTO ADICIONAL", están obligados a presentar declaraciones, sobre las utilidades de sus negocios en Chile, las sociedades u otras personas jurídicas que tengan su domicilio fuera del país; como también las personas naturales domiciliadas en el extranjero, o que se ausenten por más de un año del territorio nacional.

A los ALBACEAS, PARTIDORES, ADMINISTRADORES, FIDEICOMISARIOS O ENCARGADOS DE CUALQUIER GENERO DE RENTAS; como igualmente a los SINDICOS, DEPOSITARIOS, INTERVENTORES, que exploten los bienes o ejerzan los negocios de una corporación, sociedad, firma o cualquiera persona jurídica, se les llama la atención á las obligaciones que les imponen los artículos 49 y 50 de la ley, en cuanto a las declaraciones de las rentas.

POR EL PRESENTE AÑO, SE HA PRORROGADO, COMO UNICO PLAZO, HASTA EL 1.o DE ABRIL para presentar dichas declaraciones.

Las rentas mobiliarias sometidas a impuesto, como serían, por ejemplo, DIVIDENDO DE ACCIONES, CUPONES DE BONOS, INTERESES SOBRE DEPOSITOS, INTERESES SOBRE MUTUOS, etc.; y en el mismo caso LOS SUELDOS, SALARIOS Y PENSIONES, DEBEN DECLARARSE DENTRO DE LOS PRIMEROS QUINCE DIAS DE CADA MES, y el impuesto retenido, por tal concepto, debe pagarse junto con presentar la declaración o liquidación.

Se advierte, que al no cumplirse las obligaciones que exige la nueva ley de Impuesto a la Renta, dictada con recomendaciones de la Misión de Consejeros Financieros presidida por el Doctor Kemmerer, rigen, sobre los contribuyentes remisos, sanciones bastante más severas que las contempladas en la ley anterior.

EL ADMINISTRADOR DE LA III ZONA DE IMPUESTOS INTERNOS.

Muebles

a precios sumamente bajos y con grandes facilidades de pago, vende:

MUEBLERIA "ARTURO PRAT"

Consulte nuestros precios

ARTURO PRAT 182

CUBAS DE 200 ARROBAS

SE VENDEN CUATRO
en muy buen estado
Tratar:
SAN MIGUEL 37
De 9 a 10 A. M.

JUGO DE UVA
MARAMBIO
Pedidos: Teléfono N.o 2321

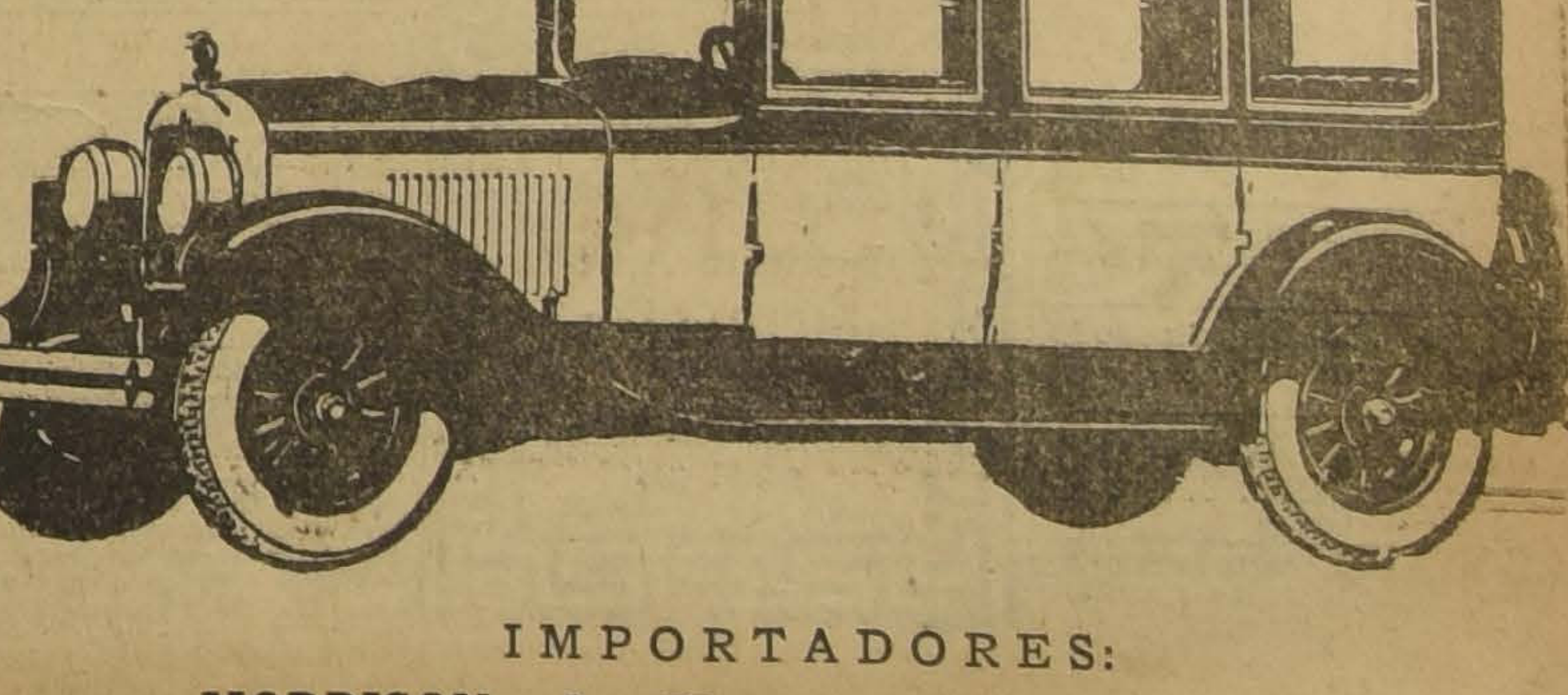
Punto por Punto

Si Ud. analiza punto por punto, cualquier parte del

"CADILLAC"

Quedará asombrado de su perfección y no se escapará de su mente la convicción de que un auto tan bien construído

NO PUEDE SER SUPERADO

A esta notable perfección mecánica agregue Ud. el confort y elegancia no superado que reunen sus carrocerías.

"CADILLAC" lo mejor que se fabrica.

IMPORTADORES:
MORRISON & CO. — SANTIAGO

AVISOS ECONOMICOS

1.—Avisos judiciales

EN EL EXPEDIENTE SEGUIDO EN el 3.er Juzgado Civil de Santiago sobre determinación del valor de expropiación del predio Maestranza 900, se ha fijado en $ 47,485. 18M

CONCURSO NECESARIO.—POR AUto expedido por el señor Juez del 2.o Juzgado Civil de Mayor Cuantía, se ha ordenado formar concurso necesario a los bienes de don Vicente Elgueta. Se nombró síndico provisional a don Oscar Honorato Cienfuegos y se ha señalado el 17 del presente a las 11 A. M., para que tenga lugar la primera junta de acreedores.—El Secretario. M-16

2.— Arboles y plantas. (Compra-venta)

PLANTAS BARBECHO UVA ROsada compro cinco mil y cien de dos años. Ofertas, casilla 2684. 14—M.

CRIADERO DE SEMILLAS DEL país papas de flores, arvejas, habas, salitre almácigos. Rosa Suazo Mercado Central 185.

3.— Automóviles, afines y accesorios. (Compra-venta y composturas)

SEDAN FORD, 4 PUERTAS Y Couelet 1925, ambos absolutamente nuevos liquidamos mitad de precio. Realizamos además, 20 automóviles de lujo, cerrados, de las mejores marcas, a precios bajísimos. Tratar y verlos: Exposición de Automóviles, Escobar y Ebell. Delicias 1327. 18—M

COMPRO GONDOLA FORD EN buen estado, doy $ 1,000 al contado, lo demás por letras. Tratar: Jofré 423, de 12 a 1 1|2 P. M. 15—M

OFRECEMOS DOS MAGNIFICOS Lincolns turismo, 7 asientos y 2 asientos, precios bajísimos. Exposición de Automóviles Escabor y Ebell, Delicias 1327. 18—M

AUTOMOVIL EUROPEO ESPLENdido estado, muy elegante, vendo en 3 mil pesos. Libertad 62. 26_M

MOTOCICLETA WANDERER, PERfecto estado. Vendo ocasión: $ 880. San Pablo 2786. 14-M

HOY REGALO BUEN OVERLAND 7 asientos y camión una tonelada, en mil quinientos pesos cada uno. San Antonio 552. 14_M

LIQUIDACION TOTAL EXISTENcia neumáticos rezagados, accesorios, repuestos y gran máquina vulcanizar. San Antonio 553. 14-M

GONDOLA PERFECTO ESTADO, trabajando línea San Pablo, vendo facilidades pago. Concepción 1398. M-14

AUTOMOVILES, RECIBE CONSIGnación, anticipa dinero, facilidades renta. Ofrecemos automóviles diversos tipos, excelente presentación, su perfecto estado, garantízalo propietario establecimiento. Por urgencia compromisos dueños, precios tan inverosímiles, que rogamos interesados aprovechen ocasión sin demora, visitando exposición. Casa de Automóviles. San Antonio 816. 15—M

PUELMA Y CIA. LTDA., HUERfanos 819, agentes autorizados Lincoln Ford Fordson. Repuestos Ford legítimos. 10-A.

SE VENDE GONDOLA FORD, MUY buen motor, 2,000. Carrascal 4475. 14M

VENDO GONDOLA REPUBLIC DE ocasión. Dirigirse Valparaíso. La San Juan de Dios, Independencia 580. 16—M.

GONDOLA REPUBLIC, CARROCEría municipal, con dos meses de uso, recorrido Pila, vendo de ocasión.— Por no poderla atender. Datos: San Pablo 3679. 14—M

MOTOCICLETA TRIUMPH, FLAmante, vendo de ocasión. San Diego 1932. M-14

$ 3,500 CHASSIS ADLER, APROpiado panadería, carga. Santa Rosa 555. 14_M

DE OCASION VENDO DODGE PARticular, perfecto estado funcionamiento. Argomedo 84.

CHOFERES: VULCANIZACIONES de cámaras y forros encontrarán a precios irrisorios, en San Pablo N.o 1258, entre Morandé y Teatinos.

CAMION FORD CARGA, NUEVO, véndese, facilidades. San Pablo 4121.

CARROCERIA TURISMO FORD, 400 pesos. Chassis Ford, casi regalado. Vendo. Vicuña Mackenna 456. 16-M

GONDOLA SEMI-BUS, REPUBLIC, recorrido Pila-Mapocho, vendo. Tratar: calle Paz 985.

FORD SPORT EN PERFECTO EStado partida automática. Se vende. Grajales 1946. 15-M

GANGA, UNICA: HUDSON 7 Asientos casi nuevo, magníficamente equipado y poco recorrido. Vendo regalado. Gálvez 441. 16-M

CON FACILIDADES PAGO Y buena garantía vendo camión Republic tres toneladas, perfecto estado o permuto. Chacabuco 33.

4,000 FORD, SEDAN, PERFECTO estado, Maestranza 918. 15—M

POR VIAJE RAPIDO VENDO EN sólo $ 2,300, regio camión Ford, en perfecto estado, especial para reparto de mercaderías, pastelería o carnicería, etc., rico motor a prueba. Tratar: Bandera 78. Oficina 26.

AUTOMOVIL STUDEBAKER SPEcial Six, modelo 1925, con 5 meses uso, en perfecto estado, se vende por viaje Europa.— Avenida España 586.

VENDO CARROCERIA DE GONdola, grande, salón, Avenida Matta N.o 520. 15—M

VENDO CAMIONCITO, FORD, PAra carga liviana. Rogelio Ugarte 1446. 15-M

CAMIONCITO FORD PERFECTO estado ocasión vendo. Mapocho 2801 M—14

4.—Animales. (Compra y venta)

LINDOS GATITOS CHINCHILLAS. San Eugenio 220, próximo Irarrázaval.

GALGO RUSO, FINO, NUEVO, SE vende. San Martín 1006. 16-M

7.—Aves y pájaros. (Compra y venta)

CANARIERA CON CANARIOS, vendo ocasión. San Pablo 3763. 16—M

VENDO GALLINAS LEGHORN, Plymouth y Catalanas, segundo año postura, Villa Carmencita. Población Morandé. Tome camión Carrascal. Echeverría. 14—M

VENDESE LINDO LORITO MUCHA inteligencia en su piquito, Casilla 3245. 14-M

VENDO LOTE DE GALLINAS, POllos y pollas Rodailan. San Francisco 320, y arriendo un local a la calle.

FONOLITA, MADERA, REJILLA alambre, criadora para 500 pollos vendo. Román Díaz 1930, por Irarrázaval.

VENDO BARATOS GALLOS CATAlanes, Leghorn. Avenida Manuel Montt 169.

8.—Avisos varios

TRABAJOS DE TORNO Y PRESA, especialidad engranajes. San Diego 83. A_6

SE HACE TODA CLASE DE LLAves. San Diego 83. A6

TRABAJOS DE HOJALATERIA Y gasfitería, San Diego 83. A-6

TRABAJOS DE MECANICA EN general. Augusto Graf. San Diego 83 A_6

ANAFES Y SOPLETES A PARAFIna y bencina, "Primus", "Svea", taller especial de reparaciones, repuestos en general. Augusto Graf. San Diego 87. A6

LA GERMANO CHILENA SE DEdica exclusivamente al seguro de vida. Ab-1.o

HAGASELOS USTED MISMO LIcores y Jarabes instantáneamente con los famosos Concentrados Italianos en Polvos. (Base carbonato Magnesia). Pídalos todas Boticas. M-16

LA GERMANO CHILENA PROporciona el mejor seguro de la vida. M-30

VIÑATEROS, REFORMAD VUEStros viñedos, construid parrales modernos y prácticos, abandonad la rutina. Datos, Clasificador 20. 14—M.

LA SOMBRERERIA VALPARAISO se trasladó a Coquimbo 1169, donde sigue atendiendo a su antigua clientela. M-14

SE HACE COPIAS A MAQUINAS. Pasaje Matte N.o 23-A. 14—M

SEÑORAS: NO BOTEN SUS SObrecamas viejas. Se lavan y arman de nuevo por un precio económico. Visiten la calle San Diego 777 y ahorrarán dinero.

FABRICA DE SOBRECAMAS DE lana, las más abrigadoras y económicas hacen sobre medidas. San Diego 777.

LA COLCHONERIA MAS ECONOmica está en San Diego 777. Refacción de colchones a domicilio. Trabajos rápidos. Góndolas línea Diagonal.

A SEÑORA INDEPENDIENTE DOY pieza, cambio instrucción. Casilla 593. 15—M

CARROS 20 TONELADAS, Arriendan casa Bersano.

10.—Casas, departamentos y piezas amobladas. (Ofrecidas y buscadas)

ARRIENDO BONITO DEPARTAmento amoblado. Cueto 332. 14—M

PIEZA AMOBLADA, BAÑO Y PENsión, bien atendida, casa muy higiénica. Serrano 190. M-14

CASA AMOBLADA, ESTILO CHAlet para matrimonio, baño instalada, gas, luz eléctrica. Bellavista 129 E. Tratar: 9 a 11 A. M. 14—M.

CASA FAMILIA ARRIENDASE piezas con sin muebles. Compañía 2876, casa Y. 15—M.

80 ARRIENDO PIEZA AMOBLAda. Granado 542. 14-M.

ARRIENDO PIEZA AMOBLADA, balcones calle Puente 640. 14_M

CASA FAMILIA ARRIENDA PIEza con o sin muebles a matrimonio o joven. Gálvez 267.

PIEZA CON SIN MUEBLES. $ 60 y $ 70. Maturana 564.

ARRIENDO LINDA PIEZA AMOblada, balcón calle, con sin pensión. San Francisco 454. 15—M

SE ARRIENDAN UNA O DOS PIEzas con sin muebles a caballero solo. Casa alemana. Recoleta 1169.

A CABALLERO HONORABLE LE arriendo pieza amoblada a la calle, independiente. Almirante Barroso N.o 63. M—14

Cursos de Comercio

Empiezan las clases de nuestros cursos de Inglés, Contabilidad, Taquigrafía, Escritura a máquina, cursos rápidos para jóvenes, señoritas y empleados.

Enseñanza diurna y nocturna.

Diplomas profesionales, enseñanza rápida, perfecta y garantida.

Instituto Americano de Comercio

BANDERA 154

Tercer piso

14—M

11.—Casas, departamentos y piezas sin muebles. (Ofrecidas y buscadas).

Casas

CASA MUY ASOLEADA, BAJOS, limpia, moderna, cinco dormitorios, más o menos central, necesito. Dirigirse indicando condiciones, A. H. P. Casilla 2612. M-14

$ 550 CADA UNA, SIN COMISION, arriéndanse casas. Huérfanos 2419, 2423 y 2441. Verlos: 2 a 5. 16—M

ARRIENDO BONITOS ALTOS, DEpendientes, cinco piezas. Canon 290 pesos. Arturo Prat 308. 14—M

DEPOSITO DE MADERAS DOY EN arriendo en Irrarrázaval 3111. (Ñuñoa). 14—M

$ 300 ARRIENDASE CASA ALTOS, 11 habitaciones, 5 balcones. Bueras 180. M-14

CASITA CITE ARRIENDO, 100 PEsos. Tratar: Santa Rosa 314. 16—M

$ 98 ARRIENDO CASITA DOS PIEzas, San Francisco 242. 14-M.

$ 550 ARRIENDO CON ALTOS, TOdo completo. Campo Marte 153. Llaves 165. 14—M

ARRIENDO CASA: COMODAS, 3 piezas. Tratar: Gálvez 207. 15—M

$ 400 CUETO A MEDIA CUADRA de Compañía. Chalet recién refaccionado cuatro dormitorios. Salón, escritorio comedor. — Miguel Fuenzalida B. — Moneda N.o 1061. 14M

$ 300 MAIPU. — CASA EN ALTOS muy ventilados 5 dormitorios y toda clase de dependencias. — Miguel Fuenzalida B., Moneda N.o 1061 14M 14-M

$ 500 AV. MATTA. CASA EN ALtos en perfecto estado aseo, con piezas decoradas 5 dormitorios pieza de vestir, salón, escritorio, gran comedor halls. puerta falsa. — Miguel Fuenzalida B. Moneda N.o 1061. 14-M

$ 550 MONEDA AL LLEGAR A Brasil, altos con 7 dormitorios, 2 halls, salón, escritorio, gran comedor. — Miguel Fuenzalida B. Moneda N.o 1061. 14-M

$ 550 ROSAL MUY CENTRAL ALtos muy bien tenidos 5 dormitorios, salón escritorio, comedor. Miguel Fuenzalida B. Moneda N.o 1061. 14-M

$ 900 CATEDRAL A CUATRO CUAdras de la Plaza de Armas, Gran residencia en bajos, consta de 12 habitaciones, todas en perfecto estado, 3 patios, especial para Dr. —Miguel Fuenzalida B., Moneda 1061. 14-M.

$ 300 ARRIENDASE CASA, FREIre 644, 9 piezas, deepndencias. Verla: 2 a 6. 14—M

SAN DIEGO 319 ARRIENDANSE altos 5 piezas, fuera dependencias. M-14

DESEO ARRENDAR CASITA CHIca para matrimonio solo. Escribir: Avenida Manuel Montt 348. 14M

CASA PROVIDENCIA 969 ARRIENdase. 15-M

$ 230 CASA CONFORTABLE, ALtos seis piezas. Maestranza 1268. Llaves 1270. 14-M

$ 220 IRARRAZAVAL 230, SE DA en arriendo casa bajos 5 piezas, patio, dependencias, muy limpia. 15M

$ 155 ARRIENDASE CASAS IRArrázaval 232. 14M

SE VENDE CASA HIGIENICA CON jardín, facilidades de pago a verla: Washington 1863. Góndola Maestranza. 14-M.

GRAN CASA BAJOS ARRIENDAse $ 1,400. Gran hall, parquet.— Agustinas 1889 esquina Cienfuegos. Verla de 9 a 4. 17-M.

ARRIENDASE QUINTA EN ÑUñoa, cuatro mil metros, siete piezas, hall; baño instalado; etc., con o sin muebles, gallinero, etc. Exequiel Fernández 833. 14-M.

$ 140 CASAS NUEVAS 4 PIEZAS, patio, dependencias. Esranilla esquina Colón. 14—M.

$ 220 MENSUALES, BAJOS, CUAtro piezas amplias y servicios; 180 pesos altos, 4 piezas y servicios, arrendamos. Tratar: Padura esquina de Gay. M-117

$ 1,100 MENSUALES ESPLENDIdos altos recién refaccionados, 8 piezas, hall y servicios. Alameda frente a Estado. Tratar: Alameda 404, de 11 a 12.30. M-17

$ 1,100 MENSUALES, GRAN ALmacén de 8 por 30, edificio nuevo, Alameda 2496. Tratar: Alameda 404, de 11 a 12.30. M-17

$ 200 MENSUALES CASITA BAjos con local para auto. Padura esquina de Gay. Tratar: Almacén de la esquina. M-17

CASITA ASEADA, MINIMO TRES piezas, fuera dependencias, central, necesítase. Ofertas: Oficina 35, de Morandé 450. 14—M

$ 475 ESPACIOSA CASA PARA EL 15, once piezas. Huérfanos 2986. 15—M.

450 ARRIENDO ESPACIOSOS ALtos, recién refaccionados, nueve piezas, hall, electricidad, gas y todo servicio, Infante 1441, entre Amunátegui y San Martín. 14—M

150, 160, ARRIENDANSE CASAS nuevas. Fariña 439, interior. 14—M

CASITA NUEVA, ALTOS Y BAJOS se arrienda. Marín 420. 13—M

NECESITO CASA CINCO PIEZAS, aseada. Canon hasta 300 pesos. Dirigirse: Avenida Portales 3037. 15—M

ARRIENDO CASAS BARATAS. BArroso 83. 16—M.

260 ARRIENDO CASA. BARROSO 83-B. 16—M.

$ 350, ARRIENDASE COMODOS ALtos de 5 buenas piezas, hall, baño, pequeña terraza y dependencias en Vergara 674 para primero de Mayo. Ver en las tardes. Tratar Ahumada 200.

$ 350, ARRIENDO CASA. AV. ESpaña 681. 15—M.

CASA ALTOS, 8 HABITACIONES, fuera servicios, electricidad, arriéndase. Caupolicán 976. Tratar Domeyko 2492.

DOS CASITAS, RECIEN TERMINAdas, cinco habitaciones, dos patios, toda comodidad, arriéndase Avenida Italia 1333, al llegar Santa Isabel. Tratar; Domeyko 2492.

270. — ARRIENDO CASAS CENtrales, modernas, gas y luz eléctrica. Nataniel 185, interior. 16M

250 COMODA CASA GRAN PATIO, parrón siete piezas, servicios. San Diego, pasado Franklin. Tratar: Franklin 1053. 16-M

ARRIENDASE ALTOS EGAÑA 518. Tratar: Carmen 101.

150 CASAS NUEVAS CON TODO confort, cuadra y media del Río. Av. La Paz 279 A. 15-M

$ 200 ARRIENDASE ESPLENDIDA casa, cinco piezas, hall, dependencias, en Maestranza 1625. Tratar: Maestranza 338.

PIEZA SIN MUEBLES CON PENsión necesito, indicar precio. A. D. V. Casilla 81 D. 15-M

$ 220 MENSUALES BAJOS CUATRO piezas amplias y servicios.

$ 180 ALTOS 4 PIEZAS Y SERVIcios, arriéndanse. Tratar: Padura esquina de Gay. 17_N.

$ 1,100 MENSUALES ESPLENDIdos altos recién refaccionados, 8 piezas, hall y servicios. Alameda frente a Estado. Tratar: Alameda 404, de 11 a 12.30. 17-M

$ 200 MENSUALES CASITA BAJOS con local para auto, Padura esquina de Gay. Tratar: almacén de la esquina. 17-M.

ARRIENDASE UNA CASA, CUATRO piezas, baño, Merced 632. 16—M

ARRIENDO CASAS:

$ 294. — Diez de Julio N.o 1465.
$ 264. — Diez de Julio N.o 1467.
$ 184. — Diez de Julio N.o 1441
$ 90. — Eyzaguirre N.o 1468
Tratar: Dieciocho 079. 15—M

FAMILIA EXTRANJERA REDUcida, necesita casita. Villavicencio 385.

CASA TODA COMODIDAD. REGUlar familia, con buenas piezas, limpias, higiénicas. Maestranza 463. — Canon: $ 550. Llaves 471.

SANTA ROSA 243, RECIEN REfaccionada.

400 ESPLENDIDA CASA. MANZAna Residencial. Maipú 371. 18—M

65-85 QUINCENAL. CASAS INDEpendientes, cité tres, cuatro piezas, todo servicio. Marcoleta 432.

POBLACION SEMINARIO; CALLE Larraín Gandarillas N.o 261, se arrienda chalet recién construído, con garage. 16—M

$ 600 CASA BAJOS, SIN ALTOS, 9 piezas y dependencias, hall y patio interior, se arrienda; verla y tratar: Huérfanos 2940.

300 PESOS ARRIENDO CASA 6 piezas servicio. Ñuble 1124. Tratar: Ñuble 1140.

EN PROVIDENCIA, INFANTE 455, arriéndase casita matrimonio solo tiene gas.

$ 180 ARRIENDO CASITA MUY limpia. General Velásquez 239.

ARRIENDO REGALADO ESPLENdidos altos, Domínica 347, tratar: Eleuterio Ramírez 1365. 15M

$ 2,000 AGUSTINAS, CENTRAL TEnemos una linda casa 2.o y 3.er piso, con: 3 salones a la calle, hall, comedor, 9 dormitorios, 2 baños, galería de vidrio, 2 grandes patios, en el 3.er piso 3 dormitorios despensa, cocina, 3 piezas de servidumbre y dependencias. Tratar: Luis Silva Cortés y Cía. Agustinas 1125.

$ 1,000 VILLAVICENCIO. — LINdos altos en perfecto estado, a un paso de Delicias y Parque Forestal, hall, 2 salones, comedor, escritorio, 2 salitas, 9 dormitorios, 3 baños, galería, y dependencias. Tratar: Luis Silva Cortés y Cía. — Agustinas 1125.

$ 700 SAZIE. — ALTOS MODERnos. salón, escritorio, comedor, 5 dormitorios, 2 toilets, galería, y dependencias. Tratar: Luis Silva Cortés y Cía. Agustinas 1125.

$ 500 MAESTRANZA, LUJOSOS ALtos, con 14 habitaciones, hall, 3 piezas de servidumbre y dependencias. Tratar: Luis Silva Cortés. Agustinas 1125.

$ 480 MATUCANA, ALTOS ELEGANtes. salón, comedor escritorio, 9 dormitorios, galería de vidrio, y dependencias. Tratar: Luis Silva Cortés — Agustinas 1125.

$ 550 MAESTRANZA, BAJOS, ELEgantes. hall salón comedor, 5 dormitorios. dos patios. Tratar: Luis Silva Cortés. Agustinas 1125.

$ 500 SANTA MONICA, BAJOS. COmedor, salón, escritorios, 3 dormitorios, 2 patios, jardín y huerto. Tratar: Luis Silva Cortés. Agustinas 1125.

$ 800 HUERFANOS, CENTRAL. Altos elegantes. 6 dormitorios, salón, comedor, escritorio, toilet y servicios. Tratar: Luis Silva Cortés. Agustinas 1125.

$ 800 EJERCITO, ELEGANTES BAjos con garage, hall, salón, comedor, escritorio, 6 dormitorios, patio y dependencias. — Tratar: Luis Silva Cortés. Agustinas 1125.

$ 900 EN DELICIAS CENTRAL. Altos elegantes apropiados para casa residencial, salón, escritorio, comedor, 10 dormitorios, 3 piezas de servidumbre. 3 baños. cocina y todo servicio, muy confortable. — Tratar: Luis Silva Cortés y Cía. — Agustinas 1125.

$ 500 ALTOS Y BAJOS MODERNOS recién terminados, hall, salón, comedor, escritorio, hall chico, 4 dormitorios. 2 piezas servidumbre y una hermosa terraza, con vista al Santa Lucía. Tratar: Luis Silva Cortés y Cía. Agustinas 1125.

$ 700 AV. JOSE D. CAÑAS, UN REgio chalet de 2 pisos a un paso de Irarrázaval, 2 hall, escritorio, comedor, salón, 5 dormitorios, 1 toilette, subterráneo. Tratar: Luis Silva Cortés y Cía. Agustinas 1125.

$ 350 y 340 TENEMOS TRES CASAS en altos en Santa Victoria con ocho habitaciones y tres servicios. Tratar: Luis Silva Cortés y Cía. Agustinas 1125.

TENEMOS UN GRAN LOCAL DE 6 por 20 en 21 de Mayo con subterráneo y toda clase de comodidades. — Tratar: Luis Silva Cortés y Cía. — Agustinas 1125.

NECESITAMOS LAS SIGUIENTES casas en arriendo: dos casas de $ 900 a $ 1,200 con diez dormitorios, en barrio central, 3 casas de $ 600 a 800 pesos con 6 a 8 dormitorios, y dos casas en Irarrázaval, para clientes de reconocida solvencia, únicos en esta oficina. Luis Silva Cortés y Cía. — Agustinas 1125.

ARRIENDO CASAS NUEVAS, TOda comodidad, a nueve cuadras Plaza de Armas. Santa Filomena 240.

ESPLENDIDOS ALTOS ARRIENDO diez habitaciones, extensa galería. Cochrane 226.

NECESITO CASA CON MAS DE 5 piezas habitación, Canon hasta 300 pesos, prefiero cerca Alameda, con patio, aseada. Casilla 81 D, A. M. T. M—18

$ 525, AV. ESPAÑA 581, ALTOS cómodos, extensos, recién refaccionados. 15—M

CASAS ARRIENDO, SANTO DOmingo 2068, altos espaciosos. Condell 41, cómodos bajos sin altos, dos patios, Madrid 962. Tratar: Bandera 154, oficina 28. (Sin comisión). o Seminario 60.

150 CASAS NUEVAS, CON TODO confort, 1 1|2 cuadra río. Avenida de la Paz 279 A. M-17

$ 140 ARRIENDO CASA. LORETO 331. M-16

ARRIENDO BUENA CASA, MARIna de Gaete 765. Tratar: San Francisco 1735.

ARRIENDASE SAN DIEGO 946. Casas 140 pesos.

$ 4,50 DIEZ PIEZAS. TRES PAtios. Montt 2493, inmediato Alameda. 15-M.

ARRIENDO FLAMANTES COMOdas casas residencial y almacenes comerciales desde 200 pesos. Avenida Central 15, Sebercaseaux. M—15

550 ARRIENDASE BAJOS OCHO departamentos. Agustinas 2311. M—15

$ 550 ARRIENDO CASA ALTOS, todo confort, Campo Marte 153. llaves 165.

$ 430 LINDA CASA NUEVA, CUAtro dormitorios, sala baño instalada, chimenea mármol, lámpara, etc. Carros y camiones a la puerta. Barrio San Cristóbal. Bellavista 0609. 15M

Departamentos

CASA GRANDE PARA COLEGIO hasta dos cuadras de Plaza Italia, necesito arrendar, escribir a Colegial. Casilla 9, Santiago. 14—M.

CATEDRAL 2283, LINDISIMO DEpartamento con sin muebles, con sin pensión. 14—M

ARRIENDO DEPARTAMENTO, LIra 646. 15M

ARRIENDO DEPARTAMENTO EN casa honorable, San Isidro 746. 14-M.

DEPARTAMENTO DOS PIEZAS Y cocina se arrienda barato en casita decente, Santa Mónica 2053. 14-M.

DEPARTAMENTO SE ARRIENDA uno de dos piezas y toilet en casa familia sin otro arrendatario. Agustinas 1876. 14-M.

SE ARRIENDA DEPARTAMENTO tres piezas. Gálvez 538. 15—M

ARRIENDO DEPARTAMENTO 4 piezas. Tratar: Cochrane 1134. M-14

DEPARTAMENTO CABALLERO, matrimonio sólo. Cueto 336. 14—M

150 ARRIENDO DEPARTAMENto altos, todo servicio, independiente, casa propietario, sin familia.— Manuel Rodríguez 983.

SE ARRIENDA DEPARTAMENTO, o piezas. Nataniel 116.

ARRIENDASE DEPARTAMENTO; dos piezas a la calle a matrimonio solo. Lira 182. 86—M

VENDESE QUINTA EN SAN BERnardo, de gran ocasión con facilidades de pago. Tratar: Delicias 1583.

SE ARRIENDA UN DEPARTAMENto bueno para negocio. San Pablo 3683. Tratar: adentro. 15-M

SOTOMAYOR 49. UNA CUADRA Alameda. Arriendo departamento o piezas. Precio módico.

ARRIENDO DEPARTAMENTOS, hay, 1, 2, 3 y 4 piezas, recién terminadas con o sin pensión. San Pablo 1549.

ARRIENDO DEPARTAMENTO DE tres o cuatro espaciosas piezas, con todas sus dependencias. Ñuble 485. Esq. Eduardo Matte. 16—M

DEPARTAMENTO 5 PIEZAS, CON dependencias, o pensión necesita familia. Villavicencio 385.

$ 120 ESPLENDIDO DEPARTAmento, matrimonio solo. Salvador 2129.

$ 160 DEPARTAMENTO A LA CAlle, muy independiente, luz eléctrica, todo servicio. Santo Domingo 2231.

Piezas

PIEZAS CON O SIN MUEBLES, sin pensión arriéndanse. Bandera 236. Precios módicos. 14—M.

SE ARRIENDAN PIEZAS, BELLAvista 257. 14—M

EN CASA EXTRANJERA ARRIENdase 3 piezas con o sin muebles. — Rosas 2037. 14-M

VICUÑA MACKENNA 653, OFREZco departamento dos bonitas espaciosas piezas a matrimonio, sin niños o personas solas. 14M

PIEZAS CON SIN M
arriéndanse a persona
calefacción central. To
Bandera 780. N.o 1.

ARRIENDO PIEZA A M
dra Universidad Catól
tarría 76.

BONITAS PIEZAS ARRI
Sama 1414, esquina Am

ARRIENDO PIEZAS IN
con patios independientes,
dencia 1859.

SE ARRIENDA DOS LIN
zas a matrimonio extranje
Inglaterra 1305.

SE ARRIENDA UNA O D
zas. Loreto 220.

ARRIENDASE UNA, DOS
caballero sólo o para
bles. Casa sin pensión
Prat 574.

ARRIENDASE PIEZA GR
pesos. Nataniel 1232.

ARRIENDO ESPLENDI
a persona sola. Pío IX

FAMILIA ARRIENDA P
personas honorables. San

ARRIENDO PIEZA AVE
paña 170. Casa 9.

12.—Compra y ve casas y sitio

DE OCASION COMPRO
40,000 a 50,000 pesos,
buen barrio, Gálvez 73. L

32,000 REGALO CASAS
des piezas, luz, alcantari
pleados Públicos aprove
hay tres. Dueño: Dávil

$ 110,000 VENDO E
propiedad renta. Dávila 1

VENDO QUINTA ESQU
rrada muralla; totalme
árboles frutales viña,
go, casita dos piezas.
ra. Tratar: Matucana

VENDO CASA - QUINTA
buenas piezas, arboleda
m2. a una cuadra carros
da Caja de Ahorros, M
Casilla 1785.

50,000 VENDO CASA E
esquina, dos pisos, bode
puerta ida-vuelta, much
Facilidades pago. Tratar
Manuel Rodríguez 983.

$ 20,000 VENDO CASA,
des pago. Datos, Manuel
985.

SITIO EN AVENIDA LA
longado de 10x35 varas,
Vendo $ 3,000 a 5 cuadras
to Mapocho con $ 500 al c
to $ 50 mensuales trat
señora Correa. Delicias
a 12.

PROPIEDAD ESQUINA,
trial y comercial, barri
góndolas puerta. Mide
tros. Gran almacén, do
...os panadería y fabr
teles, cuatro grandes
dese de ocasión en 4
cilidades. Aravena y V
Huérfanos 1059. Oficina

CASA NUEVA 30,000, P
tros carros Bellavista,
zas fuera servidumbre,
vena y Valenzuela.—Hué
Oficina 2.

CASAS 9.500 EN CALLE
y Chañarcillo, 2 piezas
bre, patio, inmediatas
gay; páganse 4.000 co
facilidades. Aravena y
Huérfanos 1059. Oficina

CASA 18.000 GENERAL
quez, frente ladrillo,
zas, patio, mide 10 x
Huérfanos 1059. Of.

CASA-QUINTA 13,000
let, seis buenas piezas,
metros, Avenida Villag
Ñuñoa. Huérfanos 1059.

OBREROS POBLACION
frente Avenida Cumming
dras Estadio Policial.
to principiamos la vent
lores desde 2,800 pagán
pesos contado y 50 m
interés. Ofrecemos sitios
tes diferentes. Aravena
la. Huérfanos 1059. Ofi

SITIOS EN CALLE ALD
una cuadra Avenida Ma
4,000 y 4,500 con
agua potable; páganse
do, resto 62 pesos. Tít
Aravena y Valenzuela.
1059. Oficina 2.

OBREROS EN PERMU
ta entre Avenida Franc
terra de 23 sitios qued
valores 3,100, páganse
do, resto 50 mensuales
sos próximamente carros
esta oportunidad. Arav
lenzuela. Huérfanos 10

SAN DIEGO, 1819 VENDO
dades renta compuesta
macenes altos independ
piezas; departamentos
33 piezas, dependencias.
dada. fondo contiguo,
Delicias, Aguada. Tas
pal. $ 111,500, antes
duce mensualmente, $
tible aumento. Ofertas
377.

VENDESE VALIOSA E
parte, Martínez de Rozas
a 4.

VENDESE UN SITIO 59
20; Población Recoleta.
nes 762. Casa 4.

MEJORAS UBICADAS E
Carreras para industrias
sitio, planchas blancas
vendo verdadera ocasi
ción 194.

$ 11,000 GANGA VEND
[illegible] 4 piezas. 191
1295.

SE VENDEN BUENAS CA
vas, higiénicas, para
renta, 7 a 15 piezas,
dines; y sitios varias
para edificar, con parte
da; todos en situación
a dos cuadras de Indep
Estación Mapocho. Prec
nientes, desde $ 20,000 a
sos. Facilidades de pago
rectamente con su due
Osorio V., Escanilla 4
Casilla 6532. — Horas
de 3 a 6 P. M.

CARROCERIAS AUTOS, CARRETONES RUEDAS, EJES, etc.

CARROCERIAS abiertas, camiones Ford, carga	$	1,220
CARROCERIAS cerradas, camiones Ford carga	$	1,790
CAROCERIAS cerradas en chasis chico	$	1,240
GONDOLAS salón, chasis Ford, tapiz cuero y ferretería niquelada, completas en	$	3,400
GONDOLAS en chasis coches de cambio	$	4,400
CARRETONES, tipo panaderos, nuevos	$	1,930
CARRETONES, tipo vinero, nuevos	$	2,300
RUEDAS, tipo panaderos, par nuevas	$	348
RUEDAS tipo vinero, par nuevas	$	386
EJES importados, 1|2 patente colocados, 50 mm	$	218

Consulte nuestros precios y se convencerá que son los más convenientes Hacemos cualesquier trabajo de obra nueva y toda clase de reparaciones en carrocería y mecánica a gusto del interesado.

SOCIEDAD NACIONAL DE CARRUAJES Y AUTOMOVILES
SAN DIEGO 1008. Teléfono 124 (Matadero)

Sociedad Industrial Metalúrgica de Acero

Ada. Errázuriz 3004
TELEFONO INGLES 167
(Yungay)

Casilla Núm. 150
DIRECCION TELEGRAFICA: "SIMA"

SANTIAGO DE CHILE

FUNDICION DE REPUESTOS PARA AUTOMOVILES, COMO SER: Soportes delanteros para resorte, cajas de satélites, cajas de cambio, piñones, diferenciales flanches, extractores y mazas para "Brockway", "Republic", "Dodge", "Hudson".

RESISTENCIA DE NUESTROS ACEROS EN TENSION: 49 kgs. por milímetro cuadrado. La mayor parte de las piezas de automóviles son de fierro maleable; mande a hacer sus piezas de acero fundido, a la SOCIEDAD INDUSTRIAL METALURGICA DE ACERO, q le durarán cuatro veces más y gane la diferencia.

REPUESTOS DE MAQUINAS — REPUESTOS DE FERROCARRILES — REPUESTOS DE CHANCADORAS Y MOLINOS KRUPP

SE FUNDE DIARIAMENTE — PRODUCCION DIARIA 5,000 Kgs.

SITIOS DE 12 x 16

EN CIENFUEGOS AL LADO DELICIAS
SI USTED DESEA UNA LINDA SITUACION PARA EDIFICAR SU CASA, APRESURESE A COMPRAR UNO DE LOS
SITIOS QUE AUN NOS QUEDAN. FACILIDADES DE PAGO
LUZ, AIRE Y SOL
LUIS SILVA CORTES Y CIA.
1125 AGUSTINAS 1125

CASA HABITACION COMPRO PAgando 10 mil pesos al contado, resto hasta 500 mensuales. Radio Campo de Marte. Bascuñán, Alameda, Sazié. Casilla 4575.

12,000 CASITA QUINTA 5 PIEZAS luz. Llano Subercaseaux, María Auxiliadora 441. Tratar, Carmen 1505.

80,000 CASA DE RENTA, VENDO, al pie cerro San Cristóbal, vendo Kistemann, Galería Alessandri 31.

COMPRO CASA-QUINTA EN ÑUÑOA o Providencia. Kistemann. Galería Alessandri 31.

QUIERE Ud. COMPRAR VENTAJOSAMENTE una propiedad, pase por la oficina Kistemann. Galería Alessandri 31, donde Ud. encuentra lo que desea.

VENDO UNA CASA $ 9,500 CALLE Cuevas 1758.

VENDESE OCASION VEINTE MIL cada una, dos buenas casas ladrillo, 6 piezas, hall, patio, en Sierrabella 1365-67. Tratar: Prat 407.

HERMOSO CHALECITO EN CISTERNA, Villa Italia, véndese o permútase por sitio o casa en Santiago. Prat 407.

$ 27,000 CASA SIETE GRANDES piezas dependencias todo servicio, arboleda. Fábrica 1986. M—14

45,000 MODERNISIMO, SOLIDO chalet estucado piedra. Tiene pórtico, terraza, mirador, pérgola, jardín, salón, hall, comedor, toilette, dos dormitorios, todo servicio, timbre; decorado con telas artesonadas, imitación parquet, papeles importados, zócalo arpillera, pinturas óleo, baldosas finas, encerados. Maestranza 1,386.

$ 160,000 EN PROVIDENCIA, 23 Casas higiénicas, siempre arrendadas, construcción ladrillo, con 2,500 m2., de superficie. Renta: $ 1,800 al mes. Aracena. Morandé 253.

$ 45,000 PORVENIR, PROXIMO LIRA, casa material sólido nueva, hall, 5 piezas, baño y dependencias, patio con jardín. Tasada hace dos años en el mismo precio por Banco de Chile. 11 x 25. Aracena, Morandé 253.

$ 85000 A. PRAT, CASA DOS PISOS independientes. Renta, $ 840, mensuales. Precio: $ 85.000. Aracena. Morandé 253.

$ 80,000 SERRANO, CASA DOS PISOS. Renta, $ 700 mes. Precio, 80,000 pesos. Aracena. Morandé 253.

$ 130,000 GRAN SITIO CON GALPÓN. 1,868 m2., de superficie, en la mejor situación de Avenida Providencia. — Aracena, Morandé 253.

$ 50,000 GENERAL VELASQUEZ, próximo Delicias, edificio 2 pisos, 3 casas, 11 x 50, renta, $ 540 mes. Puede dar $ 700. Precio: $ 50,000. Aracena. Morandé 253.

$ 38,000 LIRA, PRIMERA CUADRA pasado Matta, casa nueva, sólida, 6 piezas grandes, baño y servicios, 2 patios grandes. Aracena. Morandé 253.

$ 10,000 CAMINO MELIPILLA, 2 cuadras de la estación Alameda, sitio 26 x 55 metros. Hay una pieza y espléndida plantación frutal. Aracena. — Morandé 253.

VENDO O PERMUTO PROPIEDAD bien construída en Alameda y de renta, valor: $ 750,000. Deuda, 30,000 pesos. Datos: Bandera 131, oficina 14.

VENDO O PERMUTO PROPIEDAD en San Diego, moderna, almacenes y casas, valor, $ 700,000. Deuda: 200 mil pesos. Datos: Bandera 131. Oficina 14.

VENDO O PERMUTO PROPIEDAD antigua de dos pisos independientes, cerca centro, valor, $ 100,000. Deuda: $ 45,000. Refaccionándola se ganarán $ 40,000. Datos: Bandera 131. Oficina 14.

$ 93,000 DOMINICA, A UN PASO de Recoleta, linda casa de dos pisos, dos en altos y una en bajos. Bajos, 9 habitaciones, dependencias. Altos, 7 habitaciones, hall y dependencias. Deuda $ 42,000. Renta 980 pesos mensuales. Tratar: Luis Silva Cortés y Cía. Agustinas 1125.

$ 150,000 SAZIE AL LLEGAR A Vergara, cuatro grandes casas, dos en altos y dos en bajos. Cada una con hall, 6 habitaciones y dependencias. Deuda $ 37,000. Tratar: Luis Silva Cortés y Cía. Agustinas 1125.

$ 200,000 AVENIDA PEDRO MONTT y General Mitre, gran propiedad de renta, compuesta de 10 casas recién construídas, murallas de cal y ladrillo. Producción mensual $ 2,150. Tienen todo servicio. Deuda 45,000 pesos Caja Hipotecaria. Tratar: Luis Silva Cortés. Agustinas 1125.

$ 140,000 AV. BEAUCHEF, UN LINDO chalet nuevo de cal y ladrillo, gran jardín con árboles frutales y garage independiente, hall, living-room, escritorio, comedor, 5 dormitorios, cocina y servicios, dos cuartos de baño, repostero y subterráneo. Mide 21x46. Facilidades de pago. Deuda $ 40,000. Luis Silva Cortés y Cía. Agustinas 1125.

$ 150,000 MANUEL RODRIGUEZ, entre Catedral y Compañía, un regio edificio de dos pisos. Hall, salón, escritorio, comedor, 4 dormitorios y servicios; segundo piso igual. Deuda $ 30,000 a la Caja Hipotecaria. Renta mensual $ 1,130. Tratar: Agustinas 1125.

$ 200,000 SANTA VICTORIA, A UN paso de Lira, gran propiedad de renta compuesta de 4 grandes casas, dos en altos y dos en bajos. 8 habitaciones, 3 de servicio, hall y galería. Se vende en dos grupos de $ 100,000 cada uno. Tratar: Agustinas 1125.

$ 90,000 SANTO DOMINGO, INMEDIATO a la Quinta Normal, residencia y renta en altos y bajos. Salón, comedor, tres dormitorios y servicios. Los altos iguales más una azotea. Deuda $ 45,000. Tratar: Agustinas 1125.

$ 14,000 SITIO EN SANTA ISABEL, en punto para edificar, muy central. Tratar: Agustinas 1125.

$ 50,000 CARRION, A VEINTE metros de Independencia una casa en edificio sólido con 10 habitaciones y dependencias, dos parrones grandes y árboles frutales. Deuda $ 10,000. Tratar: Agustinas 1125.

$ 70,000 ROSAS, ENTRE FONTECILLA y Cumming, dos grandes casas, en altos y bajos, 8 habitaciones, hall, cocina y dependencias. Bajos, la misma distribución más jardín y un gran parrón. Tratar: Agustinas 1125.

$ 55,000 PROXIMO A SANTA ROSA, una cuadra de Av. Matta, gran casa elegante con hall, galería, salón, comedor, seis dormitorios, repostero, baño, patio y dependencias. Deuda $ 18,000. Tratar: Agustinas 1125.

$ 210,000, $ 190,000 Y $ 175,000 vendemos cuatro hermosas propiedades recién terminadas, tres pisos, todo confort, en Santa Lucía esquina de Agustinas. Tratar: Luis Silva Cortés y Cía. Agustinas 1125.

$ 35,000 LIRA, INMEDIATA A DIEZ de Julio, casa en bajos, nueva, moderna, 5 habitaciones, 4 dependencias, hall, galería de vidrio, baño instalado, patio con parrón y árboles frutales. Deuda $ 7,000. Agustinas 1125.

$ 28,000 EN LO OVALLE, TENEmos un regio y moderno chalet con toda clase de comodidades, 14 habitaciones y subterráneo, hermosa arboleda frutal y rodeada de jardines. Deuda: $ 15,000. Tratar: Luis Silva Cortés y Cía. Agustinas 1125.

$ 68,000 UNA LINDA CASA RECIÉN construída en Coquimbo, inmediato a San Ignacio, gran hall, salón, comedor, escritorio, 4 dormitorios, toilette. Deuda Caja $ 30,000. Tratar: Agustinas 1125.

$ 45,000 AL LADO DE LIRA, JOFRÉ, tenemos una confortable casa, elegante, nueva, hall, salón, escritorio, 4 dormitorios, dos patios y dependencias. Tratar: Agustinas 1125.

$ 35000 SANTA VICTORIA, LINDA casa nueva, recién construída, 6 habitaciones, baño instalado, cocina y patio. Tratar: Luis Silva Cortés y Cía. Agustinas 1125.

$ 30,000 AV. HIPODROMO CHILE, tenemos linda casa de cal y ladrillo, hall, salita, comedor, 3 dormitorios, pieza de baño, cocina y jardín. 8.80 m. x 55. Tratar: Luis Silva Cortés y Cía. Agustinas 1125.

$ 20,000 CORREA, UN PASO DE Negrete, casita en muy buen estado, 5 habitaciones, galería y dependencia. Tratar: Agustinas 1125.

$ 67,000 BELLAVISTA, HERMOSO chalet dos pisos, nuevo, escritorio, comedor, hall, salón, repostero y todo servicio, 4 dormitorios. Deuda $ 40,000. Tratar: Agustinas 1125. Luis Silva Cortés y Cía.

$ 43,000 BALMACEDA, INMEDIATO a Recoleta, casa en bajos con altos interiores, 8 habitaciones, cocina, baño, dos W. C. y gallinero. Deuda: $ 8,000 a la Caja Hipotecaria. Tratar: Agustinas 1125.

$ 20,000 SANTIAGO CONCHA, LINDA casita de cal y ladrillo con 5 habitaciones y servicio, cocina, galería de vidrio, parrón de 10 metros. Tratar: Agustinas 1125.

CIENFUEGOS, A UN PASO DE Alameda, ofrecemos varios sitios de 12x16 metros y de 8x16, situación de residencia inmejorable. Tratar: Luis Silva Cortés y Cía. Agustinas 1125.

¿QUIERE USTED VENDER SU casa en este mes? Déle la orden a Luis Silva Cortés y Cía., firma acreditada por su seriedad y actividad única para atender los negocios que se le encomienden. Agustinas 1125. Luis Silva Cortés y Cía.

¿QUIERE USTED ARRENDAR SU casa rápidamente? Dé la orden a la Oficina de Luis Silva Cortés y Cía. Agustinas 1125. Tenemos una enormidad de pedidos por casas de valor de $ 400 a $ 2.000. Arrendamos arriendos rápidos siempre que las casas sean limpias, higiénicas, y no en barrios apartados. Agustinas 1125.

VENTA DE SITIO EN LA POBLACIÓN "Vista Hermosa", una cuadra al Oriente de Recoleta y de los camiones N.o 7, de $ 3,000 y $ 4,000, pagaderos con 60 pesos mensuales o 15 semanales. Entrega inmediata. Títulos completamente saneados. — Verlos y tratar: todos los días, incluso los Domingos en la mañana. Recoleta N.o 2098.

TRES CHALETS DE 50, 80 Y 100 mil, véndense. Av. Manuel Montt 2017.

TRES PROPIEDADES VENDO EN Sazié 2557 al 2577, de 2 a 7. — Sazié 2527.

SITIO O CASITA CENTRAL COMpro de ocasión. Loreto 331.

100,000 PESOS VENDESE CASA, Compañía 3085. Tratar ahí.

$ 65,000 PROPIEDAD DE 2 CASAS o de altos y bajos, con promesa de compra, sin agente, tomo en arriendo por corto plazo. Gálvez 54.

$ 60,000 VENDO PROPIEDAD ESquina compuesta de tres casas, renta mensual 700 pesos. Santa Rosa N.o 601. Verla y tratar 3 a 6.

SE VENDE CASA $ 40,000 O SE arrienda. Independencia 1168.

VENDO CASA $ 33,000 Y $ 16,000. Rosario 715.

$ 46,000, VENDO LINDO CITE HIgiénico, el modelo del barrio, todo de concreto; renta 6,500 anual; Facilidades pago. Martínez Rozas 2849. Dueño, San Pablo 2055.

SITIO CON CUATRO PIEZAS EN Población El Carmen, vendo con facilidades. Bandera 154, oficina 28.

COMPRO URGENTE CASA $ 15,000, $ 30,000 contado. Dirigirse: Santa Isabel 414.

IMPONENTES CAJAS DE AHOrros, $ 65,000 propiedad esquina compuesta dos casas vivir y renta, $ 26,800 solamente al contado, una cuadra ascensor. Tratar con dueño: Siglo XX 185, 3 a 6 1|2 P. M.

PROPIEDAD SE VENDE, FRENTE ladrillo, 5 piezas grandes, 15 varas frente, 60 fondo, mucho terreno para edificar. San Luis 1577, Independencia.

CASITA COMPRO, PIE $ 2,200 EN acciones Cooperativa Chauffeurs, resto mensualidades. Esperanza 355.

VENDO LINDO SITIO PLANTADO, especial comunidad, colegio, quinta recreo, etc.; ubicado cerca Club Inglés, una cuadra carros Tobalaba. Seminario 616.

VENDO CASA MODERNA, RECIEN terminada, 10 piezas, hall, baño, gas electricidad, estuco piedra. Santa Victoria 178. Sitio al fondo. Facilidades pago. $ 45,000.

CONSTRUCCION SOLIDA CINCO grandes piezas fuera todo servicio. Una cuadra Recoleta, carro 8 puerta. $ $ 36,000. Rengifo 883.

$ 55,000 VENDO MUY BUENA CAsa de un piso, muy buena construcción, 10 piezas, 2 patios 11x40 metros, a 30 metros calle Santa Rosa. Tratar con sus dueños. Fco. Nogués, Moneda 1054, altos. M 14

$ 18,000 CHACABUCO 1256 PROpiedad 9x40, fácil reparación. Carros cinco por la puerta. 14—M.

26,000 VENDO UNA CASA 19 x 48 metros, 6 piezas, galpón, parrón y arboleda. Población Buenos Aires. Mendoza 480. Tratar 488 al lado Comisaría. 14-M.

COMPRO CASA, SITIO, QUINTA, permuto por buenos automóviles. San Antonio 816. 15_M.

COMPRO CASA O SITIO CUALquier barrio, G. O. Santa Filomena 534. 14_M

CASITA $ 20,000 COMPRO, INTERmedio caja sin comisión. Moneda 835. 14-M

VENDESE EXTENSA CASA. ARturo Prat 1472. 15—M.

VENDESE, PERMUTASE, CHALEcito recién construído Cisterna por casita inconclusa o sitio Santiago. Prat 407. 14—M.

VENDO LINDA QUINTITA POBLAción Buenos Aires, camiones a 1 cuadra, muy barata. Tratar con su dueño: Serrano 73. M-14

SITIO DE 2,500 MTS. MAS O MEnos compro, para instalación industria. Lingue 818. Casilla 1171. 14—M

EN $ 47,000 VENDO PROPIEDAD de rentas, produce $ 625 mensuales. Verla: Libertad 1064. 14—M

VENDO CASA QUINTA O CAMBIO por góndola. Mapocho 1883. 15M

COMPRO CASITA CHICA POR mensualidades. Escribir: Avenida Manuel Montt 343. 14-M

VENDEMOS

$ 175,000 en Agustinas, inmediato Santa Lucía, regia residencia
$ 150,000 en Manuel Rodríguez, muy central, residencia y renta
$ 140,000 en Av. Beauchef, precioso chalet recién construido
$ 190,000 en Santa Lucía, dos residencias de todo lujo
$ 140,000 en Maestranza, cerca Delicias, residencia y renta, recién construido
$ 280,000 en Av. España, propiedad renta, produce $ 36,000 anuales. Deuda: 100 mil pesos
$ 150,000 Sazié, próximo Vergara, cuatro casas renta, produce $ 18,000 anuales

LUIS SILVA CORTES Y CIA

1125 — AGUSTINAS — 1125

CASA CENTRAL GRANDE, GALpón, vende. Porvenir 618. 14M

VENDO SITIO O PERMUTO POR auto Ford turismo, José Joaquín Pérez N.o 4901. 15-M.

VENDESE PRECIOSA CASA SAN Bernardo, 16 piezas, gran quinta. Tratar: San Bernardo, Urmeneta 70. 15-M.

PROPIEDAD DE RENTA VENDO. Rosas 1920. Tratar, Brasil 564, de 2 a 4. 15—M.

VENDO GATITAS PERSAS. FRANklin 1079. M-14

VENDO SITIO GRANDE CON VArios cuartos. San Francisco cerca de Maule. Tratar: en la misma calle, N.o 1484. 14—M

VENDO CASA-ESQUINA, MUY BAjo precio. Franklin N.o 627. 14—M

COMPRO CASA, VALOR 10,000, PAgo contado. Dirigirse: A. F. Amunátegui 838. 14—M

$ 75,000 VENDO QUINTA 3,600 m2. media cuadra Plaza Quillota. Vergara 658. 14—M

VENDO QUINTA 4 PIEZAS 20x52. Constantino esquina Chile 1445, comuna Quinta Normal. 14—M.

CASA QUINTA POBLACION MONterrey, 1,560 m2, toda plantada. — Maipú 118. 14—M.

SE VENDE CASA HIGIENICA CON jardín, facilidades de pago. Washington 1863. Verla: Góndola Maestranza. 15-M

VENDESE ESPLENDIDA CASA nueva, moderna, altos y bajos independientes, gran frente estuco piedra, y murallas divisorias de cemento, doce piezas cada una, hall, bajos, tres grandes patios. Produce muy buena renta. Precio: $ 145,000, con facilidades pago. Verla hasta las 5 P. M. en Santa Rosa 927. Tratar: Delicias 1583.

EMPLEADOS PUBLICOS. — OCAsión: $ 39,000, vendo casas recién terminadas, cada una consta, salón escritorio hall, tres dormitorios, comedor baño, pieza de empleada, cocina, dos patios, 1.o embaldosado, 2.o asfaltado, luz eléctrica, alcantarillado y agua potable. Santa Rosa 1968, 1976 y 1984. Acepto compra por intermedio Caja de Ahorros, Caja de Retiro o por intermedio Caja Ferrocarriles. Tratar con su dueño: Puente 670.

SE VENDE UNA PROPIEDAD EN Pedro Lucio Cuadra, 295, Ñuñoa. 15-M

13.—Compra y venta de negocios

VENDO ACREDITADO BAR Y Restaurant La Rinconada. Sama 1141. M-24

A COMERCIANTES CON CAPITAL vendo acreditado almacén abarrotes con anexo licores en barrio populoso y muy comercial, buena venta y utilidades comprobadas, capital 20 a 25 mil pesos. No admito agentes. Tratar con su dueño, San Pablo 1599. M-14

SE VENDE CON FACILIDADES BOtica establecida en un costado de la Plaza de Armas de Chillán. Pormenores: Droguería Francesa.

SE VENDE UN NEGOCIO ABARROtes, muy buena situación. Delicias 3610.

ALMACENCITO BARATISIMO SE vende: arriendo regalado. Baquedano 1154. 15—M.

SE VENDE UNA CARNICERIA EYzaguirre 602. Esquina San Isidro. 15-M

VENDO NEGOCIO DE FRUTAS, espléndida situación; se presta para pensión y frituras o para toda clase de negocio. Se vende por tener otro negocio. Delicias 3421.

NEGOCITO PASTELERIA, CIGArrería, capital poco más de mil vendo. Local 150 pesos. Chacabuco 53.

SITUACION GRAN PORVENIR SE vende antigua peluquería. Brasil 97.

CIGARRERIA, TRASPASASE, LA situada Santo Domingo 1018, llegar Puente. 15—M

VENDO NEGOCIO ABARROTES, poco capital. Vergara esuina Domeyko.

NEGOCITO VARIOS, UNICO EN ESquina, vendo $ 500. Rosas 1605. 17—M

LAMPARAS ELECTRICAS DE OCAsión, véndese, calle Manuel Montt 2123. 15—M

MERCADITO, BUENA SITUACION, con clientela, vendo. Chiloé 1744.

VENDO CARNICERIA DE OCASION por tener dos. Tratar: San Pablo 1711. 17—M

VENDO PASTELERIA Y FRUTEría con habitación. 21 de Mayo 885 esquina Mapocho. 15-M

ALMACENCITO VENDO BARATO, con romana; venta segura. Tocornal 622. 16—M

VENDO CLUB CON PERSONERIA jurídica. Serrano 215.

VENDO ALMACEN ABARROTES, buen local, casa habitación. Gálvez 1358.

POR NO PODER ATENDER VENdo espléndido negocio abarrotes, buenas ventas, poco capital, arriendo barato. Víctor Manuel 1998. M-16

VENDO ALMACEN ABARROTES, urgente poco capital. Molina 921. 15-M

DEPOSITO LICORES, VENDO Muy acreditado. Cuevas 1288. 17-M

VENDO BODEGA FRUTOS DEL país con almacén aclientaladísimo, central, local sumamente grande, puede agregársele cualquiera otra industria, hay mucho sitio desocupado. Capital: $ 15,000 contrato. San Pablo 2055. 14-M

VENDO UN NEGOCIO POCO CAPItal, buena situación, por enfermedad. Martínez de Rozas 2070.

¡OCASION! $ 500 VENDO POR NO poderlo atender negocito varios. — Pedro Lagos 616. 16-M

$ 350 ARRIENDO BENAVENTE ESquina Gorbea, almacén con tres piezas. Tratar: San Isidro 376, de 8 12 y 1 a 3. 14M

PIEZAS DEPARTAMENTO CALLE completamente independientes. Estado 239. M-15

ALMACEN 4,000 VENDO. GALVEZ 1699. 14-M.

VENDO NEGOCIO POCO CAPItal. Padura 752. 15-M.

SE VENDE FUENTE DE SODA, nueva. Agustinas 1064. 15—M.

NEGOCIOS COMPRAN, VENDEN, rematan Casa Bersano. Delicias 3247. Neftalí 2.o Arce, Martillero. M-14

BUEN NEGOCIO EN SAN ANTONIO ofrécese en venta o sociedad, por imposibilidad atenderlo su dueño. Referencias: Agustinas 1148, oficina 16. M-15

POR NO PODER ATENDER VENdo espléndido negocio abarrotes, buenas ventas, poco capital, arriendo barato. Víctor Manuel 1918. M-15

VENDO CARNICERIA CON BUEna venta por no poderla atender. Tratar: Nataniel esquina Coquimbo. M-15

VENDO ALMACEN POCO CAPItal. Cochrane 1298. M-15

LINDA FIAMBRERIA Y MENEStras, venta 15 a 20 mil, poco capital, véndese barrio comercial. Dides Cía., Providencia esquina San Gabriel. 15M.

VENDO RESTAURANT. FERMIN Vivaceta 64. 16—M

BODEGA VENDO, FRUTOS DEL país, buena situación. Poco capital. San Pablo 3763. 20—M

PELUQUERIA BIEN INSTALADA buen barrio arriendo. Blanco 2802. 14—M.

ALMACEN ABARROTES COMPRO; prefiero campo o alrededores Santiago. Correo 2, casilla 4572. 14—M.

POR TENER QUE DEDICARME A otras actividades comerciales, vendo negocio almacén. Buena venta. Lo doy a prueba. Rosario 918. 15_M

EN LOS ANDES VENDO CASA DE pensión muy buena situación. Calle Santa Rosa 617. 14—M

CARNICERIA, BUENA SITUACION, utilidades comprobadas, doy prueba. Santa Isabel esquina Giraldi. 14M

VENDESE NEGOCIO ESTABLECIdo 18 años único en Chile. Clasificador 248. 14-M

POR CAMBIAR INDUSTRIA URgente, vendo buen almacén abarrotes. Dolores 399. M-15

VENDO POR AUSENTARME, PAStelería Frutería. Blanco Encalada 2837. M-15

VENDO ALMACEN ABARROTES por viaje, casa-quinta, no cobro derecho llave, se da a prueba. Providencia 2440. 15—M

POR AUSENTARME VENDO ALmacén. Cochrane 879. 14—M

POR VIAJE URGENTE VENDO almacén abarrotes, arriendo barato, también dos muebles. Eyzaguirre 1398. M-14

EN VALPARAISO VENDO ALMAcén, venta 10,000, capital, 8,000. Avenida Ecuador 148. M-14

VENDO KIOSCO, CIGARRERIA, 1,500; contado $ 800, resto facilidades. Contrato. Pasaje Matte. 14—M

VENDO NEGOCIO DESPACHO, POco capital. Sama 1260. 14—M

VENDO PENSION CON CLIENTEla, por ausentarme de Santiago. — Eleuterio Ramírez 865. 14—M

VENDESE, POCO CAPITAL, ACREditada bodega. Avenida Matta 788. 14—M

SOMBRERERIA SEÑORA, ACREditada, buena situación poco capital s evende. San Pablo 1063. 14—M

VENDO PENSION MUY ACREDItada, 20 años establecida, tiene seguro. Delicias 2140. 14-M

14.—Citaciones.

CLUB DEPORTIVO SUIZO.— SE cita a reunión general extraordinaria para aprobar la Reforma de los Estatutos, para el Domingo 28 de Marzo, cte., a las 4 P. M., en nuestra propiedad: Bartolomé Cañas 2315.— El Directorio.

15.—Compras y ventas varias

A LAS CARNICERIAS: COMPRAmos constantemente gorduras de carnicerías, por grandes y pequeñas partidas. Zoilo Olivares y Cía. Ltda. Refinería de Grasa. — Chiloé 1842. Teléfono 215. Matadero. 18—M

UVA BLANCA DE MESA $ 4 arroba. Mapocho 3799. M-14

SE VENDEN DOS ESCOPETAS de ocasión, San Pablo 3655. M-14

ESCOPETA BUENA MARCA Y CAlidad, compro. Moneda 888. 14M

MATERIALES PARA SASTRES, sargas de lana, 9 pesos metro. San Pablo 3221. 14—M.

BAÑOS ENLOZADOS, W. C. SIlenciosos, Lavatorios, Bidet de ocasión. Arturo Prat 20. 14—M

VENDO COCINA ECONOMICA BArata, Francisco Bilbao N.o 334. 14—M

LOZA, ENLOZADOS Y CRISTALEría en general ofrece al público con grandes rebajas, la fábrica y depósito, (Estación Central) — Calle Meiggs 49. El Universal. 18—M

VENDO REVOLVER COLT LEGItimo especial tiro al blanco, máquina Kodaks tamaño postal. Clasificador 20. 14—M. 16-M.

VENDO TERPI OCASION. SAN Francisco 964. 14-M.

MONTURA CHILENA, PERFECTO estado, regálase, $ 120. Santos Dumont 1039. 14—M

PIEDRA BOLON Y COLCHON DE lana vendo. Pío IX 199.

FILATELICOS, LIQUIDO DIEZ MIL visagras, ocho pesos. Multa serie. 50 pesos. Atiendo diariamente: 8_12.— Carmen 86, Rachit.

CARBON DE ESPINO POR CARRO, Dirigirse: Juan de D. Moreno, Corinto. 15-M

TAMBORES VACIOS 200 LITROS compramos constantemente. San Pablo 3073. 15—M.

ACEITE MUY BUENO PARA PINtura marca R. S., es el Mundial a $ 1.60 litro; carburo en pasta 30 centavos kilo; aguarrás igual a la Arbolito, a $ 2.60 litro. San Alfonso 34. 15—M.

VENDO DOS COCINAS GAS, 3 platos. San Francisco 575.

SAQUITOS DE PAPEL VENDO: 40, 50, 60, 70, 80 y 90 centavos ciento. Santa Elvira 15, oriente Estación Ñuñoa.

CAJITAS, CAJONES Y JAVAS, hace Fábrica El Progreso. Sotomayor 37.

SIERRA DE HUINCHA MACHIhembradora vende. Sotomayor 77.

PANADEROS, PALAS DE PINO hace y remite a provincias. Fábrica El Progreso. Sotomayor 37.

SE VENDE UNA COCINA ECONOmica en Juárez 777.

OCASION VENDO SALDO UTILES licorería, drogas, esencias, ácido, llave bronce, etc. Rogelio Ugarte 1532.

VENDO ROMANA DE 500 KILOS, armazón y estantería y otros. Lord Cochrane 1770. 14—M

QUESO DE CABRA DURO Y blando, para rallar, de Coquimbo. Freire 37. 14—M

CAJA FONDOS IMPORTADA, DE combinación vendo. San Pablo 3763. 16—M

GANGOCHO VIEJO COMPRO. COpiapó 333. 23—M

CHICHAS, COMPRAMOS PRODUCción cercana Santiago. Casilla 2652.

SE COMPRA CONSTANTEMENTE plomo, tipo. Pago mejores precios. San Antonio 62. 16—M

JUGUETES DE PLOMO PARA Sorpresas vendo por gruesa. Riquelme 411.

COMPRO ARADO DOS PUNTAS, especial. Tractor Fordson. G. C. Agustinas 1468. 17—M.

ASFALTO VENDO 33 METROS. — Manzano 284.

VENDO COCINA ECONOMICA grande de ocasión. San Antonio 361.

COMPRO LONAS O TELAS EMbalajes usadas. Bascuñán 81. M-15

16.—Dentistas

DENTADURAS ARTIFICIALES, todo sistema, composturas en horas. Consultas gratuitas. Matta 319-A. 14—M

17.—Escuela de choferes

GARAGE, TALLER MECANICO Y escuela de chauffeurs, atendido por mecánico alemán. Maipú 70. 16—M

ESCUELA PRACTICA CHAUFfeurs mecánicos, cursos rápidos, varias marcas, diurnos, nocturnos. Vicuña Mackenna 456. Arredondo. 13-M

18.—Extravíos y hallazgos

HABIENDOSE EXTRAVIADO EL título 5980, de 1 de Agosto de 1907, por 10 acciones de la Cía. de Gas de Santiago, perteneciente a doña Vitalia Borne de Puga, se avisa al público que queda sin efecto. Los interesados. 14—M

GRATIFICARE A QUIEN DEVUELva 11 retratos olvidados ventanilla Correo Central. Caja de este diario.

19.—Empleados para comercio y oficina. (Pedidos y ofrecidos)

SEÑORITA PARA TRABAJAR EN laboratorio, necesítase en la Bodega de vinos Santa Elena. 14—M

VENDEDORES PARA VENTAS A plazos, necesito. Rancagua 053. M-15

VIAJANTE PRACTICO SE OFREce para casas importantes, por carta: D. Z., San Isidro 345, Santiago. 15-M.

NECESITO EMPLEADA PARA mostrador de Panadería y niño para el aseo. Providencia 1304. 14—M

SEÑORITA BUENA PRESENCIA, desea ocupación cigarrería. Dirigirse L. P., Correo 2. 14—M.

VENDEDOR BIEN RELACIONADO necesitamos. Huérfanos 1317.

SE OFRECE PARA CAMPO, ADMInistrador o llavero de fundo, con buenas recomendaciones. Dirigirse por cartas: Estación Requínoa. I. L. C. 16—M

ESCRIBIENTE MAQUINA, MUCHA práctica, necesito. Huérfanos 2410.

SE OFRECE JOVEN PRACTICO recetario mostrador de botica. — Escanilla 340. 16—M

SEÑORITA SIN MUCHAS PRETENsiones de sueldo, necesítase. Desde el 15 del actual. Estado 91. Oficina 22.

JOVEN COMPETENTE EN ABArrotes desea ocupación, tiene fianza. Amazonas 9. M-16

CON BUENA RECOMENDACION me ofrezco como mayordomo o administrador de cité. Gregorio Polanco, Chacabuco 952. M—14

20.—Frutos varios. (Compra y venta)

FRUTERIA EL CANARIO, PORtal Fernández Concha. Fresas, paltas, manzanas, uvas frescas diariamente. 14—M.

UVA DE MESA, VENDESE LA producción de la viña del Mirador Negro, carro Macul, al lado del cuartel Carabineros. 14—M

UVA DE MESA DE 1.a CLASE. Véndese producción. Av. Concepción 125. Providencia.

COMERCIANTES: MAIZ CHICO, papas, carbón, leña, afrecho, afrechillo, sal blanca, etc. ofrece domicilio Bodega Melipilla. San Diego 1639, Teléfono 237, Matadero.

CHACRAS TENGO TRES PARA arrendar, una 50 cuadras cerca San Bernardo; otra 11 cuadras en el Peregil, y otra 9 cuadras Yungay. Datos: Bandera 131, oficina 14.

21.— Haciendas, fundos, chacras y terrenos. (Compra-venta y arrendamientos)

¡OJO! ARRIENDO 5 A 15 CUAdras terrenos, alrededor Santiago, Renca, Quilicura, Espejo, ramal Melipilla, ojalá tenga casa, escribir: Almirante Barroso 437.—C. M. L. 14-M.

22.—Hoteles y pensiones

ARRIENDO PIEZA O DEPARTAmento con pensión. Casa familia. San Pablo 2609. 14-M.

ARRIENDO PIEZAS PENSION. — San Francisco 323. 15_M

SAN DIEGO 79,, CENTRALISIMO arriendo piezas pensión, viajeros. 14—M

ARRIENDANSE PIEZAS AMOBLAdas, balcones calle, pensión. Catedral 1127. 17—M

HOTEL "BOHEME", SAN ANTOnio N.o 54, arrienda piezas amobladas, sin pensión. 3—Abril

ARRIENDO ESPLENDIDAS PIEzas amobladas, matrimonios o caballeros, casa honorable, con pensión. Balcones. Catedral 2679. 16—M

COMPAÑIA 2539, OFRECE ELEgante pieza, con pensión. 17-M

PENSION A DOMICILIO POR MEses. García Reyes 80, bajos. 14-M.

120 PENSION CON PIEZA. SAMA 1711. M-16

SE DA PENSION DE MESA, arriendo piezas, con o sin muebles. Santa Rosa 22. 14—M

ARRIENDANSE BUENAS PIEZAS con sin muebles pensión. Catedral 1650, altos. 18—M.

ARRIENDASE PIEZAS, PENSION pensión de mesa. Serrano 244. 14—M

PIEZA AMOBLADA CON PENSION, calle, arriéndase personas honorables. Prat 22. 15—M

FAMILIA ESPAÑOLA ARRIENDA lindas piezas a caballeros sólos, con pensión. Libertad 41. 15-M

CASA FRANCESA ARRIENDA PIEzas amobladas, pensión matrimonio, caballeros extranjeros. Santo Domingo 1283. 14M

FAMILIA OFRECE PIEZAS, PENsión, matrimonios o personas honorables. Maestranza 154. 17-M.

SEÑORAS CASA SIN PENSIONIStas, pieza pensión, precio módico. Rosas 2063. 15-M.

ALAMEDA 777 CENTRAL ARRIENdanse piezas, pensión. 14-M.

ARRIENDASE PIEZA AMOBLADA para dos jóvenes, con pensión. Lira 62. 14-M.

PIEZA AMOBLADA, BAÑO Y PENsión, bien atendida, casa muy higiénica. Serrano 190. 17—M.

PENSION CON SIN PIEZA. SANto Domingo 1150. 22—M

REGIA PENSION, PIEZA CON O sin muebles. San Martín 75.

CASA RESIDENCIAL. MONEDA 1316, ofrece pensión. 15-M.

PENSION, PIEZAS, DOY, PERSOnas honorables. A. Prat 429. 14—M

CASA RESIDENCIAL LUJO Y confort, departamentos y piezas por meses y días. Espléndida comida. Delicias 978. 16—M

DEPARTAMENTO PIEZAS CALLE, pensión. Nataniel 180. 14—M

PENSION LONDRES, SAN DIEGO 492, reciben pensionistas, semanal, mensual; comida abundante y sana. Precios módicos. 14—M

PIEZA PENSION. MONEDA 2472. 14M

AHUMADA 129, CENTRALISIMO, disponibles espléndidos dormitorios, calle e interiores. Comida sana. Confort. Baños. Pensión mesa sola. 14—M

PENSION SANTO DOMINGO 1219

ARRIENDO PIEZA CON O SIN pensión. Copiapó 1240, casa 835.

GARCIA REYES 653. ARRIENDASE piezas con pensión, se da pensión de mesa y a domicilio. 17_M

FAMILIA ARRIENDA PIEZAS Pensión. Recoleta 287. 15_M

RECIBO DOS SEÑORITAS ESTUdiantes de provincias en casa de familia sin pensionistas. Gálvez 192.

CATEDRAL 2582, FAMILIA DE respeto, arrienda pieza grande con pensión a matrimonio solo o señoritas estudiantes. (Casa sin pensionistas).

PIEZA CON LUZ ELECTRICA CON o sin pensión arriendo. Carreras 677.

PENSION CON PIEZA AMOBLEda, $ 120. San Antonio 812.

ARRIENDO PIEZAS A JOVENES estudiantes de provincias o matrimonio solo, casa de respeto. Maturana 558. 15—M

SE DA PENSION DE MESA EN familia. Agustinas 839. 15—M

PIEZA PENSION, CABALLERO solo, Lira 728.

SE ARRIENDA BUENA PIEZA PAra matrimonio, balcones calle, con pensión. Santa Rosa 216. 15—M

$ 180 CON PENSION Y LUZ BOnita pieza balcón calle. Huemul 406, esquina Cóndor. 15—M

PENSION PIEZA AMOBLADA balcón, desde 140. Por días, meses. Rosas 2015. 16—M

CASA RESPETO, EXCELENTE pensión, con sin pieza, precios módicos. Brasil 758. Chalet 12. 15—M

SE DA PENSION PARTICULAR A domicilio tratar calle Gay 2125. M—1

ARRIENDO PIEZA PENSION, STO Domingo 2206. M—1

PENSION FAMILIA, DEPARTAmento, piezas confortables, buena mesa. Claras 635.

EMPLEADOS, ESTUDIANTES PIEZAS, buena pensión, desde $ 160, comida sana, abundante. Domicilio. — Arturo Prat 588.

PIEZA CALLE PENSION. SAN Francisco 1257. M-1

ARRIENDASE PIEZAS CON O SIN pensión. San Diego 1821. M-1

ATENCION: GRAN ENSANCHE del Hotel Buenos Aires, ciento cincuenta piezas, amobladas, desde tres pesos diarios, hasta 15 pesos. Regios dormitorios con vista Alameda, baños calientes, único en Chile que cuenta con primera clase, segunda y tercera. Abierto permanentemente. Delicias 2921 al 2935. Anexo Matucana 82.

ESTUDIANTE: ARRIENDO PIEZA pensión, baño. Carmen 193. 15-M

ARRIENDO LINDAS PIEZAS CON pensión, casa de familia. San Ignacio 197. 15—M

PENSION PIEZAS AMOBLADAS días, meses. San Diego 110.

PENSION PIEZA AMOBLADA. S Martín 75.

PIEZAS PENSION. ESMERALD N.o 766.

23.— Instalaciones y accesorios para negocios (Compra y venta)

VENDO BILLARES IMPORTADOS y nacionales, poco uso, varios juegos bolas de marfil. San Diego 1409. 14—M

VENDO VITRINA PARA TIENDA. San Diego 95. M-1

DE OCASION VENDO UTILES de carnicería de primera clase. General Velásquez N.o 118. 15—M.

OCASION: BONITA ESTANTERIA y mostrador para cantina. Véndese. Subercaseaux 111. 15M

VENDO OCASION INSTALACION carnicería nueva, sólo ochocientos pesos. Ejército 752. M-1

LETRERO ZINC, 6x4, VENDO. SAN Pablo 3763. 16—M

REALIZO ESTANTERIA, MOLINIllo, romana, balanza, romanita 12 kilos. Lunes rematarán. Cochrane 1134. M-14

$ 145, VENDO ESTANTERIA Y mostrador almacén. Nataniel 958. 14—M

BILLAR BRUNSWICK, 1|2 MATCH casi nuevo, vendo. Dieciocho 742, en la mañana. 16—M

ESTANTERIA MOSTRADOR Y PEso con derecho local, arriendo barato, vendo. Moneda 3102. 15—M.

PARA SOMBRERERIA U OTRO NEgocio vendo estantería con vidrios mostrador y caja. San Diego 914. 15—M

VENDO DE OCASION UNA EStantería para sastre y mostrador. Libertad 15. 16—M.

ESTANTE, LETREROS SASTREría realizo. Maipú 72. 15—M

SE VENDE ESTANTERIA Y MOStrador de lavandería. Santa Isabel 323.

VENDO DE OCASION, ESTANTEría, mostrador, vidriera, balanza y útiles de negocio. Copiapó 773.

REGALO ESTANTERIA, ESPECIAL para paquetería y almacén. San Francisco 1116.

ESPEJO PARA PELUQUERIA vendo. Sotomayor 70.

VENDESE DE OCASION, MOStrador, lira para calzado y magníficas vidrieras a la calle para camisería. Ahumada 51.

24.— Instrucción y educación. (Colegios, academias y profesores)

INTERNADO PARTICULAR, ACEPta niños de 7 a 14 años. Enseñanza esmerada. Comida sana y abundante. Precios módicos. San Pablo 2609. 14-M

"INSTITUTO SAN MARTIN", SAN Martín 64. Recibe alumnos internos, medio-pupilos, externos Humanidades, preparatorias, kindergarten. Profesores de Estado en cada ramo. Exámenes válidos en el establecimiento. Matrícula abierta. 20-M

INSTITUTO SUPERIOR DE COmercio, Amunátegui N.o 126. Casilla 87. Teléfono 2879. Unico establecimiento fiscal de enseñanza comercial gratuita. Cursos de Comercio en los cuales se ingresa con segundo año de humanidades o sexto año de escuela superior. Cursos nocturnos para hombres y mujeres. Matrícula desde el 4 de Marzo, de 9 a 12 A. M., y de 3 a 5 P. M. Exámenes de repetición del 8 al 10 de Marzo, y de admisión el 12. Téngase presente que en casi todas las reparticiones administrativas se exige el título de contador otorgado por el Estado. 14-M

LICEO MUSICAL SANTA CECILIA. Arturo Prat 253. Internado para señoritas provincia. Exámenes válidos por decreto Gobierno. Enseñanza completa: teoría, armonía, composición, piano, canto, violín.

Clases empezarán 15 Marzo. Pida Prospecto. Llámase concurso para llenar 15 becas. 17-M.

INGLES, CONTABILIDAD, TAQUIgrafía, Dactilografía. Cursos diurnos y nocturnos. Diplomas profesionales. Instituto Nacional de Comercio. Nataniel 141. 14-M.

LICEO INGLES, MAESTRANZA 980 Kindergarten, preparatorias, humanidades, externas, medio pupilas, idiomas, música, pintura. Prospectos. 15_M

MATRICULA ABIERTA CURSOS completos comercio.—Contabilidad. Taquigrafía, Aritmética, Redacción. Cursos separados señoritas. Nocturnos para empleados. Escritura máquina $ 10. Instituto de Contabilidad. Santo Domingo 831. Teléfono 4136. M-20

NUEVOS CURSOS CONTABILIDAD, Mecanografía, Taquigrafía, Idiomas, Gramática, Aritmética, diplomas.— Instituto "Pinochet Le-Brun". Huérfanos 1657. 31-M.

MARIA RAMIREZ DE ARELLANO, profesora de canto, titulada Conservatorio, da clases. Manuel Montt 2426. 19-M

ENSEÑO VIOLIN, PLAN CONSERvatorio, República 667. 14M

CURSOS RAPIDOS DE CONTADOR y tenedor de libros, duración desde 3 meses. Diplomas legalizados. Academia Mercantil, Bandera 441. 14M

EJERCICIOS GIMNASTICOS

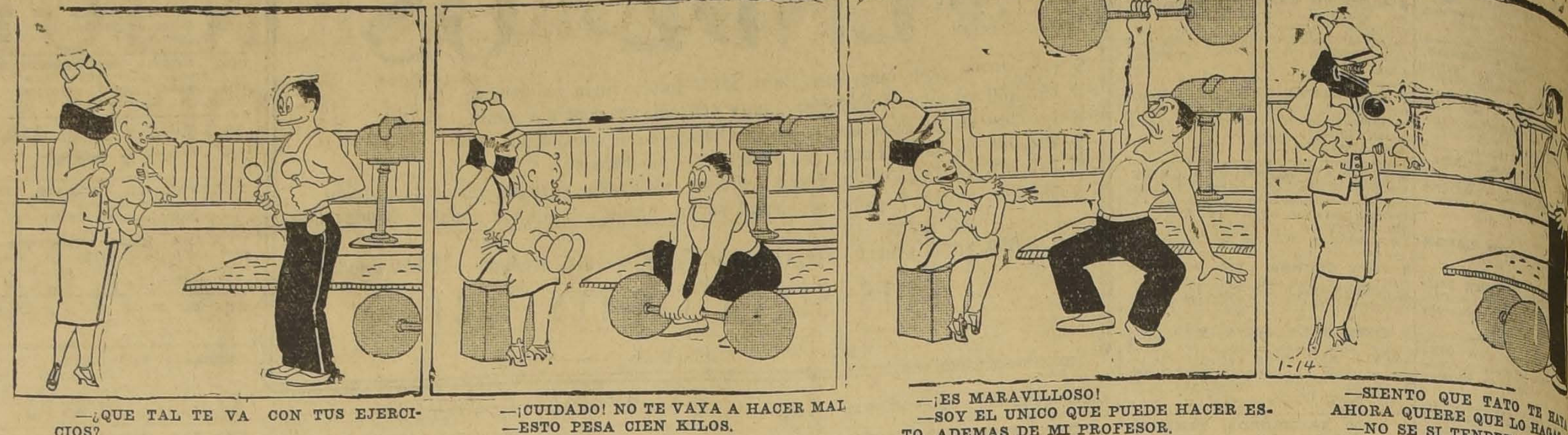

—¿QUE TAL TE VA CON TUS EJERCICIOS?
—VAS A VER LAS FUERZAS QUE TENGO.

—¡CUIDADO! NO TE VAYA A HACER MAL
—ESTO PESA CIEN KILOS.

—¡ES MARAVILLOSO!
—SOY EL UNICO QUE PUEDE HACER ESTO, ADEMAS DE MI PROFESOR.

—SIENTO QUE TATO TE HAYA
AHORA QUIERE QUE LO HAGAS
—NO SE SI TENDRE FUERZAS

FELIPE BALLESTER B., PROFEsor de guitarra, bandurria y mandolino. Irarrázaval 1739. 11M

CANTO, PIANO, INSTRUMENTOS cuerda, enséñase. Rosas 2931. 15—M

HAGO CLASES TAQUIGRAFIA, Dactilografía y Redacción Comercial. Padre Mariano 210 A. M-15

PROFESORA DE PIANO TITULA. da, hace clases a domicilio. Enseñanza moderna. Padre Mariano 210 A. M-15

ACADEMIA DE CORTE Y CONfecciones. Puente 562. Está abierta la matrícula del primer curso de corte y confecciones, para señoritas; clases mañana y tarde. Aprovechar esta oportunidad para formarse, profesión de gran porvenir. Se corta moldes sobre medida y se confeccionan trajes y sombreros. — Mdme. Briant. 31—M

CURSO DOMINICAL DE CONTAbilidad. Matricúlese Domingo 10 a 12. Diplomas legalizados. Cumming 733 M-14

HUMANIDADES, PREPARATORIAS prepara. Poblete. Molina 118. 14-M.

PROFESORA DECLAMACION, PIAno, Dá clases liceos y particulares, precios módicos, horarios cómodos. R. U., Correo 13.

MATRICULA ABIERTA. PUEDE entrar quién quiera. Preparatorias. Humanidades. Comercio. Clases: mañanas, tardes, noches. "Universidad Libre Venegas Salas". Plazuela Santo Domingo.

INSTITUTO ITALIANO D'ISTRUzione, Agustinas 1481. Externos, medio pupilos, internos. Exámenes válidos.

PROFESOR DE TAQUIGRAFIA Necesítase. Huérfanos 1657.

INSTITUTO COMERCIAL DE Santiago, Agustinas 1060, fundado 1915, matrícula abierta nuevos cursos; contabilidad, taquigrafía, idiomas, dactilografía. Enseñanza atendida profesores Estado. Tardes funcionan únicamente cursos para señoritas.

MATRICULESE CURSOS COMERcio, rebajados precio. Instituto Mercantil. Merced 882.

ENSEÑO ESCRIBIR A MAQUINA cursos rápidos. Avenida Matta 380 M—15

¡OJO! ESCUELA NACIONAL DE Masajistas. Anexo Instituto Profesional Presidente Alessandri (autorizado por el Supremo Gobierno). Masaje Científico. Estética (belleza) Femenina. Pedicuro cirujano. Mecánica Dental. Ortopedia. Coiffeur (ondulación Marcel, corte, peinados, etc.). Enseñanza especial, también por Correo. Diplomas válidos. Pídanse prospectos. Inscríbase pronto. Bander 127. M—15

LICEO MERCEDES MARIN DEL Solar. — (Liceo N.o 3)— Las clases empiezan: para las Humanidades el Martes 16 de Marzo y para las preparatorias, el 17. Las internas pueden recogerse después del 20 del presente. 15—M

PROFESORA DE INGLES PREPA. ra exámenes. Vicuña Mackenna 991.

PROFESORA PIANO, TITULADA Conservatorio, recibe alumnas. Estudios válidos. Maule 1064.

JOVEN O SEÑORITA ENSEÑO gratuitamente contabilidad, ayudándome dos horas diariamente. Avenida Santos Dumont 1164. De 2 a 4.

INGLES, PROFESOR LONDINENSE enseña el idioma en dos meses. Claras 46. M—16

INGLES, PROFESOR LONDINENse enseña el idioma en dos meses. Claras 46. M—16

25.—Instrumentos musicales, afines y accesorios. (Compra-venta y composturas)

DISCOS VICTOR, COLUMBIA, PAthé y todas marcas desde $ 3. Llegaron las últimas novedades. Cambio discos usados aunque estén rotos por nuevos. Compongo toda clase de máquinas de coser. Victrolas y gramófonos. San Pablo 2786. 14-M

OCASION: PIANO 1|2 COLA VENDO. Santa Filomena 534. B_M

VIOLIN ALEMAN, CAJA ARCO vendo ocasión. San Isidro 127. 15M

VICTROLA, GRAN MUEBLE, VENdo ocasión. San Martín 826. 14—M

MUSICA ORQUESTA, $ 3.00 PIEZA, realizo. San Pablo 1515. 14—M

DISCOS NUEVOS BAILABLES Y cantados, desde cuatro pesos, vende. San Pablo 2215. 21—M

VICTROLAS DE TODOS MODELOS con facilidades de pago, entrega inmediata. San Pablo 2215. 21—M

VICTROLAS, GRAMOFONOS, COMposturas económicas, repuestos legítimos. San Pablo 2215. 21—M

COMPRO DISCOS. SAN DIEGO 129. 15—M.

PIANO ALEMAN CARL HARTD, tres pedales, véndese $ 3,000. Bascuñán 466. M-14

COMPRO DISCOS O CAMBIO POR Victrolas. Casa de Remates y Consignaciones. Meiggs 65. 26—M

DISCOS ARTISTAS "VICTOR" REcién recibidos, óperas, operetas, shimmys, tangos, one step, cuecas, tonadas, cómicas, himnos, marchas, gran surtido. Abierto diariamente hasta las nueve. Discos nuevos desde cuatro pesos. San Pablo 2215. 15—M.

PIANO COLA, CONCIERTO, Arriéndase o véndese, facilidades pago. Casilla 2530. 14M

PIANO ALEMAN VENDESE SAN Francisco 568. 15M

¡OCASION! RICO PIANO MORS, clavijero bronce, véndese. Lord Cochrane 2125. M-14

POR VIAJE REGALO RICO PIANO alemán, $ 1,200. Chacabuco 569. M-15

GRAN OCASION: AUTOPIANO EN perfecto estado, con 60 rollos, armario caoba, banqueta, vendo ocasión. Costó $ 14,000. Véndese $ 7,000. Gálvez 565. 14-M.

PIANO FRANCES VENDESE, WAshington 1464. De 1 a 6 P. M. 15—M

PERMUTA.— PROFESORA DE EL Teniente, sueldo $ 700, pide permuta Santiago o alrededores, datos: Maule 1078. 15—M.

PIANO, AMOBLADO SALON, HALL, dormitorios, comedor, escritorio, vendo por viaje: Lira 278. 15_M

VENDO PIANO DE ESTUDIO 300 pesos. San Francisco 575.

VICTROLAS COMPONGO. TRABAjo garantido. Independencia 361.

ARPA MUY BUENA CILIDAD vendo 50 pesos.

LLEGARON NOVEDADES: OH PArís. Titina. Ukelele, Son Celos, etc. Compro discos rotos. Esmeralda 875.

VICTROLAS, GRAMOFONOS, GUItarras y toda clase instrumentos de cuerda, compónense barato. Compro discos rotos. Esmeralda 875.

OCASION: PIANO HARMONIUM, vendo barato. Martínez de Rozas 4433.

26.—Libros y estampillas. (Compra y venta)

LIBROS COMPRO, VOY A DOMIcilio. San Diego 186. M-14

LIBROS COMPRO, SAN DIEGO 105. M-19

VENDESE MITAD DE PRECIO Enciclopedia Británica, cuero, 29 volúmenes, completamente nueva. Verla: Barroso 746. 14—M

VENDO COLECCIONES DE SELLOS en Huérfanos N.o 1919. 17—M.

LIBRO DE COCINA CORDON BLEU es indispensable a toda empleada de cocina o dueña de casa. La última edición económica de más de 500 páginas, dos mil recetas, sólo por 6 pesos. Librería Nascimento, Ahumada 125.

27.—Medicina

SIFILIS, GONORREA, IMPOTENcia. Consultas gratuitas, 1 a 5. Nocturna 8 a 10. Rayos violeta. Clínica doctor Cifuentes. Santo Domingo N.o 1958. 15—M

ESTIRPE UD. SU VELLO CON EL famoso Depilatorio Epirus, seguro, inofensivo y de fácil aplicación. Botica Gamboa. Portal Mac-Clure. M-14

28.—Materiales de construcción (Compra y venta)

LADRILLOS MURALLA Y FISCAles por grandes y pequeñas partidas. Chiloé 1678. Hector Madariaga. M-14

VENDO MADERAS DE ALAMO DE todas dimensiones, por grandes y pequeñas partidas. También vendo leña y aserrín. Necesito picadores. Aldunate 1252. M 11

PUERTAS, VENTANAS, GALERIAS, Fábrica Fénix. Sotomayor 192. M-19

$ 7.60 PLANCHA FIERRO ACANAlado, negro, para techo, realízanse. — Bandera 827. 14M

PUERTAS, VENTANAS CON FErretería y centros en buen estado, véndesen en Madrid 1510. M-15

LADRILLOS, MURALLA, FISCAles, ofrezco. Casilla 2810. Teléfono 5009. 14—M

ESCALAS, PUERTAS VENTANAS, instalaciones. Pida precios: A. Prat 1272. 6—Abril

REGALO 1,000 CARRETONADAS De tierra en Cienfuegos casi esquina de Alameda. Pago $ 1, carretada al que la saque. Dirigirse: San Antonio 289.

TECHO ACANALADO VENDO BAratísimo. Chorrillos 272. (Recoleta).

FIERRO GALVANIZADO LISO 24-26, véndese a precio de ocasión, buena partida. Casilla 383.

LA OFICINA GALERIA ALESSANdri 31, ejecuta todas clases de construcciones y refacciones económicas.

ADOBES PRIMERA CLASE, $ 120 el mil. San Pablo 1171.

60 HOJAS PUERTAS, MEDIO cuerdo, usadas, liquido a comerciantes, parcial o totalmente. — Santos Dumont 520.

PUERTAS, MAMPARAS, GALErías, parquet transformación de edificios. Hace Fábrica "El Progreso". Sotomayor 37.

$ 19 EL CIENTO LADRILLOS composición vereda, realizo. Franklin 550. M-18

RIELES DECAUVILLE, CARROS volcar, tornamesas, cambios. Ofrece Chacabuco 63.

TEJAS USADAS PUERTAS DOS hojas, ventanas, vendo. San Pablo 2171. 15-M

VENDO 4 POSTES DE FIERRO para instalación de carnicería. Copiapó 1116.

SE VENDE O SE ARRIENDA UN galpón con horno para Panadería y Pastelería con todos sus útiles. Tratar: Mapocho 4041.

TECHO ACANALADO $ 3. PLANcha grande. Subercaseaux 510.

29.— Máquinas, motores, afines y accesorios. (Compra-venta y composturas)

REALIZACION EN MAQUINAS DE tejer a mano, a precios de costo y con facilidades de pago. San Pablo 1376. 23—M.

PLATINO PARA MAGNETO BOSCH y toda clase de máquinarias, coloca a precios bajos. Alameda 773. Oficina 6. 18_M

AGUJAS Y REPUESTOS PARA Toda clase de máquinas. San Diego 87. Augusto Graf. A-6

MAQUINAS DE COSER, SAN DIEgo 87. A_6

MAQUINAS DE TEJER TODOS TAmaños. San Diego 87. A-6

COMPOSTURAS DE MAQUINA DE coser y tejer. San Diego 87. A-6

ARADOS DEL 19 Y 19 1|2 VENDE de ocasión. Huérfanos 2448. 15-M.

PRENSA GORDON CUARTO MERcurio, vendo ocasión. M. P. Casilla 276. 14M

TUPIE Y MAQUINA COSER CARtón vendo. General Velásquez 235. 21-M

MANIPULADORES DE ESTUDIO vende Escuela Chile Telegrafía Eléctrica. Bascuñán 260. 14—M

Respuestas a nuestros lectores

Marzo 14 1926

N.o 1,128

LAS PERSONAS, CUYAS CONSULTAS NO APAREZCAN RESUELTAS EN EL DIARIO, SERAN ATENDIDAS PERSONALMENTE POR EL REDACTOR DE LA SECCION, LOS DIAS LUNES, MIERCOLES Y VIERNES, DE 5 A 5 1|2 DE LA TARDE.

SESIONES DEL CONGRESO

Carlos Blanco A. — Lota.
Señor Redactor de Preguntas y Respuestas:

P. — Según la Constitución del 33, ¿podía el Presidente de la República convocar al Congreso a sesiones extraordinarias? ¿Cuándo debiera haber empezado sus sesiones el Congreso a no mediar la convocación a sesiones que hizo el Presidente de la República?

R. — Según el número 5 del artículo 73 de la Constitución del 33, el Presidente podía convocar al Congreso a sesiones extraordinarias. Necesitaba el acuerdo del Consejo de Estado.

2. El Congreso abrirá sus sesiones ordinarias el 21 de Mayo y las debe cerrar el 18 de Setiembre.

SE HIERRAN...

X. X. — Concepción.
Señor Redactor de Preguntas y Respuestas:

P. — Tenemos una discusión entre varios amigos respecto a la forma correcta como debe decirse: se hierran caballos, o se herran caballos. Le agradecería mos nos diga cuál es la forma correcta.

R. — Se herran caballos es un barbarismo, debe decirse se hierran...

INDOSTAN

Estudioso. — Tocopilla.
Señor Redactor:

P. — ¿Podría decirme cuáles son las principales ciudades del Indostán?

R. — Las principales ciudades son: Calcuta, a orillas del Haugly, Bombay, en el mar de Oman, Madras, en el golfo de Bengala, Delhi, Benarés, Patua, Agra, Lasore, en el Pundjab, Lucknow y Haidarabad.

INDEMNIZACION DE VEJEZ

C. L. R. — Concepción.
Señor Redactor:

P. — La pensión de vejez, ¿la tenemos entre nosotros? Yo quisiera me ilustrara sobre el particular y me indicara los países en que está establecida.

R. — 1. No, señor C. L. R., no tenemos en nuestra legislación una ley que fije pensión a la vejez.

2. Hay dos sistemas para dicha indemnización: mediante una contribución del Estado, patrón y obrero, y la más moderna forma, de pensión gratuita.

La primera ley de seguro obrero de vejez es la alemana, del año 1889.

También existe en: Austria (1906), Inglaterra (1908), Dinamarca y Uruguay (1919).

En Uruguay cada patrón da por cada obrero 10 centavos oro mensual. Son más o menos 21,000 los ancianos que gozan de esta pensión en dicha República.

PRESIDENTE DE LA REPUBLICA

Víctor G. — Valparaíso.
Señor Redactor de Preguntas y Respuestas:

P. — ¿Podría decirme Ud., desde cuándo se llama Presidente de la República al jefe del poder ejecutivo, en nuestro país? También quisiera saber cuál fué el primero que usó este título.

...R. — Por ley de 8 de Julio de 1826, se le dió al jefe del poder ejecutivo el nombre de Presidente de la República, y el de Vice-Presidente al que lo debía subrogar.

Esta ley es de tiempo de Freire, quien tenía el título de Director Supremo.

2. El primer Presidente de Chile, que llevó este título, fué don Manuel Blanco Encalada, nombrado por la ley anterior. También se designó por esta ley un Vice-Presidente y fué éste don Agustín de Eyzaguirre.

COQUETA

Lucía. — Valparaíso.
Señor Zenón:

P. — ¿Podría decirme, señor, por qué se les llama coquetas a las mujeres que gustan de pololear con cuanto joven encuentran?

R. — Coqueta, es de origen francés, y coquette, se deriva de coq, gallo.

La palabra francesa tiene su origen en los modales del gallo que en todos sus movimientos parece querer lucir su gallardía y su traje.

Entienden por coqueta a la mujer que gusta agradar por sus modales.

ZENON.

TAPADORA CORCHOS "GLORIA"; Filtro Simoneton legítimo, todo casi nuevo realizo. Santa Isabel 0272. 14—M.

MOTOR DOS CABALLOS CORRIENte continua, deséase comprar. Riquelme 130. 14M

VENDO MAQUINA SINGER DE pie, nueva, instalación almacén y varios. Irarrázaval 1372. M-14

MAQUINA BIOGRAFO PATHE vendo. Casa Efraín Band. Estado 163. 14-M.

COMPRO TORNO PARA MADERA, buena clase. Gálvez 884. M-14

PRENSA IMPRIMIR OCTAVO MERcurio, véndese. San Pablo 2810. 15—M.

VENDO MAQUINAS DE CESTERIA, bien perfeccionadas. Arturo Prat 1963.

VENDO MAQUINA TEJER BURmeister grande, casi nueva, Tratar: Nataniel 511.

CENTRIFUGAS, PRENSAS HIdráulicas, Romanas 1.200, 500, 300 kilos vende barato Fundición San Miguel. Bulnes 216.

MOTORES DE TODAS CLASES, máquinas y herramientas encontrarán el mejor surtido industriales y agricultores a precios de verdadera ocasión. Chacabuco 32 A y Romero 3244. 15—M.

MAQUINA BIOGRAFO PARA TEAtro perfecto estado, vendo regalada. Gorbea 2081.

MAQUINA SINGER COMPRO. — Independencia 361.

MAQUINAS DE TEJER NUEVAS, Y cardar lana, vendo, ocasión. 21 de Mayo 521. 15—M

MAQUINA PARA HACER ESCObas vendo 100 pesos.

MAQUINA PARA HACER REJIlla de alamgre vendo 100 pesos.

PRENSA PEDAL CUARTO MERcurio véndese ocasión. Vicuña Mackenna 1445.

MAQUINA COSER SINGER, MANO, vendo $ 100. Esperanza 355.

MAQUINA PIE SINGER BOBINA, otra aparadora, vendo baratísimas. Nataniel 1179.

CALDEROS DIFERENTES TIPOS, nuevos y usados. Ofrece. Chacabuco 63.

CORREAS TODOS ANCHOS LIQUIda. Chacabuco 63.

MOTOR ELECTRICO DE CORRIENte alterna de 4 HP. sin uso vendo de ocasión. San Diego 288.

OCASION VENDO SOBADORA EN Martínez de Rozas 2217. M—16

VENDO TRES MAQUINAS TEJER dos grandes y una chica perfecto estado, Facilidades pago, Brasil 53 z M—14

30. — Muebles. (Compra-venta y composturas)

COMPRO MENAJES CASA, SANTO Domingo 936. 8—Ab.

COMPRO MENAJES Y MUEBLES usados, voy a domicilio. San Diego 265. 1.o-A

COMPRAMOS MUEBLES, CATRES y colchones usados; vamos a domicilio. Castro 528. Ab_6.

MUEBLES DORMITORIOS, COMEdores, salones escritorios, variedad estilos y muebles, roble americano. Precios bajísimos. Grandes facilidades de pago con entrega inmediata. Especialidad sillas desde 100 pesos docena. Venga consultarse Fábrica Nacional de Muebles, Serrano 393. Ab-2

SE VENDE UN SILLON MORRIS y un lote de linoleum. Bulnes 130. 14—M

MUEBLES: OFRECEMOS, CUALquier estilo. Precios muy ventajosos. Entrega inmediata, grandes facilidades de pago. Consulte nuestras condiciones. Fábrica Sociedad Nacional de Muebles y Maderas. Copiapó 1060, entre Prat y San Diego. 21-M

AMOBLADOS VARIAS CLASES vendo. Porvenir 618. 14M

VENDO DOS SILLONES, DOS ESpejos y demás accesorios de un salón de peluquería de señoras con derecho a la casa o sin ella, con clientela. 10 de Julio 827. 14-M.

VENDESE AMOBLADO SALON, perfecto estado, verlo de 11 a 6. Baquedano 547. 14-M.

A PARTICULAR COMPRARIA amoblado dormitorio con facilidades pago. Doy garantías. E. Gary, casilla 81-D. 15-M.

POR VIAJE VENDESE MENAJE casa, Puente 622, segundo piso, Casa 1. 14-M

SOMMIERS Y MARQUEZAS, COMposturas y medidas a domicilio. San Pablo 2165. 15—M.

SE VENDE RICO CATRE INGLES, mandolín y otros muebles. — Huérfanos 2280. 15—M

CASION: MUEBLES DORMITARIO, servicio lavatorio porcelana, "Limoges", vendo. San Diego 378.

SILLONES PELUQUEROS, OCAsión, vendo. Lingue 879. 15—M

MUEBLES COLONIALES, CASA especialista La London. Prat 353. 15—M

ARRIMOS, MESAS DE CAOBA Y muchos otros muebles, véndese ocasión. Gálvez 216.

APARADOR, TRINCHE, VITRINA, mesas, sillas, véndese, Gálvez 216.

VENDO AMOBLADO SALON LUIS XVI. dorado. Copiapó 365.

SE VENDE JUEGO COMEDOR, ROperos, cómodas, peinador, escritorio, sillas pedestales. San Pablo 3971. 16-M

31.—Notificaciones comerciales

CON ESTA FECHA HE COMPRADO el negocio de abarrotes ubicado en Diez de Julio 1026, a la señora Mercedes Martínez v. de H., no respondo por ninguna cuenta pasado tres días. — Alberto Villarroel. — Marzo 8|926. 17-M

HABIENDO COMPRADO A LA SEñora Gabriela I. de Fernández, la Lavandería El Porvenir, después de tres días, no respondo por cuenta alguna. Santiago, 11 Marzo 1926. 14M

AVISO AL COMERCIO QUE HAbiendo comprado el negocio de abarrotes del señor Manuel Moreno, en Santa Rosa 697, no respondo de las cuentas que sean presentadas después de 3 días.—Aurelio Jaques. 14-M.

HABIENDO COMPRADO EL NEGOcio del señor Cristóforo Guzmán, Lord Cochrane N.o 485, no respondo por ninguna cuenta pasado de tres días. Marcial Solís O. 13 Marzo de 1926. 15-M.

AVISO AL COMERCIO QUE HAbiendo comprado el negocio de abarrotes del señor Héctor Guzmán, en Rogelio Ugarte 1202, no respondo por cuentas que sean presentadas después de tres días, fecha: 14 de Marzo de 1926. — Mario Lippi. 16-M

33.—Oficinas, locales y garages. (Ofrecidos y buscados)

$ 1,800 LOCAL, EN BANDERA MUY central. 214 metros con bodegas en el interior. — Miguel Fuenzalida B., Moneda N.o 1061. 14M

ARRIENDO BOXES: CARMEN 947. 15-M

$ 180 LOCAL ESMERALDA EN LA mejor situación. — Especial para garage con pieza para choffer. — Miguel Fuenzalida B. — Moneda 1061. 14-M

LOCAL AMPLIO Y COMODO cualquier industria o bodega, entrada para auto y habitaciones, ofrezco. Maestranza 993. 14—M.

OFICINAS, DEPARTAMENTOS profesional, espléndido arriéndase, Ahumada 17. 15-M.

$ 200, $ 400, LOCALES PARA NEgocio, pequeñas industrias, arriendo. Compañía 1811. 14—M

BOXES ARRIENDANSE, RIQUELme 828. Garage Chile. 15—M.

SE ARRIENDAN DOS LOCALES EN Bandera 680 y 684, frente a Casa Delporte. Canon: 400 cada una. 16_M

LOCALES, PIEZAS PARA TALLER, arriendo. Bilbao 280.

$ 1.100 MENSUALES GRAN ALMAcén de 8 por 30 edificio nuevo, Alameda 2496. Tratar: Alameda 404, de 11 a 12.30. 17-M

SE ARRIENDA GARAGE BASTANte cómodo. Ñuble 485. Esq Eduardo Matte. 16—M

DOY EN ARRIENDO LOCAL CARnicería o chanchería, con instalación. Independencia 1413.

ARRIENDASE ALMACEN GRANde, situación muy comercial, con o sin casa. Sotomayor esquina Erasmo Escala. 17—M

BUENAS OPERARIAS QUE SEPAN hacer cajas de perfumería y botica, se necesitan. San Pablo 1536. 16—M

ARRIENDO ALMACEN CON CASAhabitación, Borja esquina Sur Chorrillos. Tratar: Rafael Molina, Bandera 156. 15—M

ESQUINA PARA TODO NEGOCIO. Castro 401. M—16

ARRIENDO LOCAL, OFICINA O taller. Rosas 1326. 15-M

ARRIENDO LOCALES NEGOCIO Y departamentos interiores.— Cochrane 545. 15—M

NECESITO LOCAL PORTON CON patio, para guardar materiales. Ofertas: San Pablo 2171. 14_M

$ 150 ARRIENDO LOCAL PARA carnicería. García Reyes 994. Tratar: 974. 14-M

$ 150 ARRIENDO LOCAL ARREglado para carnicería, García Reyes N.o 994. Tratar: 974. M—14

ARRIENDO ESQUINA CON SUBterráneo, casa habitación. Cuevas 1460.

LOCAL NECESITO ARRENDAR Para fábrica de muebles, barrio Matadero o cerca centro. Casilla 1329.

LOCAL NECESITO ARRENDAR con contrato para industria con 800 metros cuadrados en cualquier barrio. Datos: Casilla 1329.

34.—Operarois para fábricas, talleres, etc. (Pedidos y ofrecidos)

Carpinteros y mueblistas

CARPINTERO, TRABAJOS RAPIdos, domicilio, precios módicos, ejecuta. Sazié 2519. M-18

MUEBLISTAS MUY COMPETENtes, se necesitan. Irarrázaval 441. 16—M

GOTICOS: ENCONTRARAN TRAbajo. Copiapó 333.

NECESITO CARPINTEROS MUEblistas con o sin herramientas. — Juárez 787. 15M

NECESITANSE CARPINTEROS. Compro tablas usadas de pino. Washington 1479.

MAESTRO OBRA BLANCA Y MUEblista necesita La Mueblería España. Sazié 2450.

CARPINTERO COMPETENTE INStalaciones, necesito. San Isidro 618. M-15

NECESITO OFICIAL MUEBLISTA, joven y que sepa. Sevilla 1312. Palma. 15_M

CARPINTERO COMPETENTE necesito. Sotomayor 347.

NECESITO CARPINTEROS. TRAtar; hoy Domingo. Recoleta 2108.

NECESITO CARPINTERO MUEblista. Castro 409. M—15

MUEBLISTAS PARA TRABAJO domicilio, necesito. Prat 353.

MUEBLISTAS OFICIALES, NECEsito. Prat 353. 15—M

NECESITO OFICIAL MUEBLISTA adelantado. Victoria 1118.

CARPINTERO DE BANCO, NECEsito. Prat 353. 15—M

COLOCADORES PUERTAS, CIELOS, pisos, necesito. Balmaceda 765. M-15

CARPINTEROS CON HERRAMIENtas necesito para el Lunes. Huérfanos 1117. M—15

Sastres, Costureras y Modistas

COSTURERAS Y MAQUINISTAS muy competentes en pieles necesito. Pasaje Matte 59. 14-M.

COSTURERAS Y MAQUINISTA competente en pieles necesito. San Diego 139 14—M.

CORTADOR SASTRE COMPETENte, necesito. San Diego 95. M-14

NECESITO AYUDANTAS VESTOneras competentes y aprendizas adelantadas. Maule 1008, casa 10. 15_M

OFRECESE JOVEN AYUDANTE cortador sastre, obra chica. A. Prat 724. 15—M

COSTURERAS, CAMISERAS COMpetentes y aprendizas necesita la Fábrica de Camisas Sportman. Carmen 667. 15—M.

COSTURERAS COMPETENTES, Ropa blanca, necesito. Fábrica Dieciocho 40. M—15

AYUDANTAS COMPETENTES EN modas y en abrigos niños necesito. San Diego 209, casa K. 15_M

SE NECESITAN BUENAS OPERArias pantaloneras. Sastrería La Polar. Delicias 2812. 15—M.

CORTADOR SASTRE DE OBRA chica muy competente, con recomendaciones necesito. Rosas 1236.

NECESITO PANTALONERA Y chalequera, con muestras. San Miguel 62. 15—M

NECESITO BUENA COMPOSTUREra sastre. San Pablo 2795. 14-M.

SE PRECISAN OPERARIOS PARA abrigos de señora. Eleuterio Ramírez 1154. M—15

OFICIALES SASTRES. SEÑORAS vestoneras, ayudantas necesito. Dulnes 11. M—14

EN TRAJES ELEGANTES, UNA buena ayudanta se necesita. Estado 257, altos. 16—M

AYUDANTE COSTURERA NECEsito. Carmen 292, casa I.

VESTONERAS: SEPAN OJALAR Y embolsillar, necesito. Agustinas 853, altos.

NECESITO PANTALONERA PARA confección. Calle San Ignacio N.o 870. Casa D. 15-M

PALETOSERAS NECESITO BUEnas maestras y ayudantas. Agustinas 853, altos. M—16

COMPOSTURERA COMPETENTE necesito "London House". Huérfanos 1059, Galería Edwards. M—15

NECESITO AYUDANTA SASTRE. Eleuterio Ramírez 749, interior.

VESTONERAS, PANTALONERAS, chalequeras, trabajo fino, necesita. Sastrería Lozano. San Antonio 493. M-16

NECESITO AYUDANTAS PARA modas. Santa Elvira 540. M-15

Zapateros

30 ZAPATEROS BUENOS, ZAPAteros estaquillados, pago 50 pesos; armadores blak necesito en Melipilla, Plaza. Juan B. López. 15—M.

NECESITANSE BUENAS APARAdoras, "La Vasconia". Artesanos 693. 15-M

NECESITO SACADOR DE PUNTEras y entacador para tacos de madera. San Ignacio 1132. M-15

APARADORAS COMPETENTES Necesitamos, Fábrica de Calzado. The American Shoe Factory. Nueva A. Bello 35. 16-M

ABRIDOR DE HENDIDO BLACK, competente, se necesita en la Fábrica de Calzado, Amunátegui 914.

CORTADORES DE CUERO SE NEcesitan en la Fábrica de Calzado, Amunátegui 914.

TALLER APARADO, MEDIDAS, remontas. Brasil 721. Necesito aparadoras. 16—M

NECESITAMOS ARMADOR DE puntas y cortadores de forros. Fábrica de Calzado. Blanco Encalada 3139. 15—M

ZAPATEROS, PLANTILLEROS obra chica, muchacho entienda sección suela, buen lijador tacos; dobladora. Las Quintas 546. 16—M

MAESTROS ARMADORES BLAK pagando los mejores precios necesito. Prat 260, Quillota. M—15

ARMADOR A MAQUINA BLACK se necesita Fábrica de Calzado San Diego 1310.

FABRICA CALZADO NECESITO aparadoras maquinistas, cortadores cuero, Chacabuco 554. M—15

APARADORAS, BUENOs jos afuera, necesito,

SE NECESITAN PLA Fábrica de Calzado lle Valparaíso 1081.

ZAPATEROS, ARMADO sito. Av. Matta 364.

NECESITO ZAPATERO completo. Jotabeche 341.

Oficios Varios

PARA ELEGANTE nados próximo a tanse señoritas ondulación. San Isidro

MARROQUINEROS NEC letería París. Ahumada

CORTADOR O CORTAD pieles, se necesita. Catedral 1101.

NECESITO PINTORES trato. Amunátegui 810.

NECESITASE HERR competente, en San José Bove e Hijo.

NECESITO VULCANI licias 103.

AYUDANTES PASTELE cesitan. San Francisco

PREPARADORA COMP sombreros señoras 200 pesos. San Diego ría La Fortuna.

JOVEN TALABARTER ro que sepa coser necesito. San Diego

PREPARADORAS COM sombreros señoras. bajo todo el año. 275.

TEJEDORAS BUENAS das en máquinas Rancagua 053.

NECESITO ALBAÑIL ro. Artesanos 721.

NECESITO TAPICERO tente. San Francisco

MECANICO COMPETENT quinas Singer, de ras, botoneras, etc., Cía. Chilena de Tejidos,

JOYERO NECESITO, cía 1272.

EMBETUNADORA C necesitamos. Sección American Shoe Factory, Bello 35.

MAESTRO SEPA ARM rrocería autobús, ne fonso 27.

MAESTRO DE FRAGU jero necesito. Vicuña

FORRADORAS COMPET ra cajas de cartón, sas 941.

VULCANIZADOR NEC cuña Mackenna 2.

BUEN ENCHAPADOR tos de niños, necesito.

HERRERO COMPETENT rachoques necesito. Gálve

NECESITO BUENAS PR ras sombreros. San Mar

NECESITO MAESTRO locar puertas cortinas ru 889.

PINTOR PRACTICO EN nes necesita Teatro Gálve

CALDERERO COMPET cesito. Sotomayor 37.

RUEDERO COMPETENT sito. Thompson 3436.

NECESITO OPERARIOS hombre a mano. Tall Vuletich. Moneda 2770.

PREPARADORA SOMB competente, pago buen cesítase. San Diego 13

NECESITO APRENDIZAS tadas en sombreros. San

PELETERAS COMPET necesitan, 10 de Julio

PINTOR NECESITO, Francisco 934.

TAPICEROS Y OFICIAL sito. Compañía 1433.

COSTURERA PARA necesito. Compañía 14

SEÑORITA PREPARAD sombreros, competente de Mayo 587.

NECESITO ENCUADERN sepa cortar y margin de pedal. San Antonio

NECESITASE PLANTILL brica de Calzado, Cruz 753.

RUEDERO COMPETENT sito, trabajo para todo co 1030.

HOJALATEROS Y APR necesito. Delicias 383

NECESITO PREPARAD sombreros. Delicias 23

PINTOR NECESITO,

NECESITO 6 OFICIALES pan algo de tonelero.

TEJEDORAS A MAQUIN to, trabajo permanente.

DEBANADORAS DE LAN sito. Alameda 459.

OPERARIOS DE OBRA muy competentes, cesita la Sastrería M. N.o 1236.

35.—Oficios y servicios diversos. (Pedidos y ofrecidos)

Chauffeurs

SE OFRECE CHAUFFEUR MECANICO alemán para Ford, casa, es capaz desempeñar cualquier trabajo en varios oficios. Prefiero el campo. Escribir F. H. R. Mapocho 3348. M-15

CHAUFFEUR - MECANICO DIEZ años práctica. Buenas recomendaciones, solicita ocupación. C. C. B. Correo Central. M-14

CHAUFFEUR MECHANICKER. 10 yahre prackris und gute Bildung. Sucht Stellung. Gute Zeugnisse. — C. C. B., Correo Central. M-14

CHAUFFEUR, JOVEN CONDUCTA intachable, ofrézcome mozo. Particular. Nataniel 1421. Gonzalo. 14—M

CHAUFFEUR NECESITO QUE Tenga carnet para toda clase de máquinas, y certificado de la última parte donde ha estado ocupado. Inútil presentarse sin estos requisitos. Catedral 2395. 15—M

CHAUFFEUR OFRECESE AUTOS de cambio sin pretensiones. Vicuña Mackenna 456. 16_M

JOVEN QUE MANEJE AUTO CHOardes, necesítase. Castro 159.

CHOFER MECANICO, CON MUY buenas recomendaciones, sin vicios, necesito. Avenida España N.o 185.

OFRECESE CHAUFFEUR, SEMInario 240. Montes

Peluqueros

PELUQUERO HONDULADOR NEcesita la peluquería del Portal, Concepción. Dirigirse proponiendo condiciones a Sebastián Palominos. 15-M.

PELUQUERO NECESITO O VENdo, peluquería urgente. Brasil 795. 13-M

NECESITO NIÑA QUE SEPA CORtar melena y ondulación. Prat 1104. M-15

Cocineras

NECESITO COCINERA, CON REcomendación. Alameda 1621. M-14

COCINERA COMPETENTE NECESItase. Curicó 206. 14M

COCINERA Y EMPLEADA PARA la mano necesito. Compañía 2646. 14_M

NECESITO BUENA COCINERA, pago buen sueldo. Sama 1549. 14—M

NECESITO COCINERA Y NIÑA para las mesas. Sierra Bella 1801. Pensión. Cam.c... Carmen Lira. 14—M

COCINERA CON RECOMENDACION necesítase. Carrera 220. 15M

EMPLEADA JOVEN PARA LA COcina necesito, con recomendaciones. Lira 550. 14M

COCINERA SIN NIÑOS, RECOMENdada necesito. Brasil 552. 14M

SE NECESITA COCINERA. RANcagua 60. 15-M.

COCINERA PUERTAS ADENTRO necesito. Inútil presentarse sin recomendación. Cumming 357. 14—M.

COCINERA, NIÑA CUIDAR NIÑIto, buen sueldo, necesito. Eyzaguirre 541. 14—M

NECESITO COCINERA MUY COMpetente, para poca familia. Moneda 154. 15—M

NECESITO AYUDANTA COCINA; buen sueldo. Blanco Encalada N.o 1899. 15—M.

COCINERA NECESITASE, BUEN sueldo. Vergara 432. M-14

NECESITO COCINERA REGULAR edad. Independencia. Santa Laura 192. 14-M.

COCINERA RECOMENDADA NEcesito. Cochrane 419. 15—M

NECESITO BUENA COCINERA, presentarse: San Ignacio 920, de 2 a 5 P. M., llevando recomendaciones. 15—M

COCINERA NECESITO, AVENIDA edro Valdivia 231.

EMPLEADA AYUDANTA COCINA necesito, 50 pesos mensuales. San Diego 219 (altos). 15—M

COCINERA REGULAR EDAD CON recomendaciones que sea ágil, para cocina de gas, necesito. Domínica casi esquina Pío IX.

COCINERA COMPETENTE Y FORmal con buenos informes se necesita para casa extranjera de poca familia. Presentarse. Catedral 3058. 15—M.

COCINERA COMPETENTE NECEsito, aunque sea con niño. Catedral 74.

NECESITO EMPLEADA PARA LA cocina. Avenida Salvador 1846. 15M

COCINERA PUERTAS AFUERA NEcesito. Sama 1554.

N MONJITAS 719 SE NECESITA na ayudanta de cocina.

COCINERA NECESITASE. — DElicias 1583.

NECESITO COCINERA. MATUCAna N.o 16. 16—M.

COCINERA COMPETENTE, RECOmendada, necesítase. Herrera 1415. 15—M

NECESITO EMPLEADA PARA LA cocina. Sierra Bella 1236.

COCINERA JOVEN NECESITO. — San Francisco 984. 15—M

COCINERA, SEIS PERSONAS. — Sueldo 60. pesos. Recoleta 707. 15—M

EMPLEADA JOVEN SEPA COCInar necesito. Santo Domingo 1269; res personas. Buen sueldo. Recomendación.

COCINERAS DE MANO NECESITO ... Bandera 339. 15-M

NECESITO COCINERA POCA FAmilia. Independencia 995.

COCINERA Y NIÑA PARA CUIDAR ... necesito. Nataniel 65.

COCINERA CON INFORMES, SOLA, sueldo $ 70. Santo Domingo 1029.— ...a A.

COCINERA Y HORTELANO PARA ... necesito. Los Guindos. Ber... 88. M-16

COCINERA COMPETENTE, MUY buenos informes, necesita familia extranjera. Siglo XX 282. M-15

COCINERA O NIÑA QUE ENTIENda la cocina necesito, San Alfonso

OFRECENSE TRES COCINERAS co... adoras. Libertad 543. 14_M

COCINERA NECESITO, POCA FAmilia. San Pablo 2053. M—14

COCINERA RECOMENDADA NEcesito. Agustinas 2077. M—15

COCINERA Y NIÑAS PARA LAS ... necesito. Pensión Mapocho ...2351, entre Libertad y Esperanza. M—13

NECESITO AYUDANTA COCINA. Alonso Ovalle 1148.

Lavanderas

BUENA POSTICERA NECESITA la lavandería. Maestranza 235. 14-M.

LAVANDERA NECESITO. NATAniel 480. 14—M

APLANCHADORAS DOBLEZ DE taller, lavanderas y camiseras necesita Lavandería. Merced 475. 15M

APLANCHADORAS DE FINO, PAñera, niña para el servicio, ayudante Lavandería necesito. Eyzaguirre 549.

ALMIDONADORA SE NECESITA, se paga buen sueldo. Lavandería Yufera", Sta. Rosa 247. 15—M

SE NECESITAN BUENAS APLANchadoras de doblez. San Pablo 1267. 15—M

Mozos

MOZO, SERVICIO DE MANO, DE 15 a 16 años, puertas adentro, recomendado. Carmen 418. 14—M

MOZO NECESITO JOVEN PARA EL aseo y encerar pisos. Amunátegui 870. 15-M

MOZO PARA SASTRERIA SE NEcesita, con recomendación. Calle Estado 120. 14—M

MOZO MUY RECOMENDADO PAra comedor y arreglo piezas, buen sueldo. Tratar: 3 a 4. Alameda 1164. 15-M.

MOZOS DE COMEDOR PARA COlegio, puertas adentro, necesito. Morandé 667. 14—M.

MOZO QUINCE A VEINTE AÑOS para asear departamento necesítase. Recomendaciones. Tratar: Castro 244. 14-M.

MOZO PARA LA BODEGA, CON buenas recomendaciones y que sepa hacer bultos, se necesita. Galería San Carlos 21.

MUCHACHO MOZO PARA COMEdor y aseo, necesita: San Isidro 218. 15—M

NECESITO MOZO RECOMENDADO, San Pablo N.o 1636. 15—M

MOZO JOVEN, PARA POCA FAmilia, necesito. Tratar: calle Lastarria 203. M—15

MOZO DE PIEZAS SE NECESITA. 21 de Mayo 815. 15-M

Niños

?NECESITO NIÑO PARA VENDER pan. Avenida Italia 1842. Providencia. 15—M.

NECESITO SEIS NIÑOS, TRABAJO fácil. Moneda 1423.

MUCHACHO PARA ASEO NECESItase en Riquelme 37.

NIÑO SEPA SUMAR PARA APRENdiz almacén, necesito. Catedral y Libertad. Almacén.

NIÑO 15 AÑOS PARA ASEO, OFIcina y mandados, necesítase en Santo Domingo 1044.

NIÑOS PARA MANDADOS, CON recomendación. Sastrería Lozano. San Antonio 493. M-15

NECESITO NIÑO PARA MANDAdos, presentarse el Lunes. Chacabuco 28 B.

MUCHACHO 14 AÑOS PARA ASEO de talleres necesito. Jofré 385. 15_M

NECESITO MUCHACHO PARA LOS mandados, inútil presentarse Sin recomendaciones. Delicias 771. 15M

NECESITO NIÑO PARA EL SERvicio. Rosas 2287. M—14

MUCHACHO DE 16 A 17 AÑOS PAra aseo de oficina, que sepa leer y escribir, con recomendaciones se necesita. San Martín 23. Sección Ejército.

Oficios y servicios varios

EMPLEADA PARA TODO SERVIcio necesito. Sevilla 1423. M-12

NIÑA DE MANO CON RECOMENdaciones necesito. Dieciocho 775. M-15

SEÑORA DE REGULAR EDAD, SIN pretensiones; apta para manejo de casa y costura, con recomendaciones, necesito. Agustinas 2138. De 1 a 3 P. M. 14—M

NECESITO CARRETELERO CON documentos haya trabajado bodega vinos o chichas, de 9 A. M. a 12. Inútil sin buenas referencias. San Isidro N.o 1701 . 14—M

EMPLEADA JOVEN, BUENA PREsencia, con recomendaciones, necesita matrimonio solo. Buen sueldo. Loreto N.o 358. (Altos). 14—M

VIUDA HONORABLE OFRECESE atender casa de caballero solo. Correo 16. Marta A. 14—M

NECESITO NIÑA VENDA FRUTA. San Pablo 1622. 14—M

SE NECESITA UN CARRETELERO, inútil presentarse sin recomendaciones. Lastra 943. 15—M

SEGADORES DE ALFALFA A HEchona, necesito. Sueldo a trato $ 15 diarios. Haciendo Lo Vargas, estación Batuco. 15—M

COCINERA Y NIÑA DE MANO, SE necesitan. San Martín 92. 14—M

NECESITO EMPLEADA PARA POca familia ayudar quehaceres. Bascuñán 1470. M-14

EMPLEADA RECOMENDADA PAra dos personas necesito, buen sueldo. Lira 311. 14-M.

BUSCAMOS OCUPACIONES. AGENcia: Plazuela Santo Domingo. "Universidad Libre Venegas Salas".

NIÑA PARA EL SERVICIO NECEsito. Toesca 2570. 18—M.

JARDINERO HORTELANO CON buenos informes, necesito Chacra La Legua. Santa Rosa esq. de San Joaquín. 16—M.

NECESITO NIÑAS COMPETENTES para el cartonaje. Tocornal 556.

EMPLEADA AYUDAR QUEHACEres casa necesito. Franklin 1053. 15M

SE NECESITA UN REPARTIDOR de pan. Arturo Prat 1404.

ENCERADOR NECESITAMOS Universidad Libre. Plazuela Santo Domingo.

EMPLEADA JOVEN PARA QUEhaceres casa, necesítase, atender dos personas. Buen sueldo. Rancagua 233.

NIÑA MANO PUERTAS AFUERA necesítase. Huérfanos 1657.

SE NECESITA NIÑA DE MANO, puertas afuera para toda clase de trabajos de casa. Presentarse: calle Siglo XX, N.o 354, entre 4-8 P. M.

NECESITO EMPLEADA QUE SEPA lavar a matrimonio sin niños. Domínica 359. 15_M

NECESITO DOS EMPLEADAS COmedor y piezas. Catedral 1878. 15-M

EMPLEADA RECOMENDADA, NEcesito urgente. Maestranza 270.

PEINADORA QUE SEPA CORTAR melena y ondular, necesito. Agustinas 829.

NECESITO NIÑA DE 14 A 15 años, para ayudar quehaceres de casa, sueldo; 30 pesos. Santa Elvira 655. 15—M

JARDINERO COMPETENTE CON buenas recomendaciones, necesita Ferrocarril Transandino. Morandé 291.

EMPLEADA, TODO SERVICIO. SE necesita. Copiapó 551. 15—M

EMPLEADA TODO SERVICIO, CON buena recomendación, sueldo 50 pesos, necesita matrimonio solo. Franklin 1075. M—15

EMPLEADA PARA LAS PIEZAS necesito. Tratar 2 a 6. Riquelme N.o 33. M—16

NECESITO NIÑERA. NATANIEL 113.

NECESITO EMPLEADAS COMEdor, competentes para hotel, recomendadas, puertas adentro. Merced 766. 15-M

SERVIDUMBRE, LA MEJOR DE Santiago, pídala Bandera 339. 15-M

PERSONA PARA LOS QUEHACEres de casa. Cochrane 728.

SIRVIENTE DE MANO CON RECOmendaciones, necesítase. Antonio Bellet 99. — (Providencia).

COCINERAS SIN NIÑO Y TODA clase de empleados, encontrarán ocupación en Carmen 861. 16—M

OFREZCO EMPLEADAS, LO MEjor de Santiago, oficina empleos. Grajales 1955. Casa 17.

NECESITO REPARTIDOR RECOmendado. Bodega Arturo Prat esquina Ñuble. M-15

CARRETELERO NECESITO. FRANklin 1016. M-15

NECESITO NIÑA 18 A 20 AÑOS, para ayudar quehaceres de casa y sepa cocina. San Diego 1235. M-16

CORTADOR CARNICERO NECESIto, sepa su profesión. Conferencia esquina Antofagasta.

SE NECESITA UNA EMPLEADA. — Comuna Yungay-Roble 870. 15-M

NECESITO MAQUINISTA PARA tupí. Jofré 385. 15M

EMPLEADA PARA LAS MESAS necesito. San Alfonso 75.

NECESITO EMPEADA RECOMENdada para las piezas. Matucana 13.

NECESITO EMPLEADA PARA LAS piezas. Matucana 11.

NECESITO MUCHACHITA RECOmendada para quehaceres. Sazié N.o 2128. M—14

EMPLEADA SERIA SEPA CUIDAR niños se necesita muy buen sueldo. Agustinas 640.

NECESITO EMPLEADA PIEZAS. Hotel Ahumada 143.

MADRE, COCINA; HIJA, LA MANO necesito. San Diego 206.

MATRIMONIO EXTRANJERO NEcesita niñera y para quehaceres se paga bien. Diez de Julio 422.

SE NECESITA EMPLEADA PARA todo servicio. Buenos Aires 229. 14-M.

REPARTIDOR DE PAN SE OFREce maneja toda clase de autos. Dirigirse: E. S., Juárez 798. 14—M.

NECESITO EMPLEADA PIEZAS cocinera, competente, para Hotel, puertas adentro recomendadas. — Merced 766. 14—M.

NECESITO JOVEN QUE SEPA aserrar. Artesanos 721. Carnicería. 14—M.

ADOBEROS 3 CUADRILLAS SE necesitan. Vía Monte Carmelo 39, al término del carro Bellavista. 14-M.

MATRIMONIO SOLO NECESITA empleada para todo servicio. Ñuble 716. M-14

EMPLEADA PARA TRES PERSOnas que sepa algo de cocina, necesito. Sueldo $ 50. Santa Isabel 378. M-14

SEÑORITA O NIÑA DECENTE, INdependiente, para dueña de casa, todo servicio se necesita. Datos: A. B. Clasificador 20. 14—M

NIÑA PARA AYUDAR QUEHACEres de casa necesítase. Delicias 3988. 14—M.

EMPLEADA PARA LA MANO EN casa de dos personas se necesita.— Sama 1428. Se exige recomendaciones. 15—M.

NECESITO EMPLEADA. HERREra 544. 14—M

OPERARIOS AL DIA NECESITO. Maestranza 918. M-14

NECESITO EMPLEADA CON REcomendaciones. Dieciocho 725. 14—M

NECESITO NIÑERA ALMACEN. Victoria 722. 13—M

36.—Pensión en familia

CASA FAMILIA, PIEZA, PENsión. Prat 663. 15—M

FAMILIA ARRIENDA PIEZA PENsión. Maturana 550. 15—M

FAMILIA HONORABLE ARRIENda buenas piezas con excelente comida, aseo, atención esmerada. Serrano 281. 14—M

CASA FAMILIA ARRIENDA DEpartamento o piezas con o sin pensión. Santa Rosa 476. 14—M

A SEÑORA RESPETABLE Arriendo barato pieza con pensión en casa propia. General Velásquez 114. 14—M

FAMILIA OFRECE DEPARTAMENto balcón, pensión. Bulnes 30. 15M

FAMILIA HONORABLE CASA REsidencial arrienda piezas con o sin muebles, con pensión o sin ella.— Teléfono 4207, Alameda 2528. 15—M.

FAMILIA HONORABLE, ARRIENda piezas, pensión. Agustinas 2066.

FAMILIA HONORABLE OFRECE piezas, pensión, Santa Rosa 420.

CASA FAMILIA OFRECE PIEZAS, pensión, personas honorables. Arturo Prat 238. 16—M

38.—Préstamo se hipotecas

DESDE 500 PESOS, PARA NEGOcios rápidos, facilitamos a industriales y comerciantes establecidos, 2 a 5. Gálvez 51. 16—M.

50,000 PESOS NECESITO, DESPUES de 200,000 Caja Hipotecaria, dividendos pagados al día, propiedad pleno centro. Ofertas capitalistas: dirigirse a comerciante: Casilla 1221.

DOS MIL PESOS NECESITO URgente espléndida garantía. — Jarmo. Casilla 36. Santiago. 15_M

DINERO FACILITO SOBRE HIPOteca, interés, 9 o|o anual. Daniel Laurel. — Huérfanos 1235. 15—M

DESEO 3 A 4 MIL PESOS URGENtes absoluta seriedad, doy garantía, pago buen interés. A. Gallardo, Casilla 3288.

DINERO A BAJO INTERES, FAcilito sobre hipotecas. Julio Pelissier. Morandé 283. M-16

EN CASA FAMILIA SIN PENSIOnistas arriéndase, pieza con pensión a señoras o señoritas honorables. — Prefiérese sea ocupada. Rosas 2545.

LIQUIDACION TOTAL DE NORMANDOS

PURA 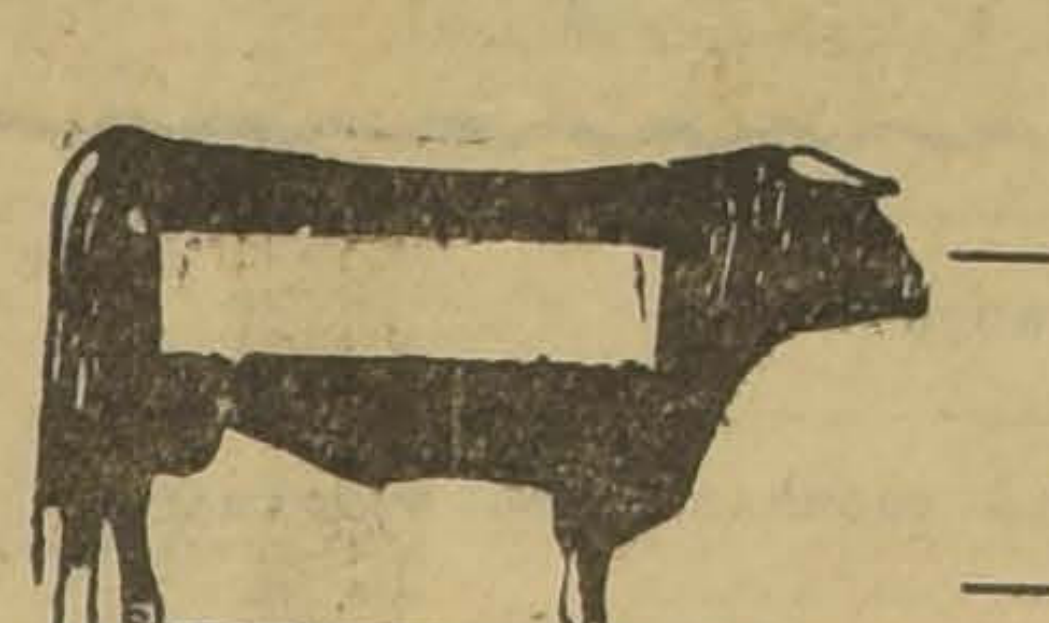 SANGRE

DEL ANTIGUO CRIADERO "ESMERALDA Y QUINTA" (ROSARIO)

DEL SEÑOR JAIME LARRAIN GARCIA MORENO

EL VIERNES 9 DE ABRIL PROXIMO

EN EL ESTABLECIMIENTO DE LOS SEÑORES EDUARDO RODRIGUEZ Y CIA.

CALLE EXPOSICION ESQUINA DE ANTOFAGASTA

Treinta vacas Normandas, pura sangre, de éstas 5 IMPORTADAS, entre ellas "GRISETTE", tercera en el concurso de la vaca lechera en Francia, con 7,000 kilos de producción en 10 meses. Todas grandes lecheras controladas. Cincuenta vaquillas normandas de 2 años, mestizas, cubiertas por toros finos importados.

TORO "HABANAIS" GRAN CHAMPION IMPORTADO EN DICIEMBRE DE 1925, que obtuvo en Mayo del mismo año el PREMIO AL MEJOR REPRODUCTOR NORMANDO DE FRANCIA.

UN LOTE DE TORITOS PURA SANGRE, HIJOS DE "VESPETRO" Y "ROBERTII"

EDUARDO RODRIGUEZ Y CIA.

Datos y fotografías en nuestra oficina: HUERFANOS 1260, Casilla 3654 — SANTIAGO

REMATE DE MENAJE DE CASA

DEL SEÑOR MIGUEL FARRE

21 - SANTA ISABEL - 21

— CASI ESQUINA DE VICUÑA MACKENNA —

MAÑANA LUNES, A LAS 2 P. M.

— POR AUSENTARSE DEL PAIS —

— HAY —

ESCRITORIO.—Amoblado estilo Inglés curvo, tapiz felpa de seda verde, escritorio medio Ministro de roble americano, estante biblioteca de 2 cuerpos, columnas, figuras de bronce, tintero de plaqué, alfombra tejida, cuadros al óleo, lámpara plafonier de cristal y bronce, etc.

COMEDOR.—Amoblado estilo americano de lingue, color roble, con cubiertas de cristal, lunas biseladas, con aparador, con vitrinas laterales, 2 trinches, mesa redonda de corredera y 12 sillas asiento pergamoid, servicio porcelana limoges, guarda floriada, cristalería muselina, cuchillería de plaqué Rogers, plaquées finos, centro de mesa, cuchillería plaqué para pescado en estuche, carpeta de felpa, jardineras de roble americano, lámpara de vitreaux, útiles, etc.

DORMITORIO.—Rico amoblado Luis XVI de roble americano con espejos ovalados y cubiertas cristal con ropero de 3 cuerpos, toilet de 3 espejos, chifonier escritorio y 2 veladores, catres de bronce gemelos, colchones de lana, ropa de cama, amoblado estilo inglés curvo, tapiz seda rosa, mesa de centro roble americano, alfombra de tripe cortddo de una pieza, etc.

BAÑO.—Tina de fierro enlozado, llaves niquelada Califont de cobre, lavatorio de desagüe de mármol y níquel, espejo al laqué, botiquín, etc.

DORMITORIO N.o 2.—Amoblado estilo inglés color roble con espejos biselados, mármoles blancos con ropero de un cuerpo, catre de bronce redondo, catre cuna al laqué con bronce, colchón de lana, servicio lavatorio de loza, delanteros, sillas tapizadas, lámpara de pantalla, etc.

VARIOS.—Amoblado salita costura, tapiz seda verde nilo, rica máquina de coser de gabinete, victrola Víctor mueble de sobremesa de caoba, discos para ídem estante, amoblado Chesterfield tapiz cuero marroquí, paragüero con espejo y asiento, mesa de juego, radiola con su instalación, amoblado de Viena y mimbre, jardineras, plantas finas ,etc.

Cocina a gas de 4 platos con horno, batería de cocina, mesa forro zinc, carnicera, etc.

Muebles sueltos, tapices araucanos, etc.

..A LA VISTA HOY, DE 2 A 6 P. M.

VICTOR ARAYA L.,
Martillero de Hacienda.

REMATE DEL MENAJE DE CASA

DEL SEÑOR ALEJANDRO DAPENA
POR AUSENTARSE DE LA CAPITAL

AV. FRANCISCO BILBAO 298

ESQUINA AVENIDA CONDELL
CARRO N.o 35 A LA PUERTA
A LA VISTA DESDE LAS 10 DE LA MAÑANA

HOY DOMINGO 14, A LAS 2 P. M.

—: HAY :—

SALON.—Rico Amoblado Salón de nogal tallado, tapiz Brocato de seda azul; par de Tinmeau, con consola dorada cubierta de cristal, dos pedestales dorados con mármol onix, Estatua de mármol el "Beso" y otros Cuadros, Rico centro de alfombra choapinos.

HALL.—**Rico Amoblado Roble Americano,** enjuncado y cojines tapiz listado, compuesto de sofá y 2 sillones, **mesa de centro en Roble Americano,** pata de Bronce y Cristal; **Vitrola Víctor** y discos seleccionados, pedestales en Roble Americano; Jardinera ídem, paragüero de asiento, Cuadros.

COMEDOR.—**Amoblado de comedor Estilo Luis XVI,** muy proderno compuesto de aparador, trinche, Vitrina con espejo, Birote y cubierta de Cristales, mesa de extensión de tubo, 8 sillas, tapiz pergamoid, Servicio de mesa semi-porcelana, Cristalería, plaquées, cuchillería, manteles; Carpeta, Reloj de pared, **Rico Amoblado Chesterfield tapiz cuero,** Cuadros, Lámpara eléctrica de 6 Luces, moderna, gobelinos.

DORMITORIO.—**Rico amoblado dormitorio de madera citronier** legítima, compuesto de Ropero de 3 cuerpos, chifonier, toilette y dos veladores, con espejos biselados cubierta de **cristal con marquetería,** 4 incrustaciones de Bronce, Dos catres de Bronce gemelos, colchones de lana, cubrecamas de malla, **Rico escritorio de señora madera de Caoba, 4 sillas de Caoba macizas,** tapiz cretona, mesa de centro, Diván de Brocato solferino, centro de **Alfombra,** pantallas, Lámparas de Velador, pisos delanteros, **lindo cuadro Virgen al óleo.**

ESCRITORIO.—Escritorio ministro, Roble Americano, Amoblado de Asiento Americano, compuesto de 1 Sofá, 2 sillones y 4 sillas; Archivador de cortina, Roble Americano; **Biblioteca,** sillón giratorio, centrito de alfombra, tintero de mármol, **sillón Morris** Roble Americano, mesa, máquina y máquina Escribir "Ideal".

BAÑO.—**Rica tina inglesa,** Calentador, Lavatorio de desagüe, Bidets, espejo, consola de losa y metal lluvia niquelada, Plafonier, mueblecito toilette, piso de caucho, pañera, etc.

COCINA.—**Rica cocina económica niquelada,** Batería de cocina en general, Lavaplato, 2 estantes, repostero, mesa, sillas, etc.

PORTICO —Amoblado al Laqué, compuesto de un sofá, 3 sillones y mesita, plantas y jardinera, etc.

HUGO ANTOLINI.
San Antonio 74.

NOTA: Se arrienda el Chalet.

PENSION EN FAMILIA CON, SIN pensión. Bascuñán 135. M—14

$ 50,000 NECESITO PRIMERA HIpoteca, propiedad urbana, valor 200 mil pesos. Casilla 419.

PRESTAMOS HIPOTECARIOS EN Bancos y particulares, descuentos de letras comerciales, postergaciones y compra venta de acciones. Bandera 131. Oficina 14. J. Guevara. 19-M

39.—Propuestas

PROPUESTAS. — PARA LA ALImentación de cadetes y tropa durante el presente año la Escuela Militar solicita cotizaciones de precios por los artículos que a continuación se expresan: 10,000 kilos azúcar granulada, 4,000 kilos arroz, 100 kilos ají pimentón, 400 litros aceite de mesa; 100 litros aceite para guisos. 2,500 kilos café crudo, 100 toneladas carbón de piedra, 2,000 kilos ciruelas, 4,000 kilos fideos surtidos, 20,000 kilos frejoles, 3,000 kilos garbanzos, 80 kilos café de malta, 1500 quintales harina, 2,500 kilos huesillos, 2,500 kilos lentejas, 1,000 kilos manteca, 1,000 kilos guindas secas, 5,000 kilos sal de cocina, 350 kilos té, 4,000 kilos dulce de membrillo, 1,500 kilos trigo mote, 1,300 kilos chuchoca, 20,000 cabezas de cebollas, 40,000 litros leche, 100 cargas leña y 650 sacos papas. Las propuestas se abrirán el 19 del presente a las 3 P. M. Para mayores datos, los interesados pueden pasar diariamente a la oficina de la Comisión de Alimentación, de 9 a 12 M. y de 2 a 5 P. M. 15-M

PROPUESTAS. — PARA LA ALImentación de Cadetes y Tropa durante el presente año la Escuela Militar solicita cotizaciones de precios por los artículos que a continuación se expresan: 10,000 kilos azúcar granulada, 4,000 kilos arroz, 100 kilos ají pimentón, 400 litros aceite de mesa; 100 litros aceite para guisos, 2,500 kilos café crudo, 100 toneladas carbón de piedra, 2,000 kilos ciruelas, 4,000 kilos fideos surtidos, 20,000 kilos frejoles, 3,000 kilos garbanzos, 80 kilos café de malta, 1,500 quintales harina, 2,500 kilos huesillos, 2,500 kilos lentejas, 1,000 kilos manteca, 1,000 kilos guindas secas, 5,000 kilos sal de cocina, 350 kilos té, 4,000 kilos dulce de membrillo, 1,500 kilos trigo mote, 1,300 kilos chuchoca, 20,000 cabezas de cebollas, 40,000 litros leche, 100 cargas leña y 650 sacos papas. Las propuestas se abrirán el 20 del presente, a las 3 P. M. Para mayores datos, los interesados pueden pasar diariamente a la oficina de la Comisión de Alimentación, de 9 a 12 M. y de 2 a 5 P. M. 15—M

DESEO DAR CONTRATO TERMInación edificio techado, Balmaceda 65.

PROPUESTAS. — PARA LA ALImentación de cadetes y tropa durante el presente año la Escuela Militar solicita cotizaciones de precios por los artículos que a continuación se expresan: 10,000 kilos azúcar granulada, 4,000 kilos arroz, 100 kilos ají pimenton, 400 litros aceite de mesa; 100 litros aceite para guisos. 2,500 kilos café crudo, 100 toneladas carbón de piedra, 2,000 kilos ciruelas, 4,000 kilos fideos surtidos, 20,000 kilos frejoles, 3,000 kilos garbanzos, 80 kilos café de malta, 1,500 quintales harina, 2,500 kilos huesillos, 2,500 kilos lentejas, 1,000 kilos manteca, 1,000 kilos guindas secas, 5,000 kilos sal de cocina, 350 kilos té, 4,000 kilos dulce de membrillo, 1,500 kilos trigo mote, 1,360 kilos chuchoca, 20,000 cabezas de cebollas, 40,000 litros leche, 100 cargas leña y 650 sacos papas. Las propuestas se abrirán el 19 del presente a las 3 P. M. Para mayores datos, los interesados pueden pasar diariamente a la oficina de la Comisión de Alimentación, de 9 a 12 M. y de 2 a 5 P. M. 15-M.

40.—Profesionales

D... NA CASTRO. MATRONA. — García Reyes 90. Recibo enfermas pensionistas. 16—M

CLARO Y CIA, ABOGADOS, LUIS Claro Solar, Samuel Claro Lastarria, Héctor Claro Salas, Fernando Claro Salas, Gustavo Claro Salas. Oficina en Santiago Morandé N.o 231. Teléfono 2355, Casilla 1867. Han establecido oficina en Valparaíso, calle Prat N.o 183. Edificio del Banco de A. Edwards y Cía., 8.o piso, números 4, 6 y 7, teléfono 2928, casilla 1928. Ofrecen también sus servicios en el extranjero, estando en relación con corresponsales en todos los países de América y en las principales capitales europeas. 14-M.

CONDOR 1153, CASA ANTIGUA, única especialista zurcidos invisibles, Jersey, viraduras, hechuras, Transformaciones. Ab_12

LA AGENCIA SAN PABLO
DE LOS DIARIOS
La Nación y Los Tiempos
atiende al público para recibir avisos y suscriciones, en calle Martínez de Rozas 2460, entre Bulnes y García Reyes, Casa Reja.
HASTA LAS 8 P. M.

ZURCIDOS INVISIBLES: NOTABLE zurcidor japonés. Especialidad única, especialidad viraduras. Transformaciones perfectas. San Diego 228. Teléfono 667. No confundirlo. Se evitará molestias. Señal: letrero luminoso. 30M

DIVORCIOS, NULIDADES DE MAtrimonios, posesiones efectivas juicios criminales, cobranzas, quiebras, etc., atiende diariamente el abogado Jaramillo Arteaga, anticipando fondos según convenio. — Consultas. — Huérfanos 1223, oficina 7.

ZURCIDOS INVISIBLES, VIRADUras, sobretados, ternos Merced 776 16—M

42.—Personas buscadas

DESEO SABER DE ANGEL O Iglesias por asuntos de familia.— M. del O., Santo Domingo 1150. 15—M.

DESEO SABER LA DIRECCION de Carlos Navarrete, por asuntos que le interesan. Escanilla 728 Asilo San Vicente.—María Gregoria viuda de Madrid. 14—M.

NECESITAMOS URGENTE SABER de Federico Vivanco. Sus hijas. Andes 2741. 14-M.

DESEO SABER DE DOÑA CARMEN Barría de Maldonado. Su hijo Manuel Maldonado. Correo, Sewell.

43.—Profesionales pedidos y ofrecidos

FARMACEUTICO PARA BOTICA de Parral se necesita, dirigirse: Daube y Cía., Santiago. 14M

ADMINISTRADOR FUNDO ACTIvo, práctico sementeras, viñedos, compras animales Argentina se ofrece sin pretensiones. Clasificador 20. 15—M.

OFRECESE JOVEN CONTADOR, conocimientos escritura e máquina y especialmente taquigrafía. Dirigirse: C. V. Correo N.o 3. 15—M

CUIDADORA ENFERMAS NECESIto. Sanatorio, Avenida Matta 586. Prefiero practicanta hospital.

SE OFRECE JOVEN EXTRANJERO 28 años, casado, para explotar chacra o fundo, como mediero o administrador con mucha práctica y muy buenas recomendaciones. Dirigirse: San Diego 643. 15—M

FARMACEUTICA NECESITO. Huemul 1469.

44.—Remates

ARTURO SANCHEZ O. MARTIllero, órdenes: Bascuñán 120. 18—M

JUAN CAMPANELLA, MARTILLEro, órdenes: Avenida Paz 2. 15—M

DOY REMATES, RECIBO TODA clase de mercaderías, muebles y anticipo dinero, San Pablo N.o 1071. 15—M

REMATE MAÑANA 2 TARDE, ALmacén y menaje. Cochrane 1142. Hay: 20 cajones azúcar, semilla cáñamo, pasta tomate 14 marquetas, chancaca rubia, 22 cajones almidón cajas, 10 quintales jabón surtido conservas, nacionales, extranjeras, bolas billar, fósforos, aceite, café, frascos mostrarios estanterías, romanas 500 kilos, vidrieras, balanzas, molinillos, juego comedor, roperos, cómodas, veladores peinadores, catres, sillas, útiles cocina tostador café, mesas comedor, reloj pared, cuadros escritorio, etc.—Avello. Ordenes: Bandera 552, oficina 18.

45.—Rodados, accesorios y caballos. (Compra y venta)

CARRETELA VENDO $ 300. CURto 1242. M-15

PARA PASEO VENDO LINDO COche nuevo, de dos ruedas. Santiago 1477. 14—M

VENDO VICTORIA CON ARNESES Av. España 338. 15-M.

VENDO COCHE CUATRO RUEDAS flamante o cambio por carretón panadero, calle María Auxiliadora N.o 316, Comuna San Miguel. 14—M.

CARRETELA GRANDE, FIRME, poco uso, véndese baratísima. —Carrascal 4119. 15—M

CARRETON VINERO POCO USO, ferretería importada, vendo, San Pablo 3763. 16—M

$ 2,000 VENDO CAMION CASI nuevo, muy firme, con dos caballos y arneses. Nataniel 949. 14—M

CARRETELA APERADA, FIRME reparto licores, ocasión, vendo. Freire 684.

VENDO UN CARRETON ARENERO Tratar en la cancha de Santa Elena. En la casa de la vuelta.

CARRETELA PUESTA, 2 CABAllos, vendo. San Isidro 2070.

COCHE LLANTAS GOMA, DOS ruedas, $ 700. Maestranza 918. 15—M

CAMBIO VICTORIA ELEGANTE perfecto estado por auto en buen estado, pago diferencia. Recoleta 564. 15-M

VENDO CARRETELA APERADA. Nataniel 819. M-15

$ 1,500 VENDO CAMION GRANDE, firme con rico caballo para 2 mil kilos o el caballo sólo, 400-40 quintales alambre estirado para colizas, también cambiolo por pasto. San Pablo 2055. 14-M

NECESITO CARRETELA CON CABALLOS en arriendo. Vivaceta 70. M—15

47.—Servicios y co... ...tiles para familias

AL TELEFONO 2944 PIDA EL carbón de Lirquén especial para cocinas económicas $ 10.50 el saco puesto a domicilio desde un saco. Oficina de pedidos, Delicias 1561. 15—M.

DEPOSITO DE CASIMIRES, SALDOS $ 12 metro. Sección Sastrería, hechuras trajes, 70 rezagados, 75 vestones alpaca, sobretodos baratísimos, facilidades, local propio, Mackenna 1030. 30—M

ONDULACION MARCEL 3.00, CORTE, 2.00 .Rosas 948. 14—M

COLEGIALES, OFRECEMOS SObrecamas, relleno lana $ 18. Frazadas surtido inmenso, desde $ 4.80, sábanas, colchas, catres desde $ 32, juegos de lavatorios a $ 30. Casa de Remates y Consignaciones: Meiggs 65. 19—M

CORTAR, 2; ONDULAR, 3. SERRAno 75. 14—M

SE CONFECCIONAN TRAJES Y SE arreglan pieles. Cóndor 1312. 15—M.

ONDULACION MARCEL 3 PESOS; cortar la melena, 2. Rosas 1018, entre Bandera y Puente. 14—M

CORTE MELENA, $ 2; ONDULAción, $ 3. Alameda 38. Altos. 14—M

TALLER DE CONFECCIONES, IDA Berthé, Recoleta 290. Uniformes, delantales, colegio, precios módicos. Se tiñen y horman sombreros de paño.

CUEVAS PINOCHET CONFECCIOna trajes sastre, abrigos. San Antonio 154. 15—M.

SEÑORA: VISITE "LA DAMME Chic". Almirante Barroso 416, confección esmerada de trajes, abrigos, sombreros. Elegancia, conomía.

"LA DAMME CHIC", ALMIRANTE Barroso 416, confecciona trajes de luto para señoras en 24 horas.

UNIFORMES Y ABRIGOS PARA colegialas confecciona "La Damme Chic". Almirante Barroso 416, a precios económicos.

ZOTERIA PEPAY, SAN ANTONIO 53. — Gran realización de varios saldos de calzados a precios ínfimos. 15-M

SEÑORAS, SEÑORITAS Y NIÑItas. Para sombreros elegantes y de buen gusto, prefiera siempre "El Fenix", en donde hallará las últimas novedades en hormas de ricos paños. Pajas, sedas y fantasías. Recibimos hechuras y transformaciones por los últimos modelos.—Próximamente gran exposición de modelos de otoño e invierno. Alameda 2546.

VENDO TODA CLASE DE HORmas para sombreros, Libertad 15. 16—M.

SEÑORAS: GRABENLO EN SU memoria, leche Pepino Avreuil, rejuvenece, blanquea, suaviza, desmancha, desde primer día. Ahumada 199. Bandera 10, San Diego 1095.

SEÑORITAS: EL ACREDITADO taller de media confección. Compañía 1859, trasladóse Amunátegui 739. Cortamos trajes entregamos probado, hilbanado, por $ 7. Cortador europeo.

POLICARPO MENDEZ S., AGENTE de Singer Sewing Machine. Independencia 334.

¿DESEA ADQUIRIR MAQUINA Singer? Pida precios condiciones. Independencia 334.

REPUESTOS, ACCESORIOS, AGUjas, aceite, hilo para máquinas de coser. Independencia 334.

¡SEÑORAS DUEÑAS DE CASA! EN Independencia 334 hácese toda clase de composturas, reparaciones en máquinas de coser.

SE RECIBEN TRABAJOS DE DEShilados, bordados. Independencia número 334.

DESDE EL 15 DEL PRESENTE atenderá la Peluquería para señoras en San Diego 550, precios corrientes. Higiene esmerada. M-19

52—Socios capitalstas e industriales. (P... ...los y ofrecidos)

NECESITO SOCIO CON 6 A 10 MIL pesos en efectivo, para explotar negocio gran porvenir. San Pablo 1549. 15-M

CON POCO CAPITAL GANARA Ud. 60|100. Angamos 222. 15—M

SOCIO DISPONGA 10 MIL PESOS para instalar Botica, aporto igual capital, referencias: Casilla 7565.

VENDO DE

OCASION

dormitorio estilo inglés, escritorio cortina, comedores, gran cantidad loza fierro enlozado, plaquées, artículo fantasía, máquina Singer, cocinas gas y carbón, muebles sueltos.

Santo Domingo 936

REMATE

El 24 del presente, a las dos de la tarde, en la Notaría de don Manuel Gaete F., se rematará una propiedad edificada en Peñaflor, "Población Plaza de Peñaflor" (Arturo Armijo), por el bajo mínimum de

$ 6,000.00

pagadero con $ 4,000.00 al contado y el saldo a 3 meses.

Títulos y antecedentes, en la Notaría indicada.—Santiago, 12 de Marzo de 1926.

MENAJE DE CASA CON POCO USO VENDO

Hay 4 amoblados dormitorio moderno de uno y dos cuerpos, a $ 600, 800, 1,200. Ropero con espejo, 180; peinador mármol espejo, 200; veladores mármol, 30; amoblado comedor roble americano importado, 600; sillas roble americano, 20 cada una; mesa corredera, 140; cocina económica 5 platos, baño y otros, vendo.

BASCUÑAN 120

FERIA SANTA ROSA

PARA CERDOS Y CORDEROS

Santa Rosa 2250, Estación San Diego.—Teléfono 17 San Miguel

REMATE LOS MARTES, A LAS 2 P. M.

Para la Feria del Martes próximo 16 del presente, tenemos cerdos gordos llegados de Panlahue y 2 carros de corderos capones muy gordos.

Además hay anunciado varios lotes de cerdos y corderos gordos de diferentes procedencias.

53.—Veraneo

VALPARAISO, COCHRANE 695, frente Estación Puerto, departamentos amoblados, días, meses. 17—M.

VERANEANTES Y EXCURSIONIStas, no olviden Hotel Trocadero, Carrera 31 Marzo, cocina primer orden, precio sumamente módico, atendido por su mismo dueño. Ormezzero y Hernández. M.18

VALPARAISO, CASA RESIDENcial piezas constantemente familias, caballeros. Pedro Montt 989. 15—M.

Lienzos en todas clases:

Qué Tigre, el mt	1.10
Rosa Chilena	1.40
El Ojo	1.50
Especial	1.70
La Culebra	2.00
Lange	2.20

Franelas listadas:

Fabricación alemana primera clase, el metro	2.90
Asargada calidad extra	3.60
Colores de novedad	4.80

Brin en colores el metro	1.90
Crepé estampado	3.60
Muselinas de novedad	2.90
Cretonas con monos	4.90

Tocuyo superior	0.95
Tranela blanca asargada, fab. alemana	2.90
Piqué afranelado, el metro	3.90

Toallas felpudas:

Blanca con guardas	2.90
Con rayas en colores	3.90
Con cuadros	5.90

Oberpaur

OBERPAUR

CALLE ESTADO 273

Vea usted nuestras vidrieras

REMATE DEL MENAJE DE CASA

MUEBLES IMPORTADOS Y DE ESTILO COLONIAL

— DEL —

SEÑOR OTTO HAER

EN SU CHALET,

119 - AVENIDA CONCEPCION - 119

PROVIDENCIA

HOY DOMINGO 14, A LAS 2 P. M.
2 P. M.

— HAY: —

SALON.—Amoblado dorado con sofá Lyt de Repos enjuncado con cojinetes de pluma tapiz terciopelo color topo; dos sillones Berger y dos sillones bajos; cortinajes malla de seda rosados lanzas de bronce; mesas talladas de estilo colonial; cojines de seda, figura de bronce y mármol "Carro Romano", floreros Callé, figuras porcelana, cuadros al óleo originales de autores nacionales y extranjeros: Ramos, Vergara Rebolledo, Letelier, Vásquez, Gilbert, Franciscovich, Sckell y otros; rica alfombra Smyrna de una pieza; lámpara plafonier de mármol y bronce, etc.

HALL.—Piano vertical DUYSSEN clavijero de bronce, piso de tornillo, amoblado de estilo colonial tallado tapiz brocato de seda azul con sofá, sillas, mesas, banquetas, etc., talladas; rica Victrola BRUNSWICK mueble boul de nogal, colección de discos para idem., figuras y jarrones porcelana y mármol, cojines de terciopelo de seda, jardineras, cuadro al óleo de Juan M. González año 1875, Costumbres Santiaguinas; otros holandeses y cuadros antiguos; lámpara de madera tallada de cuatro luces, rica alfombra Axminster de una pieza, etc.

ESCRITORIO.—Amoblado Reina Ana color caoba tapiz moaré de seda color oro con sofá, dos sillones y dos sillas; rico escritorio Ministro color caoba, estante biblioteca con cristales, estante abierto para libros, sillón de escritorio tapiz cuero marroquí; mesa redonda de caoba tallada, figuras de bronce, diversos libros y revistas de Ingeniería, útiles de escritorio, grabados alemanes, cortinajes brin de hilo, acuarelas, etc.

COMEDOR.—Amoblado estilo Holandés auténtico con mármoles plomos y espejos biselados y reloj con aparador trinche, mesa de corredera y 10 sillas asiento junco; mesas de servicio, servicio mesa porcelana Rosenthal, cristalería Baccarat, rico servicio cuchillería plaqué Geislingen en estuche de encina para 12 personas; mantelería de hilo, plaquées finos, gran centro de plaqué y cristal; carpeta de mesa, cortinajes felpa borlón colchados; platos de colgar, figura de Terracotta, sofá holandés importado tapiz gobelino; lámpara de bronce con pantalla de cuatro luces grabados, etc.

FUMOIR.—Ricos sillones confortables tapiz género de hilo con cojinetes de pluma, diván tapiz felpa; tapices persa, tapices y choapinos araucanos, cortinajes orientales, lámpara japonesa antigua, servicio fumador, carpeta Batik original; estante etaguier antiguo; tazas porcelana fantasía, alfombra estilo oriental de una pieza, etc.

DORMITORIO N.o 1.—Amoblado alemán importado de Breslau de encina con marquetería, lunas biseladas y mármoles vetados con ropero con espejo, guarda-ropa, peinador, dos veladores y dos marquesas con sommiers; amoblado de asiento tapiz yuto, cortinajes de cañamazo, mesita encina patas bronce y cristal; sillas de encina, servicio lavatorio, útiles alfombra oriental de una pieza, etc.

BAÑO.—Tina de fierro enlozado, llaves niqueladas, calentador de cobre a gas, lavatorio de desagüe, espejo biselado marco laqué, paneras, útiles, etc.

OTRO DORMITORIO.—Amoblado estilo alemán de lingue color natural con ropero de un cuerpo; peinador, marquesa y velador, servicio lavatorio, biombo, mesita de centro, estante para calzado, cortinajes de gasa, trasparentes de patente, etc.

VARIOS.—Cocina económica con caldero y horno; batería de cocina; estantes para despensa, estantes para reposteros, carniceras, mesones forro zinc, útiles. amoblado viena, amoblados al laqué para jardín, escaño de fierro y madera, útiles, etc., etc.

Y DEMAS A LA VISTA HOY SABADO DE 2 A 6 P. M.,
SE VENDE LA PROPIEDAD.

VICTOR ARAYA L.
Martillero de Hacienda.

"EL TATTERSALL"

En la Feria que se efectuará el Lunes 15:

Entre otros lotes se rematarán:

NOVILLOS GORDOS llegados de Carahue.

VACAS GORDAS llegadas de Longaví y Los Angeles.

BUEYES GORDOS llegados de Curacautín.

100 NOVILLOS de dos y medio y tres años llegados de TENO.

70 NOVILLOS de dos años llegados de LO PRADO.

10 VACAS PARIDAS DE TERNERO CHICO, llegadas de PARRAL.

EL GERENTE.

Remates de Prendas de Plazo Venido

El Lunes 15 de Marzo, a las 9 A. M., el martillero señor Tagle V., rematará en la **Casa de Préstamos "LA SAN MIGUEL, calle San Diego N.o 2118,** las prendas no rescatadas y comprendidas entre los números 11,493 a 12,499 y 38,735 a 41,550.

Hay: rebozos, cortes casimir, ternos, manteles, catres, máquinas coser, etc.

El Lunes 15 de Marzo a las 10 1|2 A. M., el martillero señor Casanova, rematará en la **Casa de Préstamos "EL GLOBO", calle San Diego número 580,** las prendas no rescatadas y comprendidas entre los números 57,062 a 58,000.

Hay: rebozos, ternos, maletas cuero, cortes casimir, victrolas, alhajas, etc.

El Lunes 15 de Marzo, a las 2 P. M., el martillero señor Patiño, rematará en la **Casa de Préstamos "LA VICTORIA", calle San Pablo N.o 2312,** las prendas no rescatadas y comprendidas entre los números 70,648 a 72,649 y 18,097 a 20,950.

Hay: catres bronce, amoblados, victrolas, bicicletas, ternos, rebozos, joyas.

El Lunes 15 de Marzo, a las 4 P. M., el martillero señor Villegas, rematará en la Casa d... **"LA ESTRELLA LACE... Pablo N.o 2097,** las prend... catadas y comprendid... números 4,711 a 4,9... 9,978.

Hay: rebozos, cortes c... nos, calzado, máquinas c... teles, etc.

Las prendas estarán... desde dos horas antes d... PAGO AL CONTADO.

EL INSP...

REMAT

CAJA DE CREDITO POPULAR

POR ACUERDO DEL CONSEJO SE REMATARAN

El Martes 16 del presente de 10 a 12 y de 2 ... adelante en la Casa de Remates de Don Vi... Araya, Agustinas 865, las prendas no subast... en los remates anteriores.

¡ HAY LO SIGUIENTE !

ALHAJAS.— Un collar de perlas, prendedores, relojes... plata, de pulsera y bolsillo, carteras de malla de plata, ... garreras de plata, mates, id., tarjeteros, id. etc., etc.

OBJETOS VARIOS. — Servicios de plata, plaqué Cristo... nikel, manteles de comedor, capas de piel, cortinas de punto... dejas plaqué y metal, lámparas eléctricas, figuras en madera... rracota y bronce, anteojos prismáticos, máquinas fotográ... **gran surtido de jerseys y velos de diferentes colores,** cuadros... oleografías, paraguas de seda y algodón, ropa usada ... ternos, zapatos, etc.

MUEBLES. — Un piano Pleyel media cola, otro verti... un autopiano Wellsmore, muebles para dormitorio, comedor... lón, escritorio, etc.

EL DIRECTOR.

A la vista del público el día Lunes 15 de 10 ... y de 2 a 5 P. M., en Agustinas 865.

VICTOR ARAYA
Martillero de Hacienda

Fábrica de Tejido de Punto The Yers

El Invierno se aproxima, no sea que a usted la encuentre desprevenida. Esta Fábrica cuenta con las existencias más grandes de tejidos de Lana y de seda, y los liquida a precios inco... rrestables.

Vende directamente a sus clientes.

Lea, examine y elija usted alguna de estas oportunidades:

TRAJES SASTRE de lana, corte elegante, valían $ 200, liquida a	$ 80.
PALETOES de lana, punto grueso, confección esmerada, desde	$ 39.
PALETOES de lana, punto fino, confección esmerada, desde	$ 38.
CHALECOS de lana para señoras, muy abrigadores, desde	$ 29.
JERSEY de lana para colegiales, desde	$ 13.
CASACAS de lana para señoras, lindos colores, sólo a	$ 28.
ECHARPES de lana cardada, precioso surtido, desde	$ 24.
TRAJES sastre de seda, tejido grueso, valían $ 250, sólo a	$ 95.
BATAS de seda tejido grueso, corte elegante valían $ 140, a	$ 79.
ECHARPES de seda, artículo de gran moda, chinescos, sólo a	$ 48.
CASACAS de seda, mangas largas, valían $ 50, rebajados a	$ 32.
CASACAS de seda, mangas cortas, los regalamos a	$ 20.
PALETOES de seda, tejido grueso y fino artículo muy fino de $ 100, a	$ 42.
BATITAS de seda para niñitas, valían $ 40, rebajados a	$ 14.
MAMELUCOS de seda para niños, valían $ 25, liquidamos a	$ 15.
Combinaciones de seda para señoras, lindos colores, a	$ 28.

¡¡A LOS DEPORTISTAS!!

Confeccionamos toda clase de uniformes para deporte a precios de gran atracción

VISITE LOS DEPOSITOS DE VENTA ANTES DE SALIR

21 DE MAYO ESQUINA SANTO DOMINGO, DELICIAS 909 AL LLEGAR A ESTADO
AGUSTINAS 979 AL LLEGAR A AHUMADA, SAN DIEGO 156 (FABRICA)
CONDELL 286 EN VALPARAISO